PRECIO EN TODO EL PAIS
VEINTE CENTAVOS

LA NACION

Edición de 22 páginas

AÑO IX | TELEFONO INGLES 3113 - 3114 AGUSTINAS 1253 - 1269 | SANTIAGO DE CHILE, JUEVES 9 DE ABRIL DE 1925 | SUSCRICION: Por 1 año: $ 60.—Por 6 meses $ 32. Por 3 meses: $ 17.—Por 1 año, extranjero: $ 120. | Núm. 3,009

El Excmo. señor Alessandri revista la Escuadra Activa en la mañana de ayer

S. E. felicita al Ejército, Armada, Carabineros y Policía.—El gran almuerzo ofrecido por la Marina en la Escuela Naval.—Discursos pronunciados por el Ministro de Marina y el Excmo Sr. Alessandri.—El Presidente recibe en audiencia especial al Cuerpo Consular de Valparaíso.—La gran asamblea obrera en el Coliseo Popular.—El señor Alessandri visitará en la mañana de hoy los regimientos Maipo y Coraceros

En conformidad a disposiciones contenidas en la orden del día de la Armada, de fecha 3 del presente, en la mañana de ayer fueron revistadas por S. E. el Presidente de la República, las unidades que componen la Escuadra Activa que comanda el contra-almirante don Arturo Swett.

La revista naval de ayer demostró el estado de conservación de los barcos de guerra y la preparación de sus gentes, especialmente de la pericia de los tripulantes de los submarinos que efectuaron algunas interesantes evoluciones sobre y bajo el agua.

No menos pericia, audacia y sangre fría demostraron tener los pilotos de nuestras reducidas fuerzas aéreas navales que se vieron representadas por bote volador y un avro.

Embarque de la comitiva

Cerca de las 10 de la mañana comenzaron a llegar al espigón de atraque los invitados oficiales a la Revista Naval, los que iban subiendo a bordo del "Elicura" y del "Yelcho", donde eran recibidos por los repectivos comandantes y los oficiales, quienes dispensaron toda clase de atenciones.

Casi al mismo tiempo empezaron a llegar las tropas que habían de rendir los honores protocolares a S. E. el Presidente de la República en su trayecto de ida y regreso a bordo del "Riquelme". El Regimiento Maipo, abría calle desde un costado de la puerta de la Casa Presidencial hasta el Resguardo Marítimo, y paralelamente se encontraba en igual formación la Escuela Naval y la de Mecánicos. Desde el Resguardo Marítimo hasta el espigón de atraque completaba la doble fila de soldados la Artillería de Costa y tropas de carabineros.

Sale S. E. de la Casa Presidencial

A las 10.15 A. M., S. E. abandonaba la Casa Presidencial para dirigirse a bordo del "Riquelme", S. E. el Presidente de la República Excmo. señor don Arturo Alessandri, acompañado de los Ministros de Marina, contra-almirante don Braulio Bahamondes; de Justicia, don José Maza, de Vías y Obras, señor Martínez, de Hacienda don Valentín Magallanes, y de Agricultura, don Claudio Vicuña; el Intendente de la Provincia, vice-almirante don Salustio Valdés; el Director General de la Armada y Comandante en Jefe de la Escuadra, contra-almirante don Arturo Swett; el Inspector General del Ejército, general de división don Mariano Navarrete; de los almirantes Langlois, Soffia, Wards, y Wilson; de los generales Dartnell y Charpin; del ingeniero contra-almirante don Diógenes Córdoba; del Director General de Comisarías, don H. Sanford; del Secretario General de la Armada, capitán de navío don Bernardo Riquelme; del Jefe del Estado Mayc de Marina, capitán de navío don Emiliano Costa Pellé; del Director del Material, capitán de navío don Arturo Hulaud; del Director del Territorio Marítimo, capitán de navío don Hipólito Marchant; del Director de la Oficina Hidrográfica, capitán de navío don Emilio Günther; del Auditor de Marina, don Alejandro Flores; formando además en la comitiva presidencial, los agregados navales de Inglaterra, capitán Salmoud; de Brasil, capitán Azevedo Márquez; y de Argentina, capitán Urquizar; el ayudante naval de la Intendencia, capitán de corbeta don Enrique Errázuriz; el ayudante de la Dirección General de la Armada, capitán de corbeta don Jorge Nebel; el edecán naval de S. E., capitán de corbeta V. Merino; el ayudante del Ministerio de Marina, teniente 1.o don Carlos Torres, y el señor Mario Alessandri Rodríguez.

En cuanto S. E. hubo aparecido en la puerta de la Casa Presidencial, las bandas militares ejecutaron el Himno Nacional, mientras los soldados le presentaban armas, ceremonia esta que se repitió durante todo el trayecto entre la Casa Presidencial y el espigón de atraque.

El Presidente sube a bordo

Apenas el Excmo. señor Alessandri hubo puesto el primer pie a bordo del destructor "Riquelme", las baterías del Fuerte Bueras atronaron el espacio con las salvas de ordenanzas, las que fueron seguidas por la de los buques surtos en la bahía, incluso el crucero de S. M. B. "Constance".

Al sonar el primer disparo, tanto el "Riquelme" como todos los demás buques de guerra y mercantes izaron empavezado completo, haciendo sonar sus pitos y sirenas, izándose en el destróyer la bandera presidencial.

El Sr. Alessandri y comitiva fueron invitados al puente de mando, donde había de pasar la revista.

Desabraca el "Riquelme"

Apenas hubo sonado el último disparo de las salvas, el "Riquelme" desabraca del espigón y enfiló a la línea de naves de guerra, siendo seguido por la flotilla de submarinos que lo escoltaron y el "Elicura" y la "Yelcho", naves que llevaban a su bordo a los invitados oficiales.

Frente al "Aguila" y al "Angamos"

A poco de haber comenzado a navegar el "Riquelme", enfrentó al escampavía "Aguila" y al transporte "Angamos", naves que se encontraban con su empavezado completo y con su gente formada a estribor y a babor, respectivamente. Cuando el barco presidencial hubo enfrentado a cada uno de los barcos, sus tripulacioes lanzaron tres sonoros hurras al Presidente de la República, saludo que fué contestado por S. E.

El saludo del "Constance"

Casi en seguida el "Riquelme" pasó frente al crucero de S. M. B. "Constance", el que se encontraba con sus tripulaciones formadas al costado en que pasaba el barco chileno, formando una hermosa guirnalda humana, pues los marineros se encontraban formados en una distancia de cerca de un metro cada uno, teniendo las piernas uno cincuenta centímetros abiertas y todos unidos de las manos. El aspecto que presentaba la formación de las tripulaciones del "Constance" era verdaderamente hermoso y llamó con toda justicia la atención de cuantos tuvieron ocasión de presenciarla y fué muy elogiada por el señor Alessandri.

Al enfrentar enteramente el "Riquelme", los marinos británicos lanzaron tres hurras formidables y sonoros, por S. E. el Presidente de la República de Chile, mientras la banda de músicos ejecutaba el Himno Nacional chileno.

Comienza la revista

En seguida viró el destructor y navegó en demanda de la línea de barcos que encabezaba el "Almirante Latorre" y terminaba el "Almirante Lynch".

La tripulación del buque almirante de la Escuadra activa, uniformada de blanco, se encontraba formando en primer término una cadena que recorría el lado babor del buque desde proa a popa. Otras cadenas de hombres unían los puentes del barco y los cañones de proa y popa eran también formados por tripulantes que se encontraban trepados en ellos, rematando todos en los mástiles del "Latorre", para ofrecer en conjunto el más hermoso golpe de vista que pueda darse, haciendo la impresión de un empavezado humano.

Cuando el barco presidencial estuvo frente al poderoso acorazado, el oficial de guardia ordenó: ¡tres hurras por S. E. el Presidente de la República! respondiendo todos los marineros a una sola voz: ¡hip, hip, hip, hurraa!, exclamación que fué finalizada con los acordes de la Canción Nacional por la banda del barco insignia de la Escuadra.

El Excmo. señor Alessandri respondió, sombrero en mano y con inclinación de cabeza el saludo de la nave jefe de la Escuadra chilena.

Mientras tanto, el "Riquelme" seguía navegando y ya se había acercado al crucero "O'Higgins", cuyas tripulaciones formadas en el costado del barco repitieron la ceremonia del barco anterior.

Así, sucesivamente, S. E. fué revistando al crucero "Chacabuco", a la nave insignia de la división de caza torpederos "Almirante Willams", "Almirante Riveros", "Almirante Uribe", "Almirante Condell" y "Almirante Lynch".

El saludo de la Aviación Naval

Cuando S. E. hubo revistado el último barco de la Escuadra, aparecieron en el aire el bote volador "Guardiamarina Zañartu", piloteado por el teniente Marín y el Avro 2, piloteado por el piloto Alcayaga, volando en fila por sobre el "Riquelme" primero y a su alrededor en seguida para ir a continuación a perderse en el horizonte, desde donde regresó sólo el Avro, que estuvo volando durante largo rato al lado del barco presidencial y a tan poca altura que bien se podía haber hablado a los aviadores, los que hacían saludos a S. E., saludos que el señor Alessandri retribuía en forma cariñosa, manifestándose verdaderamente admirado de la audacia y de la pericia del piloto que más bien jugaba que gobernaba la máquina.

Nuevamente el bote volador, seguido siempre del Avro, hizo algunas evoluciones sobre el "Riquelme", el que fué escoltado hasta la altura del "Latorre", donde S. E. y comitiva se trasbordó a aquel barco con el objeto de recibir el saludo de los jefes y oficiales de la Escuadra.

Cuando S. E. hubo saltado de la lancha a la escala de honor del "Almirante Latorre", los cañones de éste y de los demás barcos y fuerte Bueras dispararon 21 cañonazos, izándose en el mástil del acorazado la bandera presidencial.

El señor Alessandri fué recibido por el comandante del "Latorre", a bordo del que se le rindieron los honores contemplados para el Jefe de Estado en el ceremonial marítimo.

Visita al barco

Acompañado del comandante en jefe de la Escuadra y del comandante del barco y demás oficiales, el señor Alessandri recorrió el "Almirante Latorre", expresando sus felicitaciones por la presentación irreprochable y su estado de conservación de primer orden.

El saludo de la Marina

Acto seguido, S. E. fué invitado a pasar a la cámara del Almirante, donde recibió el saludo de los jefes y oficiales, al comandante del crucero "O'Higgins", capitán de navío don Olegario Reyes del R.; comandante del crucero "Chacabuco", capitán de navío don Carlos Jouanne; jefe de la división de cazatorpederos subordinada, comodoro don Carlos Andonaegui; comandante del "Williams", capitán de fragata don Arístides del Solar; comandante del "Riveros", capitán de fragata don Jorge Cumming; comandante del "Condell", capitán de fragata don Edgardo von Schroeders; comandante del "Uribe", capitán de fragata don Eduardo Dueñas; comandante del "Lynch", capitán de fragata don Abel Campos; comandante del "Angamos", capitán de fragata don Luis Caballero; comandante de la flotilla de submarinos, capitán de corbeta don Guillermo Arroyo, etc., etc.

Se encontraban acompañando a S. E. todos los de la comitiva del "Riquelme".

El contralmirante Swett ofreció a S. E. pasteles, refrescos y finalmente una copa de champaña, invitándolo en seguida a presenciar los ejercicios de los submarinos.

Los ejercicios de los submarinos

En efecto, a la altura de la caleta del Membrillo, se divisaba el periscopio de uno de los sumergibles que navegaba a toda velocidad en dirección al "Latorre". Un poco más al centro de la bahía navegaba sobre la superficie el "H 2", y desde N. E. venía el "H 4".

De pronto, el último de los barcos comenzó a sumergirse hasta perderse completamente de la superficie por espacio de más de siete minutos, para aparecer casi al costado mismo del barco insignia, donde emergió a la superficie, siguiendo su navegación hacia su base.

El "H 1", cuando estuvo a la vista del "Latorre" emergió y sumergió repetidas veces, con una admirable precisión que causó vivos comentarios en favor de la preparación de estos marinos, mostrándose S. E. muy complacido, manifestando sus felicitaciones al almirante Swett.

Igual maniobra repitió el "H 2", yendo los tres submarinos de la flotilla, a su fondeadero con el objeto de amarrarse.

S. E. se retira del "Latorre"

Faltaban 10 minutos para el mediodía cuando S. E. el Presidente de la República, Excmo. señor don Arturo Alessandri, se retiraba de a bordo del acorazado insignia de la Escuadra Activa, "Almirante Latorre", significando antes de abandonar el barco sus felicitaciones y elogios por la brillante presentación de la escuadra, demostrada en la revista naval que acaba de pasar.

En el momento de abandonar S. E. el último peldaño de la escala de honor del "Latorre", los cañones de la Escuadra saludaron al Primer Mandatario, disparando por tercera vez 21 cañonazos, mientras la banda tocaba la Canción Nacoinal y, la guardia le presentaba armas y los jefes y oficiales lo despedían mano en vicera.

La lancha presidencial se dirigió directamente al desembarcadero.

Cuando el Excmo. señor Alessandri hubo puesto el primer pie en tierra, los cañones del Fuerte Bueras y de los buques, hicieron nuevas descargas, arriando el empavezado al sonar el último cañonazo.

El regreso a la Casa Presidencial

Haciendo el mismo recorrido y con la rendición de los mismos honores del embarque, el Presidente de la República y comitiva regresó a la Casa Presidencial, de la que salió momentos más tarde con el objeto de asistir al almuerzo que en su honor ofrecía el Ministro de Marina.

En los alrededores del Palacio de la Intendencia

S. E., altos jefes de la Armada y Ministros, saliendo de la Casa Presidencial para dirigirse a presenciar la revista naval

Felicitación a las tropas

ORDEN DE LA PLAZA

Felicitación.—S. E. el Presidente de la República, ha manifestado a esta Comandancia General de Armas, su complacencia por la buena presentación de las tropas y correcto desfile durante la parada de honor que se verificó el día de ayer.

Esta Comandancia General se congratula de semejante éxito y envía a todo el personal del Ejército, Armada, Carabineros y Policía, sus felicitaciones por la corrección y disciplina manifestados. — (Fdo.): **A. E. Swett**, Contra-Almirante y Comandante General de Armas."

La audiencia al Cuerpo Consular

A las cinco y media de la tarde, S. E. el Presidente de la República recibió en audiencia especial en los salones de la casa presidencial al Cuerpo Consular residente.

El decano del Cuerpo Consular, doctor Thierri presentó a S. E. a los de los diversos países con quienes el Presidente departió por algunos instantes.

La manifestación en el Parque Italia

La Liga de los Arrendatarios había preparado en honor de S. E., a las cinco de la tarde, una manifestación en el Parque Italia, que se encontraba adornado de guirnaldas y arcos de flores.

Algunos miembros de la Liga ejecutaron canciones y bailes populares que fueron muy del agrado del Presidente que se retiró momentos más tarde en medio de las aclamaciones y vítores del incontable público asistente.

S. E. revistará el Coraceros y el Maipo

S. E. el Presidente de la República revistará en la mañana de hoy a los regimientos Coraceros y Maipo, en sus respectivos cuarteles.

Esta revista se efectuará a las diez y once de la mañana, respectivamente.

La velada en el Coliseo Popular

A las seis de la tarde se efectuó en el Coliseo Popular, una velada que el comité civil pro festejos Presidente Alessandri había perparado en su honor.

En el programa de esta velada tomaron parte elementos representativos de muchas instituciones obreras intelectuales y políticas.

Su Excelencia en esta ocasión como en todas las anteriores, fué entusiastamente recibido por los concurrentes.

La muchedumbre frente a la Intendencia, esperando la llegada de S. E.

OBJETO PERDIDO

Se dará buena gratificación a la persona que entregue una piel olvidada en un auto Ford, a las cuatro de la tarde de ayer. Dirigirse a calle DIECIOCHO 493.

OBLEAS DE..........?

GUIA PROFESIONAL

ABOGADOS

GABRIEL AMUNATEGUI. Y SALVADOR DE LA VEGA
Estudio: Huérfanos 1153. Oficinas 32 y 33. Casilla 3091. Teléfono número 3597

FEDERICO DUNCKER BIGGS
Huérfanos 833. Altos Banco Germánico. Casilla N.o 219 Teléfono N.o 295

ALBERTO DURAN B.
Huérfanos 1235. Oficina 8. Casilla N.o 2914.

MARIANO FONTECILLA VARAS.
Relator Corte Suprema, particiones arbitrajes en general. Tribunales de Justicia.

LADISLAO ERRAZURIZ LUIS QUINTEROS T.
Amunátegui 301. Teléfono N.o 633.

HECTOR ARNALDO GUERRA
Nulidades matrimonios, divorcios y juicios criminales. Galería Alessandri 24. Teléfono 4352.

AQUILES GONZALEZ E. ALFREDO LETELIER F.
Abogados. Morandé 244

ALEJANDRO VALDES RIESCO HUGO VALDES MORANDE MARIO VALDES MORANDE
Estudio: Delicias 540 de 3 a 6. Teléfono 1975.

J. ISIDRO 2.o SALAS
Moneda 1355.

OSVALDO HEVIA
Morandé N.o 244. Casilla 1331.

ALFREDO ILABACA LEON
Estudio y domicilio. Ahumada 47. Teléfono 4431. 30 A

MANUEL MERINO E. LUIS MERINO
Bandera 166. Teléfono 2077. Casilla 107. De 10 a 11 1|2 A. M.

VICENTE MOLINOS GAETE
Agustinas 1148. Teléfono 2110. De 11 a 12 y 2 a 4.

NICOLAS MARAMBIO MONTT
San Antonio 570. Casilla. 2699. Asuntos civiles y especialmente cuestiones mineras.

ROBERTO DE FETRIS
Estudio y domicilio: Galería Alessandri 25. Teléfono 156. Casilla 4044.

ANTONIO PLANET O.
Especialmente cuestiones comerciales. Estudio: Bandera 239. Casilla 334. Teléfono 1137.

HUBERTO SALGADO GALLARDO
Criminalista. Alegatos Cortes. Nulidades matrimonios. Estudio domicilio: traslådose San Pablo 1417. Atiendo clientes franceses e ingleses en su idioma.

SALAS ROMO HNOS. LUIS Y VICTOR A. SALAS ROMO
Abogados. Trasladaron sus oficinas a Compañía 1325. Teléfono 1527. Casilla 2231.

HECTOR SALAS IBAÑEZ
Trasladó su estudio y domicilio Nataniel 125.

LISANDRO SANTELICES E.
Abogado, Catedral 1424. Teléfono 831

ROBERTO URZUA FUELMA, LUIS ALBERTO C. STRO
Morandé 291. Oficinas 53 y 54.

HUMBERTO YAÑEZ VELASCO
Morandé 323. Teléfono 595.

EMILIO TAGLE RODRIGUEZ
Asuntos comerciales y mineros. Bolsa de Comercio, tercer piso. Oficina 207. Teléfono 2018.

BERNARDINO LEIVA OTTMAR STEGMAIER
Bandera 537. Casilla 2068. Of. 1.

MEDICOS

Dr. ITALO ALESSANDRINI
Cirugía y ginecología, 1 a 3. Merced 322. Teléfono 3555.

DR. ANIBAL ARIZTIA
Médico Hospital de Niños R. del Río. Ayudante Clínica del Prof. Prado Tagle. Consultas: Teatinos 321. De 2 a 3.30. Teléfono 1773. Domicilio: Agustinas 1819.

INSTITUTO DE SALUD
Cisterna (Población Nueva España) Destinado a diagnóstico y tratamiento de las enfermedades nerviosas y mentales, dirigido por el doctor Fontecilla. Santiago: Delicias N.o 1626. Electricidad médica, baños etc.

Dr. ALCAINO
Regresó de Europa. Oídos, nariz, garganta, vías lacrimales. Especialista. Hospital Salvador y niños. 2 a 5. Dieciocho 257. Teléfono 257.

DR. LEONCIO ANDRADE
Medicina general. San Diego N.o 33. De 3 a 5. Teléfono 4523.

JOSE AVILES A.
Médico - Cirujano
Nataniel 167. Consultas de 1.30 a 4. P. M. Especialmente: Cirugía. Partos, enfermedades de señoras y sociales. Regresó.

Dr. CARLOS D. AGUIRRE
Especialmente vías urinarias. Venéreas, sífilis. Consultas de 1 a 5. Carmen 191.

DR. AMENABAR OSSA
Oculista. Catorce años Europa, tres años médico Director Hospital de Ojos Condado Stanford (Inglaterra). 21 Mayo 678. De 2-4. Teléfono 602.

DR. ARNELLO
Cirugía, anestesia general, venéreas, García Reyes 17. De 12-3. Hospital San Vicente 4-5.

DR. FELIX BULNES
Médico-cirujano. Huérfanos 801, Of. 18. Consultas: 1 1|2 a 3.

DR. BUNSTER
Santa Rosa 86. Consultas de 3 a 4. Teléfono 3476.

DR. ARTURO BARRAZA ARAYA
Puente 557, ausente.

DR. BORQUEZ SILVA
Estudios Europa. Pulmón, corazón, estómago, intestino. Rayos X. 3 a 6. Arturo Prat 50. Teléfono 19. Matadero.

DR. RIFO BUSTOS
Estudios en Europa. Medicina interna. Preferentemente corazón y estómago. 2 a 5. Cochrane 177.

DR. BISQUERT
Vías urinarias, sífilis. Moneda 859. De 3 a 6. Casilla 2563 Teléfono N.o 953.

Dr. BRONFMAN
Estudios e nEuropa. Cirugía, enfermedades de señoras. Venéreas, 2 a 5. Teléfono 3457. Se trasladó a Cienfuegos 68.

DR. JULIO BUSTOS
Médico Ciudad. Santiago. Medicina interna. Niños, sífilis. Recoleta 707. De 3 a 4.

DR. ROBERTO BALTRA G.
Medicina general, vías urinarias. 3.30 a 6. Ahumada 11. Teléfono 170, Parque.

DR. BEAUMONT
Ayudante servicio ginecología Hospital Salvador. Sto. Domingo 1245. De 3-5. Domicilio: Avenida Manuel Montt 1541. Teléfono 93. Santa Elena.

DR. BRAGA CASTILLO
Regresó de Europa. Rayos X. Medicina general y niños. Consultas de 9 a 10 y de 1.30 a 4.30. Merced 136. Teléfono 1393.

Dr. BARRENECHEA
Oculista, especialista en oídos, nariz, garganta. Huérfanos 301, esquina San Antonio.

DR. MARIANO BAHAMONDE RUIZ
Cirugía y ginecología. Cochrane 60. De 1 a 3. Domicilio: Delicias 1230. Teléfono 4430.

DR. HECTOR CORONA T.
Enfermedades de los bronquios y pulmón. Asma. 4 a 6. Delicias 868. Teléfono 2483

PROF. CALVO MACKENNA
Regresó de Europa. Enfermedades niños; 2 a 3. Teléfono 2112. República 350.

DRA. JULIA CLAVERIA
Afecciones bronco-pulmonares, curación del asma. Consultas: 1 - 3. Ejército 660.

Dr. RODOLFO CASTILLO
Jefe servicio oídos, nariz y garganta. Hospital San Borja. De 2 a 5. en Delicias 1164.

DR. ALDO CONTRUCCI
Estudios Europa. Medicina interna. Sífilis. Nataniel 142. 2.30 a 4.30. Jefe clínica Prof. Brockmann. Teléfono 2340.

Dr. LEONIDAS CORONA T.
Regresó de Europa
Laboratorio Clínico
Delicias 868 — Teléfono 2483
REACCION DE WASSERMAN
Química Bacteriológica
VACUNAS

DR. CASTAÑEDA IGLESIAS
Ex-Médico residente del Hospital Niños. Compañía 1839. Teléfono 254.

DR. EDUARDO CRUZ COKE L.
Medicina interna. Merced 205. De 4.30 a 6.30. Teléfono 4205.

IGNACIO DIAZ MUÑOZ S.
Medicina general. Vías urinarias; 3 a 6. Bandera 574. Teléfono 3424.

DR. CROIZET
Londres 25, entre Serrano y San Francisco, Teléfono 637. Consultas 1-3.

Dr. LEON JRONCHOL
Medicina general. Rayos X. Sífilis, piel. venéreas. Regresó. Gálvez 61.

Dra. JUANA DIAZ MUÑOZ
Especialista enfermedades señoras y niños; 4 a 5. Delicias 858. Teléfono N.o 1715.

Dr. CARLOS DOBEN
Enfermedades de señoras. Cirugía. Monjitas 536. Teléfono 2571. Consulta: 1 a 4.

Dr. RODRIGO DONOSO GAETE
Médico Hospital Salvador. Medicina interna. Consultas de 1.30 a 3 P. M., menos los Sábados. Amunátegui 32. Domicilio: Ejército 134. Teléfono: 2206.

Dr. JOSE DONOSO DONOSO
Médico-cirujano
Horas de consulta: de 2 a 4.
Miraflores 457.—Teléfono 2773.

Dr. RICARDO DONOSO
Enfermedades del corazón, pulmón. Regresó de Europa. 2.30 a 4.30. Agustinas 619.

Dr. EDUARDO DE RAMON
Estudios en Europa. Cirugía, enfermedades señoras Partos. 1 a 4. — Agustinas N.o 1606. Teléfono 3623.

Dr. DIMITSTEIN
Agustinas 1308, esquina Teatinos. Rayos X. Medicina general. Especialidad corazón, pulmón, estómago e hígado, 1 a 4. Teléfono 3348.

Dr. ESPINA
Rayos X. Medicina interna. Estudios Europa. Catedral 1425, cerca Amunátegui. Teléfono 2102. De 1.30 a 4.

Dr. FRANCISCO EDWARDS
Estudios Europa. Vías urinarias. Teatinos 10. De 2 a 3.

Dr. FUENZALIDA BRAVO
Profesor extraordinario. Enfermedades de niños. Merced 560. Teléfono N.o 1721. 2 a 4.

Dr. FONTECILLA
Estudios Europa. Afecciones pulmonares y nerviosas. Rayos X, pneumotorax artificiales, tuberculinoterapia, etc. Delicias 1626.

Dr. CARLOS GARCES BAEZA
Delicias 1276 — Teléfono 3747
Exámenes químicos, bacteriológicos. Reacción Wassermann. Medicina interna. 3.30 a 5.30.

Dr. GLEISNER V.
De 1 a 5. Pulmón, corazón, hígado, riñón, intestinos, etc. Sífilis. Castro 26. Casilla 2664.

Dr. RICARDO GUNTHER
Ayudante clínica ginecológica universitaria. Cáncer, aplicaciones de Radium, 2 a 4. Avenida España 5?? Teléfono 25? Parque

DOCTOR GIANELLI
ESTUDIOS EUROPA SIFILIS PIEL VIAS URINARIAS
21 de MAYO 562
CONSULTA de 2 a 6

ENFERMEDADES DE LA PIEL, SIFILIS Y VENEREAS
Luz ultra violeta. Radioterapia.
Dr. FELIX GROHNERT B.
Ejército 391. De 2-6.

Dr. VICTOR M. GAZITUA
Partos, enfermedades de señoras. Traslådose Agustinas 586, 2 a 4. Teléfono 976.

Dr. FUENZALIDA CORREA
Cirujano, enfermedades señoras, partos; 2 a 3. Huérfanos 745. Teléfono 406.

DOCTOR GREENE
Estudios Europa. Cirugía y Ginecología. Traslådose calle París 809 (manzana residencial, San Francisco) 2 a 4. Teléfono 2860.

Dr. ANIBAL GREZ
Oídos, nariz, garganta. De 1.30 a 3.30. Merced 324. Teléfono 3555.

Dr. ENRIQUE GONZALEZ H.
Estudios Europa. Especialista estómago, intestinos, hígado, diabetes, obesidad, reumatismo. Ejército 664. De 1.30 a 3.30.

Dr. GUSTAVO GIRON L.
Cirugía y ginecología Brasil 32. Teléfono 3126. De 2 a 3.

Dr. MARIO GARCIA DOMINGUEZ
Medicina general. Enfermedades señoras. Partos. Venéreas: 1 a 5. San Diego 65.

Dr. ALEJANDRO INFANTE
Médico Jefe Policlínico Niños Hospital Salvador, 2 a 4. Delicias 253.

AGUSTIN INOSTROZA
Cirugía general. Especialmente de niños Sífilis. De 4 a 6. Puente 583.

Dr. ROBERTO JARAMILLO
Ejército 707. Teléfono 142, Parque.

Dr. RAUL VENTURA JUNCA
Médico residente Hospital Salvador. Medicina interna. Rayos X. Preferentemente aparato cardio-vascular y digestivo. Riquelme 140. De 4 1|2 a 6. Teléfonos 3828 y 895.

Dr. ARNULFO JOHOW
Estudios Europa. Cirugía y ortopedia. Adultos. niños, 3-4. Santo Domingo 1523. Teléfono 1033.

Dr. ALBERTO KORNER ANWANDTER
Estudios en Estados Unidos. Cirugía, ortopedia. Consultas: 10-12, de la mañana. Santo Domingo 614.

INSTITUTO RADIOLOGICO
Radioscopía, radiografía, radioterapia, aplicaciones radium.

Dr. ADOLFO KAPLAN
Estudios Estados Unidos y Europa. Compañía 1429

Dr. TEODORO LEIBLE
Enfermedades nerviosas. Medicina interna. Aplicaciones eléctricas. De 3 a 6 Olivos 794.

Dr. H. LEA-PLAZA
Estudios Europa. Compañía N.o 2115. De 2 a 5. Teléfono N.o 3880.

Dr. LABRA LETELIER
Nariz, garganta, oídos. Consultas de 2 a 5. Compañía 1361.

Dr. ARMANDO LEON I.
Cirugía. Compañía 1909. Martes, Jueves, Sábado; 1 a 3. Teléfono 3846.

Dr. LOIS
San Pablo 1236. Medicina general. Vías Urinarias. Sífilis. De 1 a 5.

Dr. LAVAL
Medicina interna. Lord Cochrane 340. De 2 a 4.

Dr. J. MONTERO C.
Medicina interna. Venéreas, de 1 1|2 a 3, y de 6 a 8. Clínica nocturna 9 a 10. Agustinas 1060.

Dr. G. MORAGA FUENZALIDA
Regresó Europa. Enfermedades niños. Cochrane 118. Teléfono 2804. De 2 a 4 1|2.

Dra. CORA MAYERS
Médico Cirujano
Regresó de Estados Unidos. Especialista en niños. Luz ultra-violeta. Ahumada 39. Teléfono 711.

ENFERMEDADES DEL CORAZON
DOCTOR MAHOTIERE
Estudios en Europa. Compañía 1973. Consultas de 1 a 4.—Rayos X y Laboratorio.

PROF. DR. E. MUÑOZ PAL
Cirugía general. Traslådose Santo Domingo 1418 esquina Amunátegui.

Dr. JUAN MARIN B.
Cirugía general. Enfermedades vg., niños. Domicilio: San Diego 1843. Consultas, Amunátegui 85. Teléfono 3796.

Dr. MORALES BELTRAMI
Catedral 2257. De 1 a 3.

Dr. MORALES VILLABLANCA
Sífilis, venéreas, piel, medicina general. Examen sangre. Regresó. Merced 486, 3 a 6.

Dr. MUÑOZ VALENZUELA
Médico residente Hospital Niños. Enfermedades niños. Tuberculosis, infantil. Matucana 303, 2 a 5. Teléfono 158.

Dr. OSCAR MELENDEZ
Medicina interna. Sífilis. Consultas en Santo Domingo 1036, de 2-4, y 21 de Mayo 578, de 4-5. Domicilio: Ejército 141. Teléfono 2831.

Dr. MALBRAN
Enfermedades mentales y nerviosas. De 2 a 4. Se trasladó a Huérfanos 1880.

Dr. JUAN MONTENEGRO M.
Enfermedades de niños. Compañía 1770. Teléfono 2120. Regresó.

Dr. MANUEL MORENO
Medicina general, particularmente: pulmón, estómago, intestinos. Tratamiento especial. Tuberculosis pulmonar. Estudios Europa. San Francisco 155. De 2.30 a 4.30.

Dr. H. NUÑEZ ZAMORA
Matucana 289. Teléfono 291. Estación, 1 1|2 a 3 1|2. Sábado, 4-6.

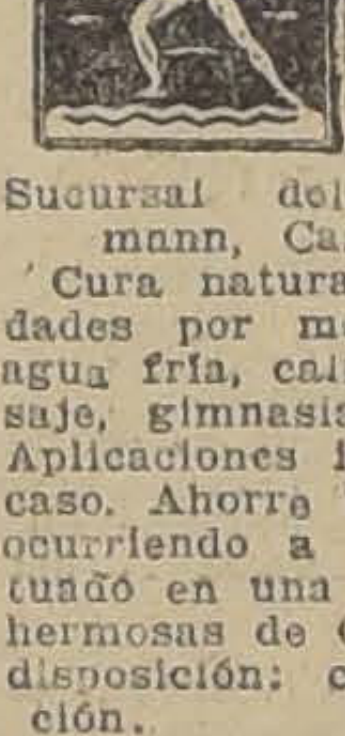

SANATORIO GOSSMANN
Constitución

Sucursal del Sanatorio Gossmann, Cassel, Alemania.
Cura natural de las enfermedades por medio del sol, aire, agua fría, caliente y vapor; masaje, gimnasia y dieta especial. Aplicaciones individuales a cada caso. Ahorre un viaje a Europa, ocurriendo a este sanatorio, situado en una de las playas más hermosas de Chile. Prospectos a disposición: casilla 5, Constitución.

Dr. LUIS OPASO P.
Jefe Policlínica. Niños. Universidad de Chile. Compañía 3007. Teléfono 48, Estación.

Dr JULIO A. PAREDES P.
Ex-jefe Clínica y Policlínica Ginecológica. Prof. Korner. Especialmente enfermedades señoras. Medicina. Cirugía. Amunátegui 33, de 2 a 4.

PENSIONADO "JESUS DE PRAGA"
Santiago (Providencia). — Fundado 1916. — Enfermedades mentales, nerviosas e intoxicaciones en general. El establecimiento cuenta con edificio ad-hoc en el barrio más sano de Santiago. Tiene todas las comodidades necesarias: grandes galerías, departamentos independientes con baño, jardines, parque con 17,000 m2. Toda clase entretenciones. Médico interno. Atendido especialmente, por sus propietarios, con personal especializado. Avenida Manuel Montt 1549. Casilla 641. Teléfono 93. Santa Elena.

Dr. ORREGO PUELMA
Médico Hospital San Juan de Dios. De 3.30 a 5 y media. Agustinas 1314. Teléfono 1217.

Dr. PANTOJA
Corazón, pulmón, estómago, sífilis Delicias 1276. De 2 a 4. Teléfono 3747. Santo Domingo 1036. Teléfono 574, de 6 a 8.

Dr. MARCIAL PARADA
Oídos, nariz, garganta. De 3 a 6. Santo Domingo 831. Teléfono 1859.

Dr DAVID PULIDO
Enfermedades niños, Santo Domingo N.o 1790. Teléfono 2152. De 1 a 3.

Dr PRUNES
Estudios Europa. Jefe clínica piel, sífilis venérea. Merced 490. Casilla 3896.

Dr PATIÑO MAC-IVER
Medicina interna. Enfermedades niños, Libertad 448. De 2 a 4. Teléfono 1636.

Dr ALBERTO PANATT
Médico jefe Policlínico, Prof. Prado Tagle. pulmón, corazón, estómago, hígado, Rayos X, Teléfono 1211, Trasladóse a Delicias 1416, De 2 a 4.

Dr. LUIS QUIROGA
Medicina general. Consultas: 4 a 5.30. Catedral 1452. Teléfono 3760.

Dr. ALBERTO RAHAUSEN
Cirugía general. Compañía 2928. Teléfono 192. Estación. De 3 a 4.

Dr AQUILES RIVEROS
Graduado en Bruselas, partos, señoras, medicina general. Consultas en su

SANATORIO
Avenida Matta 586. Pensionado para partos, operaciones, medicina, aislamiento y curación nerviosa; morfinómanos, Teléfono 97. Matadero.

Dr. JOEL RODRIGUES P.
Estudios Europa. Medicina interna. Especialidad estómago, intestinos, Rayos X, De 2 a 4. Amunátegui 559. Teléfono 2310.

Dr. CESAR RODRIGUES LEON
Medicina interna. Enfermedades de niños. Catedral 2607. 1 a 2 y Bascuñán Guerrero 1013, 4 a 5.

Dra. FRESIA ROSAS DE BEHM
Médico cirujano. Compañía 1871. — Consultas: 1 a 5.

INSTITUTO SANITAS
AGUSTINAS 1955
Laboratorio auto-vacuna, radioscopías, terapia de radium y de Rayos X. Luz ultra-violeta. Aplicaciones eléctricas. Instalaciones de radium baños de ácido carbónico, diatermia.

Dr. LUCAS SIERRA
Erasmo Escala 1835, entre Cienfuegos y A. Barroso. Martes y Sábado de 2 a 3. Teléfono 4348. 30 A

Dr. SCROGGIE
Especialidad enfermedades de niños. Jefe de la Clínica de Niños, Universidad de Chile. Consultas de 3 a 4 de la tarde. Rosas 1157.

PROFESOR Dr. SOTO PARADA
Laboratorio Clínico. Moneda 1035. De 3 a 6.

Dr. MARCO A SEPULVEDA
Laboratorio. Bandera 736. Teléfono N.o 233. Exámenes completos sangre, orina, esputos, etc. Cultivos autovacunas. Abierto a toda hora.

DR. CRISTOBAL SAENZ
Estudios Europa. Afecciones médico- quirúrgicas de abdomen. Especialmente estómago, sífilis. Rayos X. De 1 a 3 1|2. Agustinas 1889, teléfono 3098.

Dr. HELLMUTH SIEVERS W.
Médico-cirujano. Domicilio: Molina 72. San Antonio 275. De 2 a 3 1|2.

Dr. CARLOS SEAMAN
Médico cirujano. Consultas: 1.30 a 4. Traslådose, Delicias 225.

Dr. STOLTING
Oculista. Médico recibido Alemania. Chile. Moneda 627. de 3 a 6.

Dr. SANTANDER
Estudios en Europa. Medicina interna, especialmente estómago e instentinos. Rayos X. Alameda 938. De 3 a 5.

D. OTTO SCHWARZENBERG
Enfermedades de niños. Consultas 3 a 3 Martes, Jueves y Sábado, Lunes y Viernes 2.30 a 3.30. Santo Domingo 1523. Teléfono 1033.

Dr. TORRES TORRES
Jefe clínica prof. Korner. Especialista enfermedades señoras y cirugía. Catedral 1249. De 2 a 6.

Dr. VEGA MACHER
Exclusivamente pulmón. Nataniel 109. De 2 a 3.30. Lunes y Miércoles.

Dr. G. E. VIDAL S.
Delicias 2696. Teléfono 245. Estación. Consultas; 6 a 7.

Dr. J. M. VERGARA KELLER
Regresó de Europa. Partos, ginecología. Agustinas 828. De 2 a 4. Teléfono 3355.

Dr. JORGE VIVES BRAVO
Enfermedades niños. Delicias 335. Teléfono 2895.

Dr. VILLAGRA
Estudios en Europa. Unicamente pulmón. Rayos X. Pneumotorax. Helioterapia. Dieciocho 437 A. De 2 a 5.

Dr. JAIME VIDAL OLTRA
Ex-Director Sanatorio San José para tuberculosis. Pulmón, corazón, estómago. Laboratorio: 2-3 1|2. Catedral 1433. Teléfono 2006.

Prof. Dr. VARGAS SALCEDO
Regresó de Europa. Exclusivamente cirugía. Compañía 2499. Teléfono 1060. Martes, Jueves, Sábado, 2 a 5.

Dr. VICUÑA HERBOSO
Ayudante de la Clínica del profesor Prado Tagle. Hospital de San Vicente. Medicina interna, especialmente enfermedades del corazón Martes, Jueves Sábado, 2.30 a 4.30. Almirante Barroso 270. Teléfono N.o 1053.

Dr. YAÑEZ G.
Estudios Europa. Piel, sífilis, venéreas. Traslådose, Delicias 865. De 3 a 5. Casilla 618.

914 606 Dr. WAUGH
Estudios Europa, internas venéreas, sífilis. Wasserman. Consultas: 3 a 4.30. COMPAÑIA N.o 1353

Dr. WIREN
Oídos, nariz, garganta. Compañía N.o 1606. De 2 a 5.

Dr. WEINSTEIN
Estudios Europa. Enfermedades de la piel, sífilis y venéreas. Radioterapia y luz ultra-violeta. Agustinas 1357. De 2 a 5.

DENTISTAS

C. VALENCIA COURBIS
Ayudante Escuela Dental. Operaciones indoloras. Procedimiento Dr. Carrea (de la Facultad de Buenos Aires) Coronas y dentaduras. Teatinos 50. 7

Dr. GUILLERMO VELASCO M.
Dentista. Estudios en Filadelfia. Catedral 1261.

Dr. ENRIQUE SANSOT
Ahumada 11. Teléfono 4221. Horas: 9 a 12 y 2 a 6.

Dr. CERDA LOPEZ
Ahumada 11. Teléfono 4221. Horas: 9 a 12 y 2 a 7.

Dr. CLODOMIRO CONTRERAS
San Antonio 451. Teléfono 3692. Horas. 10 a 11 y 3 a 6.

LEONEL CONTRERAS M.
Cirujano dentista. Rayos X. Merced 486.

FORTUNATO ENCINA P.
Especialmente placas, coronas, puentes. Extracciones indoloras. Ahumada 56

Dr. GALLARDO GONZALEZ
Estudios en Filadelfia. Consultas: diurnas y nocturnas. Echaurren 26.

ARMANDO MORA PINOCHET
Dentista. Traslådose: Santa Rosa N.o 671.

ALFREDO MUÑOZ LOBOS
Extracciones sin dolor. Somnoformo. Puentes, placas. Tratamientos rápidos. Compañía 1852.

CLINICA DENTAL
"VALENZUELA BASTERRICA"
Luis R. Berríos Méndez
Rafael Valenzuela Labbé
Carlos H. ROJAS
DENTISTAS ESPECIALISTAS
Cirugía dental atendida por médicos especialistas. Somnoformo. Correcciones de anomalías. Riquelme 47. Teléfono 1642.

WENCESLAO MUÑOZ L.
Dentista: Tratamientos rápidos tracciones sin dolo San Diego

ARQUITECTOS

EDUARDO TASSO
Construcciones, transformaciones reparaciones. Honorarios:

OFICINA DE CONSTRUCC
Económicos y de renta
LEOPOLDO NAVARRETE
Morandé 67. Teléfono 2183. N.o 380

CONTADORES

VICTOR MENA VELASQUEZ
Contador. Perito Mercantil. Arbitrajes, revisiones, balances ced 882, esquina Estado

MATRONAS

MARIA AVILA
Matrona ginecolojista. Clínica vada. Consultas gratuitas 528

AMELIA MATUS
Recibo pensionistas. Partos ción a domicilio, toda clase ciones. Maule 1062.

H. IZQUIERDO DE GARRID
Partos y ginecología. Seguro nóstico. Atención esmerada sionistas, precios módicos. completos, últimos adelantos cia. Consultas 8-10 y 1-4. Reyes 869.

MATRONA BRAZO
Recibe pensionistas. Atiende micilio, inyecciones. Mujica sí esquina Vicuña Mackenna cuadra Diez de Julio.

PENSIONADO MENARES
Recibo pensionistas. Partos $ 45. Masajes, inyecciones. ne 385.

AIDA AZAGRA
Partos, curaciones, recibo nistas. San Diego 956.

Mme. E. FRAGNAUD
Matrona francesa. Traslådose nida Matta 72, entre Vicuña kenna y Santa Elena.

SARA OSORIO DE GONZAL
Matrona Pensionado particular ra partos y curaciones internas Rosas 2254.

INSTITUTO DRA. VICENTINI
Pensionado para asistencia Recibo enfermas provincias meses. Matronas turno permanente para atención domicilio. gratis. San Diego 57.

MATERNIDAD PARTICULAR
Villaseca. Recibe pensionistas provincias, por meses, días curaciones. Consultas gratis Diego 267.

PENSIONADO PARTICULAR
Mercedes Rojas, Matrona. go 930. Recibe enfermas. nes internas. Consultas a ra.

CLINICA PRIVADA
Dra. Mercedes Darrigrandi, del extranjero. Atenderá guida clientela en su Huérfanos 3170.

CLINICA PRIVADA DE OBSTETR
Señora Reyes, matrona ta. Establecimiento moderno dido por dos cirujanos especialistas Recibo enfermas de todas país. Partos, precios módicos sultas gratis. Esmeralda

ANA G. VARGAS BARR
Partos, Recibo pensionistas Americana 627 Teléfono

CARMELA ROMAN
Maternidad particular. Recibe fermas pensionistas. 433.

CARMELA TORO G.
Partos. Asistencia toda hora. bo enfermas. Matucana

VARIOS

CLINICA
Instalada con todos los modernos, únicamente tratamiento curación radical de las enfermedades venéreas, génito-urinarias potencia.

Curaciones rápidas, seguras cedimiento científico único).

Atendido por su dueño, Bravo B. y doctor Félix

Precios módicos. Facilidades pago.

Se atiende ambos sexos nonte de 9 a 12 M. y de P. M. Consultas gratis P. M. Puente 562. Casilla Santiago.

Nota: Se reciben consultas provincias por correspondencia

CLINICA ALAMEDA
Tratamiento de la sífilis rrea con sus complicaciones bos sexos, curaciones rápidas todos los más modernos Atiendo diariamente de y de 5 a 7 P. M. Noche 10 P. M.

Hospitalización de enfermos pensión $ 5 $ 10 y $

POMPAS FUNEBRES
Empresa ZENTENO
ESTADO N.º 17
TELEFONO N.º 4275
DELICIAS N.º 2584
Abierto día y noche. Atendido por
CARLOS ZENTENO LOYOLA
TELEFONO N.º 524

MUEBLERIA
LA ARGENTINA
214 - Bandera - 220
JOSE GURFINKEL
GRAN SURTIDO DE MUEBLES DE TODOS ESTILOS FABRICA
CHILOE 1310
A precios más bajos que en todas las Mueblerías. Antes de hacer sus compras consulte mis precios.

MUNICIPALIDAD DE SANTIAGO

PROPUESTAS PUBLICAS

De orden de la Intendencia Municipal; pídense propuestas públicas para la pavimentación con adoquín sobre concreto de la calle Mujica, entre la Avenida Vicuña Mackenna y el Ferrocarril de circunvalación.

Bases y demás antecedentes se pueden consultar en la Tesorería Municipal.

Las propuestas se abrirán el día Martes 28 de Abril de 192?, en la Sala de la Intendencia Municipal, a las 5 P. M.

EL TESORERO MUNICIPAL.
10—A.

PATENTES DE INVENCION

Al Ministerio de Industria y Agricultura se han presentado los siguientes inventores pidiendo que se les conceda patente de privilegio por los inventos que se indican:
14—A

La **SOCIEDAD INDUSTRIAL Y COMERCIAL DE SALITRE**, para "un sistema de lixiviación de caliches o sales en contra-corriente, dividiendo los cachuchos en secciones que contienen unas los caldos y otras las materias por lixiviar".

La **SOCIEDAD ANONIMA KRYSTAL**, de Noruega, para "Aparatos " aplicables a la cristalización rápida de soluciones, a fin de ob" tener el crecimiento de cristales".
14- A

El señor **JHON VAN NOSTRAND DORR**, de New York, se ha presentado— en uso de la autorización que le dan las últimas disposiciones legales— pidiendo la renovación por un segundo período de 10 años de su patente N.o 2938, concedida para "Un aparato aplicable " al tratamiento de minerales y " destinado a separar las materias " sólidas finas del líquido en exce" so que las lleva en suspensión".
14-A.

Se da este aviso en cumplimiento de las disposiciones reglamentarias correspondientes y a los efectos de las oposiciones o reclamos que pudieran presentarse

"EL DIRECTOR DE LA PROPIEDAD INDUSTRIAL"

Nueva Zona obligatoria de alcantarillado domiciliario

Por Decreto Supremo N.o 1,080, del 28 de Marzo próximo pasado, se ha declarado obligatoria la ejecución de las instalaciones de alcantarillado. a contar desde el día 1.o de Abril, para los inmuebles que quedan comprendidos dentro de los siguientes límites:

Por el Norte calle O'Higgins.
Por el Oriente: Av. Independencia.
Por el Sur: Río Mapocho, y
Por el Poniente: calle Fermín Vivaceta (antes Hornillas).

Todos los inmuebles comprendidos en esta zona deben efectuar sus respectivas obras de saneamientos dentro de un plazo de seis meses, el que vence el día 30 de Setiembre próximo. Expirado este plazo, la Dirección del Alcantarillado pedirá al Alcalde decrete el cegamiento de las acequias de la ciudad y pasará al Intendente una lista de las propiedades que hayan infringido la presente disposición a fin de que ordene el desalojamiento y clausura de ellas.

Se hace presente que los inmuebles que se encuentran atravesados por canales o acequias que conducen derechos de agua y que no puedan ser suprimidas, también están obligados a ejecutar sus instalaciones domiciliarias de alcantarillado.

Además, se llama la atención a que todos estos trabajos deben ser aprobados por la Dirección del Alcantarillado, Delicias N.o 1123, la que atiende gratuitamente a la revisión de los proyectos, recepción de las pruebas parciales y aprobación final de la obra, como también a cuanta consulta e informe que se solicite de ella.

Los inmuebles incluídos en esta zona pagarán la contribución de alcantarillado desde el 1.o de Enero de 1926.

Santiago, Abril de 1925.

EL DIRECTOR.

LIBROS DE INGLES
POR DON RAUL RAMIREZ
para todos los cursos de Humanidades
En venta en la
LIBRERIA "MINERVA"
AHUMADA 39 y 43

DEFUNCION
Habiendo dejado de existir nuestro querido esposo y padre, don
Pablo Maulén Solís de Ovando
Invitamos a sus deudos y amigos a sus funerales que se efectuarán hoy, a las 4 1|2 P. M.
El cortejo saldrá de Darnignac 295.
SU ESPOSA E HIJOS.

ALAMO
MUY SECO, DE 1|2, 3|4 y 1"
VIGAS y VIGUETAS
Alamo mach., 1|2 x 4 1|2 pilastras, guardapolvos y cornizas.
Barraca y Fábrica "LA REPUBLICA"
Domeyko 2354. — Teléfono 127
11—A.

SOLO LA FABRICA LE PUEDE VENDER MEDIAS I CALCETINES VERDADERAMENTE BARATO STO. DOMINGO 1031

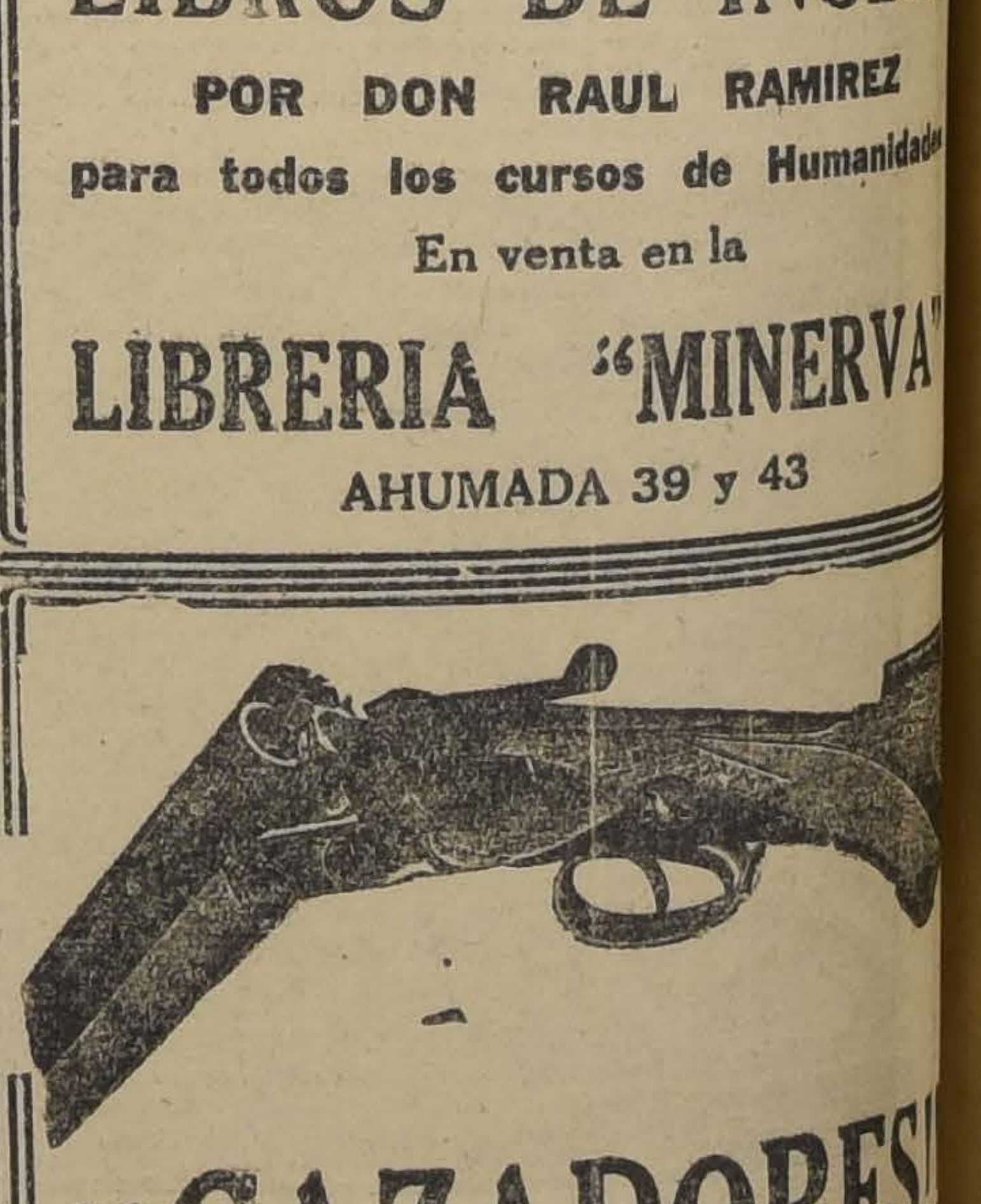

¡¡CAZADORES!!
Tiros Eychel con pólvora sin humo, cal. 12, 16 y 20. Cartuchos con pólvora sin humo marca Express y Geco, cal. 12, 16, 24, 28 y 14. Escopetas alemanas cal 12 y 16, especiales para pólvora sin humo, con extractor automático. Tiros cargados con pólvora casa con pólvora negra, muy baratos. La casa cuenta con personal competente en composturas de toda clase de armas de
59 — SAN DIEGO — 59
P. ARISNAVARRETA

DEFUNCION
Habiendo fallecido la señora
Eduvigis Araneda R. v. de Decourt
Sus restos fueron sepultados privadamente.
Santiago, 8 de Abril de 1925.
LA FAMILIA.

LUTOS
Especialidad en tocas y sombreros de Crep-Georgette. Encontrará usted el mejor surtido en plaza en el
MANTO ELEGANTE
PASAJE MATTE 28
LA CASA NO TIENE SUCURSAL
o|l.

Raulí para piso
1x4¼ MACHIHEMBRADO, $
Barraca y Fábrica
LA REPUBLICA
DOMEYKO 2354 — TELEFONO 132, PARQUE
A-1

VIAJERO
a comisión en plaza, solicita muestras de Paquetería, Librería, Joyería o punto de lana.
R. D. V.
CASILLA 3502.—SANTIAGO

LA BRILLANTE MANIFESTACION QUE OFRECIÓ LA MARINA A S. E. EN LA ESCUELA NAVAL

Cerca de la una de la tarde llegó a la Escuela Naval el Excmo. señor Alessandri, acompañado de los Ministros de Estado, altos jefes del Ejército y Armada, siendo recibido por el Director del establecimiento, contralmirante don Luis Guillermo Soffia y por los señores oficiales que forman el cuerpo de profesores.

Los cadetes, a la llegada del Presidente a la Escuela, le presentaron armas, mientras la banda ejecutaba la Canción Nacional.

El almirante Soffia invitó a S. E. y su comitiva al patio de ejercicios, donde los cadetes hicieron un desfile en correcta formación, por pelotones y compañía.

El desfile, que causó la más grata impresión en el Primer Mandatario de la República y en su comitiva, fué dirigido por el instructor, teniente primero señor Alfredo Hozven, quien recibió las felicitaciones de los asistentes.

Terminado el desfile, S. E. pasó al gran comedor en que se tenía preparado el banquete.

EL GRAN BANQUETE

El amplio comedor presentaba un aspecto magnífico con sus adornos de guirnaldas verdes y banderas chilenas, destacándose en su parte principal el escudo nacional, rodeado de banderitas, y en el fondo, en medio de hermosos bambúes y el tricolor chileno, una tapa de cabrestante de uno de los barcos que nos dieron gloria.

Las mesas ofrecían también una bonita presentación. Se hallaban adornadas con hermosos ramos de copihues y de crisantemos lacres.

LA MESA DE HONOR

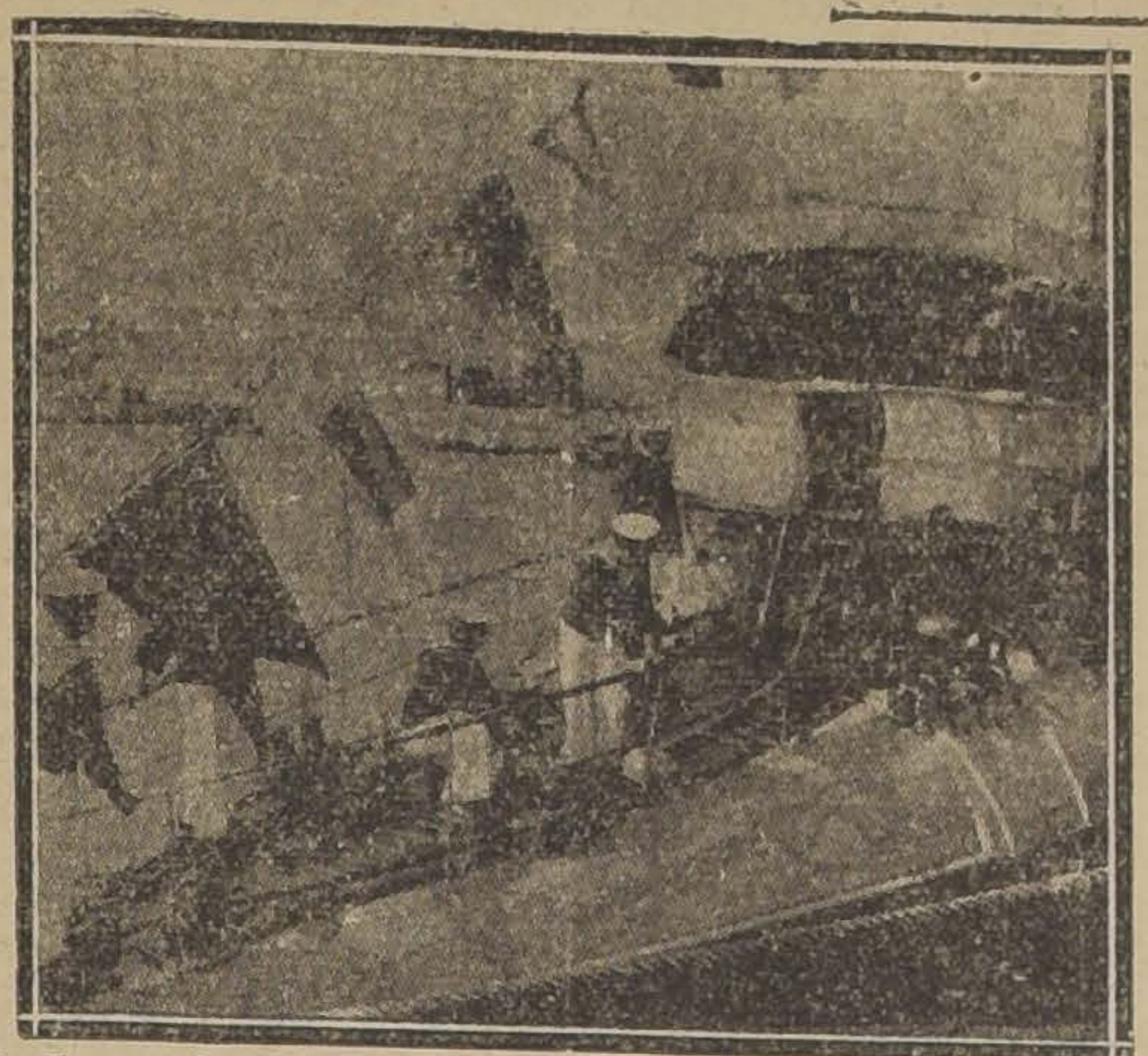

S. E. en el "Riqulme", desde donde revistó la escuadra

Ocupó el asiento de honor el Excmo. señor don Arturo Alessandri; a su derecha tomaron colocación el Ministro de Marina, contralmirante don Braulio Bahamonde; el Ministro de Justicia, señor don José Maza; el vice-almirante don Luis Langlois, el Ministro de Obras y Vías Públicas, don Francisco Mardones; el Intendente de la provincia, vicealmirante don [illegible] Valdés, el general de división, don Pablo Darinell y el contraalmirante en retiro don Arturo Wilson; y a la izquierda ocuparon sus asientos, el Director General de la Armada, contra-almirante don Arturo Swett, el Ministro de Hacienda, don Valentín Magalanes; el Inspector General del Ejército, general don Mariano Navarrete; el Ministro de Agricultura, don Claudio Vicuña; don Agustín Edwards, almirante señor Aguirre y el almirante señor Soffia.

Durante toda la manifestación reinó el más grato espíritu de concordia y alegría, y se hicieron fervientes votos por la grandeza de Chile, por S. E. el Presidente de la República, señor Alessandri y, por la prosperidad de las instituciones armadas.

La banda de la Marina amenizó el almuerzo, en el que se sirvió un espléndido menú.

SE OFRECE EL BANQUETE

Al beberse el champagne, ofreció la manifestación, en elocuentes y sentidos términos, el Ministro de Marina, contra-almirante don Braulio Bahamonde, quien fué calurosamente aplaudido por la concurrencia.

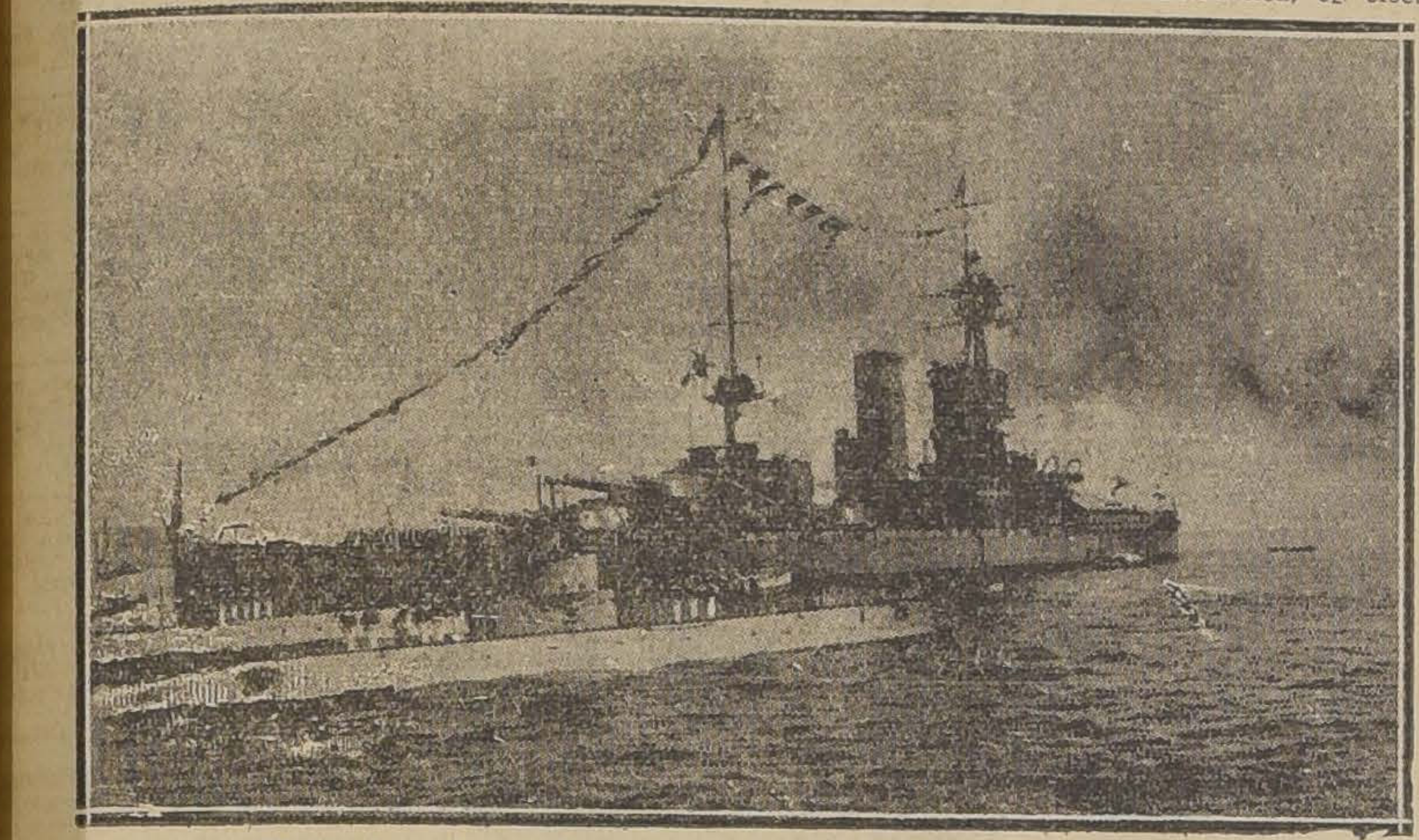

El "Latorre", en el momento en que S. E. su be a bordo

El discurso del Ministro de Marina Contra-Almirante señor Bahamondes

El almirante señor Bahamonde, dijo:

La Armada Nacional ha estado hoy y se encuentra en estos momentos orgullosa, por el honor que ha querido dispensarle su generalísimo al llegar hasta ella para revistarla, dando así ocasión para exteriorizarle públicamente su respeto, obediencia y adhesión, sin distinción de jerarquía alguna, desde grumete a Almirante.

En cualesquiera otras circunstancias que no fueran las presentes y en que S. E. llega por primera vez a este puerto, sede de la Superioridad naval, después de su permanencia fuera del país y de los acontecimientos que todos conocemos, tal declaración sería superflua, estaría de más, fuera de lugar; hoy la hemos creído necesaria, tanto el Ministro que habla como el personal todo de la Marina de Guerra a fin de acallar de una vez por todas, los falsos y tendenciosos rumores en contrario.

La Marina de Guerra ha querido también, Excmo. señor, que llegaseis hasta su alma-mater; hasta este plantel de educación cívica y profesional en que se han formado y se forman las generaciones de su cuerpo de oficiales, establecimiento éste que es orgullo no sólo de los que cargamos el hermoso uniforme naval, sino del país y que ha merecido los más francos elogios tanto nacionales como extranjeros; aquí se forman no sólo los oficiales para la Marina de Guerra, sino ciudadanos respetuosos de los principios de orden y de subordinación, aquí se dignifica el culto de la bandera y de la patria, esta es escuela de respeto y de amparo para los intereses patrios por sobre toda otra consideración, aquí no nacen otros anhelos de emulación de mando que no sean los legítimos y correspondientes al rol de la institución naval y dentro de su desarrollo y progreso normal.

Conociendo vuestro acendrado patriotismo, vuestra clarividencia de Estadista y de Mandatario ecuánime e inteligente, la institución que represento espera confiada y segura que hoy como ayer seguiréis prestándole vuestro valioso apoyo para su justo y normal desarrollo dentro de los recursos de la Nación, y para que así constituya en todo momento el baluarte que siempre ha sido, desde los albores de nuestra vida independiente, de su seguridad interior y externa.

Quiera V. E. aceptar los votos que la Armada Nacional formula por la felicidad y grandeza de la Patria y porque podáis realizar sin el menor contratiempo y con todo éxito el grandioso programa de trabajo que os habéis trazado, y estar seguro que hará cuanto está a su alcance para que así se realice, y permitidme que os reitere en mi nombre y una vez más su más completa y leal adhesión.

S. E., el Director de la Armada y el Intendente de Valparaíso

El discurso de S. E.

Señor Ministro, señores Jefes y Oficiales, señores:

No es la Marina de Chile la que me debe gratitud en estos momentos; soy yo quien debo el homenaje de mis agradecimientos a esta institución que tantas glorias ha conquistado para la República. Se las doy como patriota y como chileno, porque cuanto se haga por el restablecimiento de la normalidad institucional de este país es una obra que compromete la gratitud de la generación actual y de las generaciones del mañana.

Cuando uno se encuentra rodeado de los jefes y oficiales de la Marina Chilena, el pensamiento se vá sólo a los recuerdos gloriosos del pasado y nuestro espíritu evoca aquella Escuadra Libertadora que hizo exclamar al Padre de la Patria, en un gesto de esperanza y de videncia: "de esas cuatro tablas dependen los destinos de la América".

Efectivamente, no eran las brisas del Pacífico las que hinchaban sus velas sino una fuerza mucho más poderosa que la del viento, cual era la del sentimiento de la libertad y de la grandeza futura de América, que palpitaban en un ferviente anhelo de progreso y poderío para el porvenir.

Cuando se está entre marinos viene a la mente los nombres de Cochrane, Blanco Encalada, Williams Rebolledo, Prat, Serrano, Riquelme, Sargento Aldea, Jorge Montt, aquel gran ciudadano e ilustre marino a quien la patria debe no sólo sus servicios en el mar, sino también la reconstitución de su régimen constitucional.

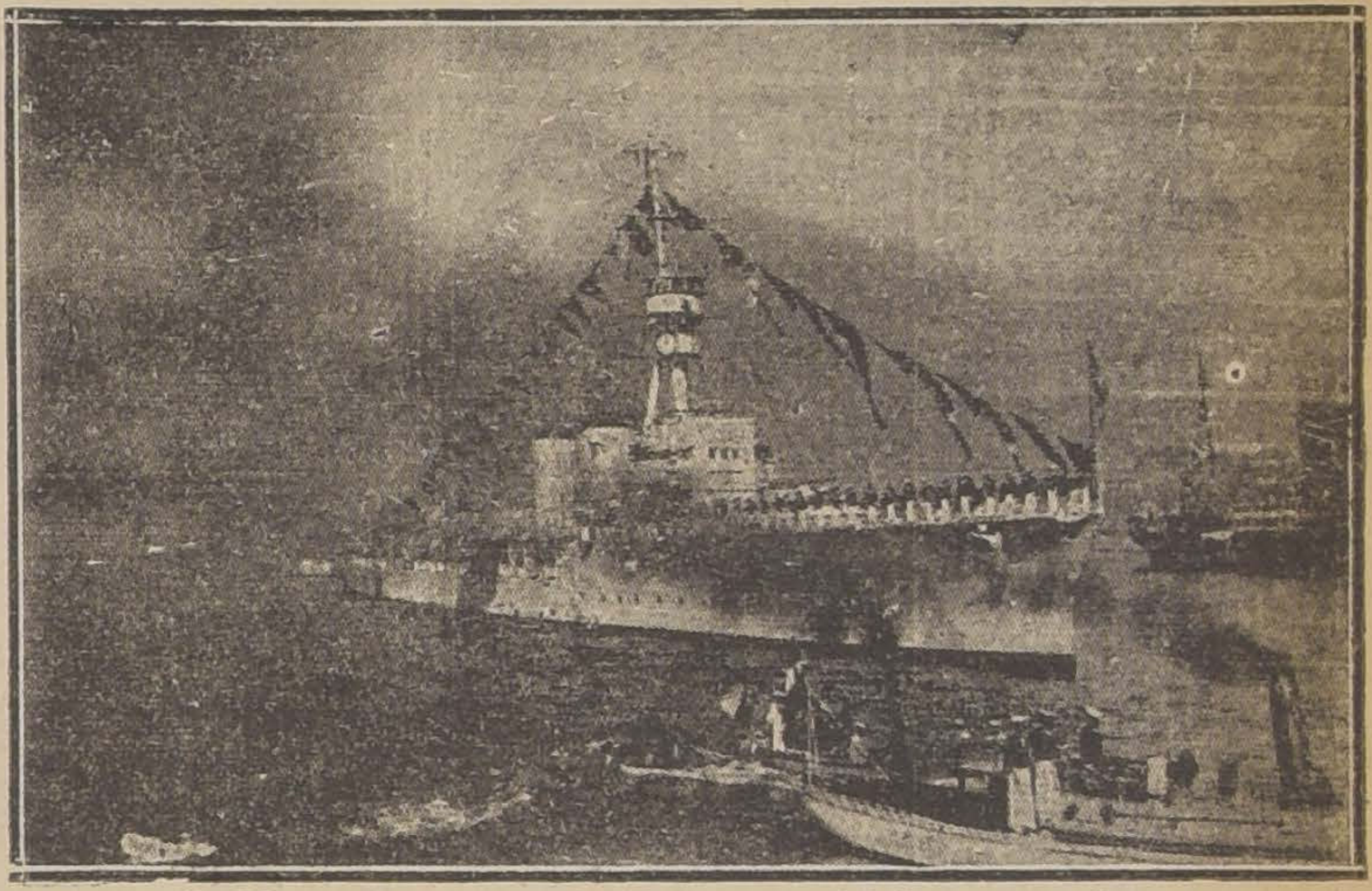

El "Constance", buque inglés, que participó en la revista

Así como en los días de tormenta, el marino encuentra siempre la ruta que le señala el faro luminoso, las lecciones y recuerdos de la experiencia marcan a la Armada Nacional el camino del deber y del patriotismo y esas voces lejanas del pasado son las que congregan a los marinos de mi patria para afianzar una vez más la estabilidad de la República y salvarla de los escollos del camino.

La manifestación con que me honró el Ejército de Chile y esta con que me honra ahora la Armada Nacional, tienen en estos momentos un alto significado histórico que, los que alguna responsabilidad cargamos debemos recoger y anotar para seguir sus indicaciones.

Hemos asistido a una revolución que la historia recordará como una enseñanza, a una revolución que ha tenido que llamar forzosamente la atención del mundo, a una revolución hecha en nombre de grandes y nobles ideales, a una revolución trascendental, que ha derumbado el antiguo régimen para restablecer otro nuevo sobre bases inconmovibles.

Una revolución de esta especie, que en otros pueblos se hace en medio de torrentes de sangre y alaridos de dolor y, en que el horizonte se oscurece con el polvo de los grandes desplomes, se ha verificado entre nosotros en forma pacífica, y sin derramar una gota de sangre. Conseguidas sus idealidades los hombres se tienden la mano generosamente jurando ante el altar de la patria echar los cimientos de un Chile nuevo, más grande y próspero todavía que el Chile del pasado.

Estas manifestaciones de las fuerzas armadas son la notificación ante el país y ante el mundo que ellas consideran terminadas su misión y entregan al honor, a la lealtad, a la caballerosidad de los civiles, la realización del pensamiento revolucionario.

Yo puedo asegurar a las instituciones armadas que, mientras las fuerzas me acompañen, cumpliré leal y honradamente como chileno y como hombre de honor las aspiraciones del movimiento revolucionario cuyas directivas se me entregan en estos instantes, y que yo recibo como un tabernáculo santo al pie de la bandera y que juro también al pie de ella cumplir abnegadamente la alta misión que se me confía.

S. E. el Presidente de la República, Ministros de Estado y jefes de la Armada presenciando la revista

Perdonadme que aproveche esta oportunidad para hacer algunas declaraciones que es necesario que el país me oiga y las cuales vengo repitiendo reiteradamente.

Yo creo que es urgente restablecer el régimen institucional del país en toda su extensión y amplitud. Pero, dentro de los hechos creados, no hay más medio de volver a ese régimen que la organización de una Asamblea Nacional Constituyente que dé al país las nuevas instituciones que reclama y por las cuales se hizo la revolución.

Sin embargo, hay espíritus que no han comprendido todavía las lecciones de los últimos sucesos, que pretenden desviar los ideales de la revolución y volver a los antiguos tiempos. Así, cuando me encuentro empeñado en organizar una comisión en que estén representadas todas las manifestaciones de las actividades nacionales para abordar el estudio de estos problemas, los agoreros del régimen caído, aquellos malos agoreros, inaccesibles a las lecciones de la experiencia, empiezan a hacer cálculos sobre la representación perteneciente a la Unión Nacional o a la Alianza Liberal.

Yo quiero declarar ante vosotros y ante la faz del país que para el Presidente de la República de Chile no existen hoy ni la Unión Nacional ni la Alianza Liberal.

La revolución se hizo precisamente porque los dirigentes de este país, habían perdido los rumbos de las grandes orientaciones del interés nacional; porque se quería echar un manto de olvido sobre la política de círculos, de menudencias, de intrigas; porque se deseaba que los hombres elevaran sus pensamientos a lo alto y mirasen solamente el porvenir de la República.

Yo no gobernaré con otra combinación política que con aquella que contempla únicamente los altos y sagrados intereses de la patria en peligro.

Al organizar la comisión a que me refiero, y que ya es motivo de críticas, lo he hecho sin sugestiones de nadie. No ha sido mi propósito organizar un Congreso para resolver las cuestiones pendientes por medio de votaciones, en donde tenga vital importancia el número de personas que a ellas concurren. He formado una agrupación de hombres que estimo bien inspirados para buscar la concordia, la armonía, la cooperación y conciliación de los chilenos.

Por eso os pido, así como yo me entrego por entero a realizar el pensamiento revolucionario que ha de labrar la felicidad de la República, que me prestéis vuestra cooperación para que hagamos acallar y silenciar a los agoreros pesimistas que no comprenden sus deberes en la hora suprema en que más que nunca es necesario el sentimiento de la ayuda mutua y de la armonía fraternal.

Os pido que me ayudéis a indicar a las gentes del pasado, que ha habido acontecimientos que ponen término a la política de camarilla de intrigas y pequeñeces, para encaminar los destinos de la República por una ancha y fecunda vía de prosperidad y grandeza.

Señores: Levanto mi copa por la felicidad de las fuerzas armadas del país; porque continúen ellas su marcha vigorosa en resguardo de la honra y dignidad de la República, de la integridad de su territorio y de la solidez de estas instituciones que tanto prestigio nos dieron en el pasado y tantas glorias nos darán en el porvenir.

He dicho.

S. E. SE RETIRA

Poco antes de las tres de la tarde el Excmo. señor Alessandri se retiró del local de la Escuela, dirigiéndose al palacio de la Intendencia donde recibiría más tarde al Cuerpo Consular.

¿Por qué una orquesta toca la misma pieza musical mejor que otra?

La ejecución de una composición musical en la forma que concibiera el autor depende enteramente del director de la orquesta, de la habilidad de los músicos y de la calidad de sus instrumentos.

Haga la misma comparación con una máquina parlante. Los Discos Victor pueden ser tocados en distintas máquinas, pero para que Ud. pueda oír estos mismos discos tal como los artistas cantaron o ejecutaron la música, es indispensable que la reproducción sea perfecta. La Victrola es el único instrumento que llena satisfactoriamente este cometido. Tanto la Victrola como los Discos Victor fueron hechos teniendo en cuenta los requisitos que deben observarse en el arte de reproducir el sonido y la relación íntima que tienen entre sí la máquina y el disco. Ambos son productos de la Victor, y se hicieron especialmente para ser usados juntamente.

La mejor música está grabada en los Discos Victor, pero para obtener una reproducción perfecta es indispensable que Ud. toque estos discos en la Victrola. Hay una gran variedad de modelos, de diferentes tamaños y precios. Vaya a verlos en el establecimiento de cualquier comerciante Victor.

Las Agujas "Tungs-tone" Victrola hacen que sea innecesario cambiar la aguja con cada disco.

COMERCIANTES VICTOR AL POR MENOR

CASA VICTOR, Valparaíso; SERVANDO GONZALES Y Cía., Valparaíso; FONOGRAFIA DEL PASAJE, Grimm & Kern; M. PACHECO DEL C. Y Cía. Ltda., Santiago; ECKHARDT Y PIEPER, Coquimbo; OSSA, GUZMAN Y Cía., Los Andes; T. E. COOK, Sewell (Rancagua); PEDRO TORO Y Cía., Rancagua; JOSE QUINTANA DEL PINO, San Fernando; JUAN FOURNIER, Curicó; PERFECTO VALENZUELA, Talca; RENATO TEDESCHI F., Chillán, Cauquenes y Linares; ISIDORO BERNASCONI, Concepción; MANUEL F. OSBEN, Talcahuano; RAMIRO SEGURA, Los Angeles; ARQUIMEDES BAGOLINI C., Collipulli y Traiguén; DELIA BERGEN DE P., Temuco; BURGEMEISTER, RUCKOLD Y Cía., Valdivia; OELCKERS & PAULY, Puerto Montt y Osorno.

Victrola

Estas marcas de fábrica de la Victor aparecen en la tapa de los instrumentos y en la etiqueta de los discos

Victor Talking Machine Company, Camden, N.J. E.U. de A.

Victrola IV Roble

Victrola VIII Roble

Victrola No. 210 Caoba, Roble o Nogal

Operarios

de ropa militar, necesita La Cooperativa Militar

Trabajo permanente.

NATANIEL 76

MUEBLES

de todas clases, a precios sumamente bajos y con GRANDES FACILIDADES DE PAGO, vende

MUEBLERIA LA REPUBLICA

Sto. Domingo 1026

CONSULTE NUESTROS PRECIOS

HOY - HOY - HOY

LA RUEDA del DIABLO

(Plataforma Centrífuga)

CIENFUEGOS ESQ. ALAMEDA

¡GRAN NOVEDAD! POR PRIMERA VEZ EN CHILE, EL ESPECTACULO MAS DIVERTIDO Y ATRAYENTE DE SANTIAGO

$ 1.20 — ENTRADA — $ 1.20

FUNCIONA TODOS LOS DIAS DE 6 A 8.30 Y DE 9.30 A 12 P. M.

DOMINGOS Y FESTIVOS MATINEE DE 3 A 5

17 — CIENFUEGOS — 17

¡Loco..!

por ahora la caspa no lo preocupa a usted mucho. ¡Qué importan unos cuantos pelos menos! Pero mañana, cuando se haya quedado calvo, exclamará arrepentido: "¡Qué loco fuí en no haberme curado a tiempo!" No deje que llegue ese día. ¡Salve su cabello antes de que sea tarde! Una fricción diaria de BANDERINA es todo lo que necesita para acabar con la caspa, contener la caída del pelo y devolverle todo su vigor. En cualquiera de las buenas Farmacias puede obtener la BANDERINA.

EL ESPECIFICO DEL EXTREÑIMIENTO

El gran número de medicamentos propuestos contra el extreñimiento demuestra que carecen de acción constante; en efecto; tienen una acción fisiológica diferente que sólo conviene en determinados casos.

Uno solo, por su acción completa y bien especial, puede convenir en todos los casos: la CASCARINE LEPRINCE que, en efecto, obra como colagogo y al estimular las fibras intestinales, destruye las causas del extreñimiento habitual o accidental.

Se toma una o dos píldoras de CASCARINE LEPRINCE en medio de la comida.

CALVICIE

Puede curarla con Específico Benguria, la única preparación eficaz, hace salir nuevo y abundantes cabellos, desaparece las canas, sin uso de tinturas, quita la caspa, grasa, aceites, seborrea y tiña, pida prospectos en Moneda 875.

Dr. R. BENGURIA B. Teléfono 882. Casilla 2426. Santiago

SOBRE EL MOVIMIENTO DE FUSION INICIADO POR LA JUVENTUD LIBERAL

EN LA NOMINA DE LAS PERSONALIDADES LIBERALES A QUIENES SE HA PRESENTADO LA ENCUESTA SE OMITIO POR ERROR A LOS Srs. BULNES, CORREA Y OPAZO

Nuestros lectores tienen conocimiento de las actividades que ha desarrollado el comité de jóvenes liberales que propicia la fusión de todos los partidos liberales del país.

LE ENCUESTA

Ayer dimos el texto de la encuesta que el comité hará entre algunas de las personalidades más prominentes del liberalismo chileno, a quienes se les pregunta su opinión ante la iniciativa de la juventud y sobre las bases que deberá hacerse la convención liberal futura.

Como se sabe, la convención será convocada por el comité, de acuerdo con las personas que contesten aceptando las gestiones de unificación.

LA OMISION DE DIRIGENTES LIBERALES UNIONISTAS EN LA ENCUESTA

Durante el día de ayer fué tema de comentarios el hecho de que en la lista de dirigentes políticos liberales, acordada por los jóvenes liberales unificados, y que debían ser consultados sobre las gestiones de unificación del partido, no aparecieran los nombres de los señores Francisco Bulnes, vicepresidente del Partido Liberal Unionista, y de don Eduardo Opazo, miembro y dirigente distinguido del mismo.

Sobre este particular hemos recibido la siguiente nota del secretario del comité ejecutivo:

"Señor Redactor Político de 'La Nación".—Presente. — Distinguido señor:

Ha llegado hasta mi conocimiento el rumor de que algunos jóvenes liberales unionistas habrían manifestado su descontento por el hecho de que en la lista de dirigentes liberales acordada por el comité general de unificación liberal, no aparecieran los nombres de los señores don Francisco Bulnes Correa y don Eduardo Opazo, para ser consultados sobre las gestiones en que se haya empeñada la juventud del partido.

Por su intermedio, señor Redactor, quiero expresar que esa omisión, que podría ser interpretada en forma errada, no ha existido, reduciéndose el caso únicamente a una mala copia de la lista acordada en sesión del comité general de unificación.

Puedo adelantar que las notas enviadas a los dirigentes liberales lo han sido a los señores Bulnes Correa y Opazo, pues hemos estimado siempre que estos caballeros no nos negarán su apoyo y consejo en la acción en que nos encontramos empeñados.

Agradece al señor Redactor la publicación de la presente y se repite de usted, como siempre, su Atto. y S. S.—(Firmado).—**El secretario del comité ejecutivo".**

LA ASAMBLEA RADICAL

SE OCUPO ANOCHE DE LAS MATERIAS QUE RESOLVERA LA CONVENCION DEL PARTIDO

Presidida accidentalmente por don Teófilo Ruiz Rubio.

Actuaron de secretarios los titulares.

Se dió cuenta: de una circular de la Junta Central del Partido en la que da cuenta de la labor que ha desarrollado en este último tiempo por este organismo directivo.

De un informe que da la comisión electoral en la que recomienda la admisión de numerosos asambleístas. Fué aprobada.

Dentro de la hora de los incidentes se abre debate relacionado con la acción que deben desarrollar los delegados de la Asamblea en la Convención de Chillán y se pide a los delegados presentes en la sala que expongan algunos puntos de vista del programa del Partido y principios de doctrina que defenderán en esta Convención.

El delegado señor **Víctor Salas** se refiere a algunas reformas del programa que ha alcanzado a preparar en los pocos días que ha dispuesto para este asunto, ya que sólo fué elegido últimamente como delegado de esta asamblea y por consiguiente no ha tenido oportunidad de trazarse un plan con sus demás compañeros de delegación.

El señor **Salazar** cree que más importante es en estos momentos preocuparse de la constitución política de la República y llevar una pauta para defenderla en la Convención. Así por ejemplo cree que el Partido Radical debe defender el régimen parlamentario.

El señor **Salas Romo** está de acuerdo en que el régimen parlamentario es el más democrático y el que encuadra mejor entre nosotros y que según su modo de ver sólo resta arbitrar una medida para sustraer a los parlamentarios de la intromisión de los nombramientos administrativos.

El señor **Teófilo Ruiz** estima que no tienen tanto la culpa de esta intromisión los parlamentarios mismos como las asambleas que presionan continuamente a éstos para que se empeñen por tal o cual nombramiento. Recuerda que siendo miembro de la Junta Central, presentó a la consideración de ella un voto en el que se proponía atacar esta anomalía y piensa que podría servir de base para obtener una declaración de la Convención en este sentido.

Se entra después a tratar lo relacionado con la facultad del Presidente de disolver las Cámaras y se desarrolla un interesante debate en el que intervienen los señores Lois, Salazar Hernández, Ruiz, Salas Romo, Labarca y Rojas.

El señor **Lois** estima que es pernicioso y de fatales consecuencias darle esta facultad al Presidente y la historia registra casos sangrientos en algunos países que han ejercitado esta facultad por parte del Ejecutivo.

El señor **Hernández** cree que esta facultad es de la esencia del régimen parlamentario y que debe establecerse entre nosotros como un medio de defensa del Ejecutivo en contra del Parlamento que a su vez tiene facultad de censura a los Ministros.

El señor **Salazar** dice que esta facultad del Ejecutivo de disolver las Cámaras nació en Inglaterra en el siglo 18 con fines enteramente distintos a los que se han señalado entre nosotros.

El señor **Araya** ataca también la idea de dar al Ejecutivo esta facultad por estimar que es un resabio monárquico y por creer que el pueblo no tiene capacidad para dirimir los conflictos entre los dos poderes en cuanto a la solución de los problemas que lo originen.

Habiendo llegado la hora se acordó citar para hoy a una asamblea extraordinaria para tratar todos estos puntos y darle una pauta a los señores delegados en estas materias y en otras de importancia.

LA SESION DE HOY

Para esta noche está citada extraordinariamente esta colectividad política, a fin de tratar algunos puntos del programa de trabajo que se encomendará a los representantes de Santiago en la Convención de Chillán.

Estos puntos, son los siguientes:

Régimen parlamentario o presidencial.

Régimen federal o unitario.

Ejecutivo colegiado o unipersonal.

Una o dos cámaras políticas.

El Senado es Cámara revisora o colegisladora.

Facultad de disolver la Cámara.

Ampliación de los períodos parlamentarios y presidencial.

Composición de la Constituyente.

Reformas de la Ley Electoral.

El voto femenino.

Reunión pública del Frente Obrero Demócrata Sindicalista

SE EFECTUARA MAÑANA EN EL TEATRO ESMERALDA

Importantes acuerdos

Mañana se efectuará en el Teatro Esmeralda, a las 10 de la mañana, la concentración pública de los elementos que han organizado el Frente Obrero Demócrata Sindicalista, dónde diversos oradores expondrán los postulados económicos y sociales sustentados en la Democracia, y por los cuales se batalla, para hacerlos respetar en toda su integridad.

La entrada será gratuita, y quedan invitados no solamente los demócratas, sino todos aquellos elementos obreros que se interesan por las doctrinas sociales.

Harán uso de la palabra, los señores Aniceto Sánchez, Manuel Guerra, Luis A. Mardones, Víctor Arredondo, Juan Contreras, Eduardo Poblete, Enzo Castro y otros.

Estas reuniones se repetirán durante los días Sábado y Domingo de la presente semana, a la misma hora y en los Teatros Setiembre y O'Higgins.

La Mesa Directiva invita muy especialmente a los miembros del Centro La Reforma, Guerrilleros, Agrupación de San Miguel, Club 10 Comuna, Jonatás Gonzálex, Grupo Renovación, Centro Demócrata, y en general todos los Centros de la 10.a Comuna, 8, 7 y 9.

REUNIONES DE ASAMBLEA

Mañana, a las 8 de la tarde, se efectuará la sesión pública, destinada a dar lectura a los Reglamentos y Declaración de Principios, la reunión se efectuará en el Centro La Reforma.

Se acordó efectuar jiras a provincias para explicar el movimiento, y enviar una nota a la Agrupación Demócrata Departamental de Santiago, felicitándola por su enérgica resolución alrededor de las desinteligencias partidas de la Dirección General.

PARTIDO DEMOCRATA

EL GRUPO RENOVACION ELIGE MESA DIRECTIVA

Celebración de la Fiesta del Trabajo.—El aniversario social

El Grupo Renovación, celebró últimamente una reunión especial destinada a elegir su Mesa Directiva por el período del presente año.

Salieron elegidos los señores Víctor Arredondo, Secretario General; Luis A. Mardónes de actas; Juan de la C. Molina, tesorero, y Luis A. Núñez, bibliotecario.

Se acordó efectuar una reunión íntima el Domingo 22 del presente en el Centro La Reforma, San Diego 741, como celebración del tercer aniversario social, donde se dará lectura a la Memoria anual, y el nuevo Secretario General, señor Víctor Arredondo, dará a conocer su programa de trabajo.

A continuación se efectuará una comida, siendo el valor de las tarjetas, la suma de cinco pesos.

FESTIVIDADES DEL TRABAJO

Una comisión compuesta de los señores Luis Alfaro, Víctor Arredondo, H. González, E. Poblete, Adolfo Medina, Clodomiro Jaña y Luis A. Mardones, quedaron encargados de preparar una velada en homenaje a la Fiesta del Trabajo, la que se efectuará en el Teatro Esmeralda, con entrada gratuita.

A esta velada se invitarán para que se hagan representar delegaciones de todos los Centros Demócratas de Santiago, los cuales desde luego quedan invitados a una reunión que se efectuará el Domingo 15 del presente, a las 3 de la tarde, a fin de preparar un programa común.

CENTRO "LA REFORMA".—Hoy, a las 9 P. M., sesionará este Centro.

CENTRO DEMOCRATA FRANCISCO BILBAO.—Cítase a asamblea ordinaria quincenal, para hoy Jueves, en el local del Centro.

AGRUPACION DEMOCRATA, COMUNA DE SAN MIGUEL.—Para hoy, a las 9 P. M., se cita a reunión a los demócratas de esta Comuna para deliberar ampliamente sobre los últimos acontecimientos ocurridos en el seno del Partido y tratar problemas de interés para la buena marcha de esta institución.

CENTRO DEMOCRATA "JONATAS GONZALEZ", AVENIDA MATTA 045.—El Domingo último celebró este Centro Asamblea General con una selecta concurrencia de socios y se procedió a elegir el Directorio para dirigir los trabajos durante el presente año.

Fueron elegidos por las más altas mayorías las siguientes personas:

Presidente, don José Miguel Reyes; vicepresidente, don Rosendo Rubio; secretario, don Alfonso Canut de Bon (reelegido); prosecretario, don Pedro Gaete; tesorero, don Carlos Cerda E.; directores: señores Leoncio Rubilar, J. Manuel Toro (reelegidos), Luis Lorca, J. B. Muñoz y R. Morgado.

CENTRO DEMOCRATA ZENON TORREALBA, COMUNA DE YUNGAY.—Hoy celebrará asamblea este Centro político, a las 9 P. M.

CENTRO DEMOCRATA. — En la sesión de hoy se estudiará la situación del Partido.—Se ha citado a sesión ordinaria para hoy, a las 9 de la noche, en Rosas 1049, con el objeto de tratar:

1.o Acuerdos de la Agrupación relacionados con la adhesión del Centro al Comité Demócrata de reorganización del Partido;

2.o Cuenta de las comisiones nombradas para preparar el recibimiento al Presidente Alessandri; y

3.o Situación política interna.

En conformidad a acuerdos de la Asamblea, a las 11 en punto, se entrará a discutir los Estatutos y Reglamentos del Centro.

El tesorero de la institución, señor Humberto Gaete Lagos, atenderá durante la sesión a los socios que deseen adquirir sus carnets o ponerse al día en el pago de sus cuotas a fin de que puedan tomar parte en las votaciones.

MAÑANA SE INAUGURA LA CONVENCION RADICAL DE CHILLAN

PUNTOS QUE LA JUNTA CENTRAL PROPONE PARA INCORPORARLOS AL PROGRAMA MINIMO.—BASES DE LA CONVENCION.— PROGRAMA DE LA SESION INAUGURAL

Mañana se realizará la sesión inaugural de la Convención General que el Partido Radical celebrará en Chillán durante los días Viernes, Sábado y Domingo próximos.

LOS CONVENCIONALES

Concurrirán a esta convención representantes de cerca de 150 asambleas radicales del país, muchas de las cuales han comunicado en estos últimos días a la Junta Central los poderes de sus respectivos delegados. Los poderes que hasta hoy no han sido enviados a la Junta serán presentados a la convención.

Por el nocturno de esta tarde partirán a Chillán los miembros de la Junta Central, los delegados de la Asamblea de Santiago y otros delegados de asambleas del Norte que arribarán hoy a la capital.

PROGRAMA DE LA SESION INAUGURAL

La sesión inaugural se verificará en el Teatro Municipal de acuerdo con el siguiente programa:

Discurso de apertura del Presidente del Partido Radical, don Enrique Oyarzún.

Discurso del Presidente de la Asamblea Radical de Chillán.

Lectura, por el secretario del Partido Radical don Juan Antonio Ríos, de la memoria que presenta a la Convención la Mesa Directiva de la Junta Central.

Elección de un presidente; cuatro vicepresidentes y cuatro secretarios de la Convención.

Elección de las comisiones.

Fijación de las horas de sesiones y local en que funcionará la Convención.

BASES DE LA CONVENCION DE CHILLAN

Las bases de la Convención, son las siguientes:

Artículo 1.o La Convención se reunirá en su primera sesión con el 25 por ciento de las personas que tengan derecho a formar parte de ella, siendo presidida provisionalmente por el Presidente del Partido, y, en su defecto, por los vicepresidentes.

En la sesión inaugural se elegirán un presidente y cuatro vicepresidentes de la Convención, y los secretarios que se estimen necesarios.

Art. 2.o Sólo la Convención podrá modificar total o parcialmente el programa y el Estatuto del Partido.

Art. 3.o Todos los acuerdos y resoluciones de la Convención se tomará la mayoría absoluta de votos de los presentes. Los votos en blanco se agregarán a la mayoría. Las abstenciones no se tomarán en cuenta.

Art. 4.o La Convención celebrará tres sesiones diarias: una en la mañana, de 9 A. M. a 12 M.; una en la tarde, de 4 a 7 P. M. y una en la noche, de 9 a 12 M.

Art. 5.o Las sesiones se dividirán en 1.a y 2.a hora. La 1.a hora que será de incidentes, durará una hora, y la 2.a hora u orden del día, durará por espacio de dos horas.

Art. 6.o Cada convencional podrá hacer uso de la palabra por espacio de 10 minutos, y después de una hora de discutido un tema, cualquier convencional podrá pedir la clausura del debate.

Art. 7.o No se pondrá en votación ningún asunto sin previo informe de la comisión respectiva, salvo acuerdo unánime de la Convención.

Art. 8.o Los asuntos cuya discusión se haya cerrado en una sesión, serán votados al empezar la 2.a hora de la sesión siguiente.

Art. 9.o En la última sesión o de clausura, no se podrá votar ningún asunto que no haya sido propuesto en una sesión anterior, salvo acuerdo unánime de la Convención.

PUNTOS QUE LA JUNTA CENTRAL PRESENTARA PARA INCORPARARLOS AL PROGRAMA MINIMO DEL PARTIDO RADICAL

Como lo hemos informado en ediciones anteriores, la Junta Central se ha ocupado de estudiar una serie de puntos de interés que propondrá a la Convención para que sean incorporados al programa mínimo.

El memorándum elaborado es el siguiente:

1.o Leyes que tiendan al mejoramiento de la raza.

2.o Destinar las rentas del salitre a gastos extraordinarios arbitrando entradas ordinarias para atender a los gastos también ordinarios de la Nación.

3.o Nacionalización de los seguros, Bancos, empresas mineras y, en general, las industrias.

4.o Organización de la beneficencia pública en orden a que corresponda al verdadero concepto de asistencia social.

5.o Leyes que tiendan a la constitución y reglamentación definitiva de la propiedad austral, salitrera e indígena.

6.o Reorganización de las Oficinas de Hacienda.

7.o Reforma de la Ley de ex… de los Ferrocarriles.

8.o Solución del problema sali… la base del control del Estado, … mento en la fijación de precio y … venta del salitre.

9.o Rentabilidad de los Alcaldes … función pública.

10.o Modificación de las leyes de … mación de los presupuestos, a … obtener que se paguen los sueldos … empleados si no se observan las … respectivas dentro de cierto plazo.

11.o Procurar el abaratamiento … ciones de arrendamiento de las … por los medios que contempla …

12.o Supresión de las apuestas … en los Hipódromos.

13.o Prohibición de expender … mantener agencias y publicar avisos … torías en el país.

14.o Elección de Presidente de la … blica por votación directa.

15.a Dar representación … a Tacna y Arica y el territorio de … llanos.

16.o Propender a la autonomía … la enseñanza pública en su aspecto … te, disciplinario y económico … presupuesto global que le asigne … mento el Gobierno y con la … efectiva de los padres de famili… designación de sus autoridades.

17.o Descentralización admini… forma de dar mayores atribuciones … Intendentes y asignar en los pre… de la Nación una cuota fija para … tos de cada provincia.

Reunión del Comité General Demócrata

Ayer celebró reunión el Comité General Demócrata formado por las delegaciones de los Directorios que presiden los señores Luis M. Concha y Nolasco Cárdenas y del Comité de la Juventud.

Se continuó tratando algunos puntos relativos a la próxima Convención del Partido, aprobándose incluir en las bases las siguientes materias generales:

Acuerdos ante la próxima Asamblea Constituyente.

Futura situación política y electoral del Partido.

Medidas de reorganización y depuración del Partido.

Pronunciamiento sobre los Reglamentos.

Los trabajos del Comité han continuado desarrollándose en forma satisfactoria en las sesiones celebradas hasta la fecha.

La gran asamblea de adherentes a los trabajos del Comité Demócrata de Reorganización del Partido

Concurrieron los delegados y miembros de los centros "Blas 2.o Mandujano", "Antonio Poupin", "Zenón Torrealba, de Yungay" "Centro' Demócrata de Santiago", "Centro Demócrata de la 10.a Comuna y demás adherentes con el objeto de oir la cuenta de los trabajos realizados hasta la fecha.

A fin de darles cuenta de los trabajos realizados hasta la fecha, el Comité Demócrata de reorganización del Partido ha invitado a una reunión a todos los adherentes y en especial a los delegados y miembros de los centros "Blas 2.o Mandujano", "Antonio Poupin", "Zenón Torrealba", de Yungay, "Demócrata de la 10.a Comuna' y "Centro Demócrata de Santiago".

En atención a que hoy sesionará el Centro Demócrata de Santiago, se ha resuelto que esta asamblea se verifique el Sábado, próximo a las 9 de la noche en Rosas 1049.

Dado al giro que han tomado las gestiones iniciadas por el C… no es aventurado anunciar q… la sesión del Sábado se p… municar a los asistentes … tes informaciones sobre la … en que se encuentra act… la dirección del Partido.

Los correligionarios que … adherirse a la campaña en … encuentra empeñado el Comi… den dirigirse a casilla 1114, … go.

PARTIDO LIBERAL

CENTRO LIBERAL DEMOCRA…

Esta tarde, a las 6.30 P. M., … sesión el Centro de Propaganda … Democrático, en el Club "Preside… maceda". Compañía 1238. Se … asistencia por tratarse asuntos de … dental importancia en los mom… tuales.

PARTIDO POPULAR

PARTIDO POPULAR. — Se … la asamblea a reunión extraord… ra hoy Jueves, a las 9 P. M., e… Francisco 1478.

Especialmente deberá prestar … ción a varios asuntos propuestos … Consejo Ejecutivo. Deberá tamb… mentar las comisiones para … emprendidas conforme al program…

Tocopilla, Dic. 2 de 1924.

Señores DAUBE y Cía.

Valparaíso.

Muy señores míos:

No podría corresponder en una forma más franca y sincera, por la deuda de gratitud y agradecimiento que tengo para la Sal de Karlsbad Yodada (Termosalina Yodada 18), fabricada por ustedes, que dar mi testimonio públicamente por los beneficios que he obtenido en el restablecimiento de mi salud.

Allá por el año de 1919, sufrí el primer ataque al estómago; llamado el médico oportunamente hube de recurrir a calmar mis atroces sufrimientos, con fuertes dosis de morfina, aplicadas en distintas formas.

Pasada la gravedad del primer ataque, y con el auxilio permanente del eminente doctor don P. M., actualmente en Valparaíso seguí varios tratamientos, pero por más esfuerzos hechos por este facultativo, no le fué posible terminar con el mal, siguiendo los repetidos ataques toda la región del hígado.

Tuve que hacer sacrificios y trasladarme de este puerto a Santiago, consultando allá varios facultativos, entre éstos, al eminente médico Dr. don R. D., dándome varios tratamientos y medicinas, más o menos, a las ya observadas por mi y ordenadas por el Dr. señor P. M.

Al regresar nuevamente a este puerto, y de paso por Coquimbo, y no conforme con el arsenal de medicamentos suministrados, aconsejados y prescritos por los varios facultativos, decidí consultar a. Dr. A. quien, después de un minucioso exámen, me aconsejó el mismo régimen vegetariano y usar indefinidamente la Sal de Karlsbad Yodada.

Empecé a usar todas las conocidas, incluso en primer lugar las extranjeras ,pero fué inútil su uso y desde entonces la mejor que encontré fué la preparada por ustedes, con el nombre de Termosalina Yodada 18. Prácticamente y sin faltar absolutamente a la verdad, la recomiendo como la mejor del mundo, a la cual debo hoy mi mejoría.

Ustedes me perdonarán por lo extensivo de mi carta, pero he estimado hacer una pequeña historia de mi enfermedad y para bien de la humanidad, recomendaré toda mi vida este precioso medicamento, que lo uso desde entonces continuamente sin haber sentido jamás desde esa fecha, dolor alguno que tanto me atormentaban.

Sin otro particular, los saluda su atenta y agradecida y S. S., —(Firmada). — **Carolina Ovalle de Veas.**

De venta en todas las boticas.

SALIPIRINA

SALIPIRINA

es el Remedio soberano contra enfermedades reumáticos; los dolores agudos y fuertes desaparecen bien pronto, las hinchazones disminuyen y la agilidad de los miembros vuelve pronto.

J. D. RIEDEL A. G. BERLIN

Balneario de Apoquindo

"Permanecerá abierto todo el año". Clima recomendado por los médicos, sobre todo en el INVIERNO.

Para los días de la Semana Santa, rebaja de precios, pidiendo las habitaciones con anticipación.

Atención esmerada.

AGENCIA: MONJITAS 867.— TELEFONO, 3

LAS CONDES

USTED LE INTERESA

¡La Gran Liquidación de Blanco

TERMINA HOY A LAS 7 P. M.

¡Oportunidad única para las económicas dueñas de casa!

Importante venta por metros y retazos de lienzos, creas, tocuyos, damasco para manteles, granité, bretaña, batista, etc.

¡Precios muy Bajos!

Para OTOÑO — INVIERNO

¡Artículos de gran conveniencia por su calidad y precio!

EN SOMBRERERIA:

CALAÑES de fieltro castor, calidades finas, modelos y colores, exclusivos para nuestra Casa, desde... ... ... $ 28.50

CALAÑESES de la antigua Casa Borsalino, de fieltro de castor extra, modelos y colores muy novedosos, desde ... ... $ 55.50

EN SOMBREROS Velour de Viena, ofrecemos un selecto surtido, en formas y colores de gran novedad a precios muy módicos.

¡HANAN!

EL PAR $ 78.-

EN SASTRERIA:

SOBRETODOS, gran variedad de modelos de última moda, confeccionados en casimires ingleses de pura lana, desde

$ 148.00

TRAJES prolijamente confeccionados en casimires ingleses de alta fantasía, elegantes modelos, de rigurosa moda, desde

$ 158.00

CAZADORA y Breeche de corderoy inglés, artículo de mucha duración, especial para campo y caza, a

$ 182.00

En la Sección MEDIDA, ofrecemos un saldo de trajes terminados, a precios de verdadera realización.

Gath & Chaves

LA NACION

Santiago, Abril 9 de 1925

EL ACTO REPUBLICANO DE LA ARMADA NACIONAL

La Marina de Guerra rindió ayer un alto homenaje a la tradición democrática de la República, al hacer resonante expresión de su adhesión y acatamiento al Jefe Supremo del Estado.

Acaso nunca el vasto panorama de nuestro primer puerto había servido de marco a un acto de tan noble y enaltecedora significación republicana. En la misma rada en donde el genio clarividente de O'Higgins confió a "cuatro tablas" en que lucían los colores de la patria la suerte de la libertad americana, la moderna flota de Chile acaba de realizar una manifestación que es como un eco engrandecido de aquella empresa titánica por la soberanía de los pueblos.

Los barcos bruñidos en donde nuestros hombres de mar cultivan en duras disciplinas la tradición de deber y sacrificio de que son legatarios desde hace un siglo, abrieron paso de honor al ciudadano en quien se resumen hoy las aspiraciones y las esperanzas de la nación. Con este acto las instituciones armadas de la República completan el período de intervención en la dirección política del país, que le fué señalado en una hora de crisis institucional que pudo ser luctuosa, acaso trágica, pero que fué tranquila y puede ser fecunda merced al patriotismo y la ausencia de ambiciones caudillescas de nuestros soldados y marinos de todos los rangos.

La Marina de Guerra tenía señalado este camino, y a él se atuvo con rígida sujeción a sus normas de disciplina, de honor y patriotismo. No otra cosa podía esperar el país de la institución naval cuyos anales son un relicario de glorias y de heroicos sacrificios por la libertad, el prestigio y la integridad de la patria.

Su actitud estaba ya fijada ante la confianza de la nación desde el momento mismo en que el interés y el bienestar de la República se la dictaron a raíz de los acontecimientos de Enero. Mas ha tenido aún el gesto caballeresco de concentrar en el Primer Mandatario reintegrado en su investidura popular, en significativo homenaje, la expresión de su voluntad inquebrantable de mantenerse adicta a las normas fundamentales de nuestra vida republicana.

Se cierra en esta forma en torno del Presidente de la República el círculo de ardientes entusiasmos que habrán de secundarle en la gran tarea nacional de reconstruir las instituciones y devolver al país la plenitud de su normalidad.

El Ejército y la Marina de Guerra, consagrados ya definitivamente a sus tareas, han dejado flotando en el ambiente la expresión de las aspiraciones nacionales de que fué concreción felicísima el Manifiesto del 11 de Setiembre. El poder civil encarnado en el Primer Mandatario vuelve a desenvolver su acción con pleno ejercicio de sus atribuciones constitucionales. La actitud de las instituciones armadas se alza como un severo ejemplo a los ojos de las demás fuerzas componentes del organismo nacional. Los partidos, las colectividades nacionales de todo carácter, deben pensar también en las obligaciones solemnes que les impone este decisivo trance de la historia de la República.

Por providenciales circunstancias con que jamás se vió favorecido pueblo alguno, una crisis revolucionaria que todos los precedentes históricos señalaban como el comienzo de una prolongada absorción de la soberanía del pueblo por el poder militar, ha colocado a la República en situación de abordar la solución rápida y definitiva de sus más profundos e inveterados problemas de orden constitucional, social y político. Es preciso que la opinión sepa hacerse digna de un destino tan generoso. La cooperación, la temperancia de las actitudes y la justa moderación de las exigencias del propio interés en obsequio al interés común, deben ser el precio a que adquiramos la restauración tranquila de nuestras normas institucionales reformadas en conformidad a los dictados de la experiencia y las imposiciones de la realidad presente.

EL PRESIDENTE EN UN "TEATRO DE BARRIO"...

por JORGE GUSTAVO SILVA.

Comer, comer de prisa....

Y, en un dos por tres, estar abriéndose paso entre la muchedumbre que llena la calle, el ancho pasadizo de entrada, el foyer, las aposentadurías todas de aquel magnífico "teatro de barrio", y poder ocupar, así, como de milagro, la que es quizás la última platea disponible....

Hay anunciado y va a desarrollarse allí un vasto y variado programa; el programa de una fiesta, artística y popular a la vez, con que culminan y terminan los Juegos Florales organizados por una sociedad deportiva; y, aunque el cronista no cree en los Juegos Florales—dondequiera que se les convoque a celebre—como instrumento del perfeccionamiento literario ni de discernimiento justo e inapelable del mérito, le interesa el acto como revelación de la cultura, de las modalidades, de las sanas actividades de una parte de nuestro pueblo—dicho de otro modo, de nuestra sociedad—para la que no siempre están abiertas o fácilmente accesibles las puertas de las diversiones honestas, de los esparcimientos espirituales.

—"Dime cómo te diviertes y te diré quién eres", es, sin duda, una variante del "dime con quién andas...", y contiene, por lo menos, tantas dosis de verdad como el viejo axioma popular.

Veamos cómo se divierte la gente chilena que aquí se agolpa, y se aprieta, y se impacienta, nerviosa ante la expectativa de un espectáculo que no es de circo, ni de box, ni de turf...

El desenvolvimiento de una película cinematográfica ("Estudios Borcosque") con que se inicia el cumplimiento del programa, mantiene en tensión anhelosa y en frecuentes estallidos entusiásticos a las almas: es el **"Regreso del Presidente Alessandri"**, a quien ese público, tocado del maravilloso poder sugestivo del ausente que vuelve, aclama y vitorea estruendosamente, al par que en la pantalla se ve navegar a los trasatlánticos empavesados, agitar las manos y alzar los sombreros a las muchedumbres de Montevideo, de Buenos Aires, de Los Andes, de Santiago de Chile; desfilar la gallardía de infantes y jinetes, en función de rendir honores; estrecharse en abrazo efusivo Presidentes y más Presidentes...

Ha dado fin la película y se ha reencendido la luz, y apagado el ruido de los aplausos clamorosos: una saludable advertencia, una especie de admonición reveladora de buen juicio, surge escrita sobre el telón delantero del proscenio: **"No olvidemos, empleados y obreros, que todo aumento de sueldo y todo mejoramiento de nuestra situación será un engaño, mientras tengamos moneda feble: ¡Exijamos la estabilidad de la moneda!"**.

El divertimiento alternado con la reflexión seria; el llamado a la realidad, después del viaje visual por tierras hermanas

Cuando se ha alzado el telón para que la muchedumbre aclame a la Reina de los Juegos Florales y su Corte de Honor; cuando han sido leídos el discurso del mantenedor y las composiciones premiadas y alusivas, y está convertido en un acto literario lo que había empezado espectáculo cinematográfico, un rumor circula de pronto por la vasta sala, y pone a todo el mundo en agitación expectante...

—¡El Presidente! ¡El Presidente!

Vítores y más vítores. Un Orfeón extranjero (lástima que nuestras cualidades negativas para la música no permitan la generalización de los orfeones chilenos" el Orfeón Catalán, llena los ámbitos con los acordes de la Canción Nacional más bien ejecutada y cantada que jamás hayan escuchado nuestros oídos y sentido nuestro espíritu. Y en torno del Presidente, que acompañado de dos edecanes militares y de ningún político, ocupa un palco cercano al proscenio, caen las miradas curioseantes y hasta reverenciales de tres mil personas.

El Presidente Alessandri está sonriendo, mientras complace al desfile de señoritas, jóvenes y niños que le piden estampar su firma en el fascículo conmemorativo de la fiesta que se ha repartido profusamente. Diálogos y exclamaciones bien humoradas cruzan el aire. Hay un ambiente familiar y cariñoso, sin una nota impertinente o desentonadora. Un entusiasta de la galería, que también desea un autógrafo presidencial, acude a un recurso de ingenio para obtenerlo: ata de un hilo un ejemplar del opúsculo, y, desde arriba desliza su muda demanda hasta el Palco que los pedigüeños asedian. Grandes risas saludan la oportuna ocurrencia. Y el Presidente Alessandri, riendo también, pone su firma en el pequeño libro, que es ahora izado entre nuevas manifestaciones de culta alegría.

Evaristo Lillo, cultivador del arte escénico popular; los "Huasos de Chincolco"; números de música y canto desempeñados con maestría y buen gusto, completan la realización de la velada, que no ha desdicho de cualquiera de la más completa velada que en los teatros del centro de la ciudad se desarrollan, y se presenta como una muestra de la difusión de la cultura y del arte; como una velada tipo para entretener y, a la vez, educar a la masa del pueblo.

En sitios como ese y con actos como ese se pone optimista el espíritu, se olvidan las agobiantes preocupaciones de la vida, y se concluye por anhelar que cada vez más arraiguen entre nosotros tal género de manifestaciones, que hacen creer en una democracia verdadera a la que se llegará por elevación del tenor de vida de los de abajo, no por rebajamiento de los gustos y las costumbres de los de arriba...

J. G. S.

SOBRE "PARIS SENTI MENTAL Y PECADOR"

Santiago, Marzo 12 de 1925

Señor don Ernesto Torrealba.—
Presente.

Mi distinguido amigo: Gracias por el envío de su bellísimo libro. ¡Mientras lo leía una extraña asociación de ideas se eslabonaba en la mente: el recuerdo de los mares Caribes que yo atravesé bajo una calma luminosa. Me parecía al ver la superficie tersa, blanda, sin un oleaje de mar irisado con todos los colores del poniente que me bastaría descender del barco para poder marchar sobre esa superficie, camino del horizonte. Y sin embargo, era el mar Caribe, el de los abismos y las tempestades formidables!

Pues bien, leyendo sus crónicas de un estilo tan soleado, levísimo como la luz, la primera impresión es que no son más que seductora superficie. Basta considerarlas más atentamente, sin embargo, para entrever su profundidad y sus posibilidades tempestuosas. Obra del instante son sus crónicas, salutaciones líricas a la hora fugitiva, y algo más: palpitación del mundo de hoy, de esta humanidad de post-guerra atormentada por el ansia del placer. ¡Ay! la vida del que se aturde en el goce ¡Ay la amargura de no sentir hoy con la misma intensidad que ayer y mañana menos que hoy. Y después el vacío: el implacable por qué y para qué.

Le decía yo el otro día que esperaba leer novelas suyas. Con esta su facultad de traducir el mundo de hoy en superficie leve y profundidad vertiginosa, en goce y amargor, en ternura y risa, qué magníficas novelas nos podría usted escribir! No lo tome usted como un elogio, es la verdad que hay pasta en usted de un gran novelista. Séalo. Que este libro que le ha puesto de golpe en la avanzada de nuestras letras sea el prólogo solamente de una obra literaria en que aliente entera el alma de este contrahecho mundo en que nos ha tocado vivir.

Tales son los votos de su servidora y amiga.

AMANDA LABARCA HUBERTSON

EL PROBLEMA BASICO

por VICTOR TRONCOSO M.

IV

Los vagos de los campos

Señor Director:

Ya hemos analizado someramente los caracteres que presenta el problema de la infancia desvalida en las ciudades. Nos corresponde hablar ahora de los vagos de los campos.

Puede decirse que se presenta con caracteres parecidos a las ciudades, con la agravante de que en los campos la masa es más ignorante, más emprejuiciada y con una estrechez estupenda de lo que es el hijo con respecto al padre.

Todos sabemos que el terrateniente tiene esquilmado y embrutecido al inquilinaje. A su vez el inquilino esquilma y embrutece a sus hijos, y no es raro el caso de que las hijas del inquilino son carne del patrón, de buen grado o por fuerza. Casos conocemos muchos. Algunos contados por las víctimas o por el propio victimario que a manera de diabluras cuenta las iniquidades que ha hecho en su fundo, en medio de las risas de los mozalbetes, hijos de su papá que han hecho otro tanto o que tratan de aprender la lección.

¿Qué es el hijo para este inquilino?

Cualquier cosa. Así como el patrón explota y flagela, en ciertos casos, a los inquilinos, éstos hacen otro tanto con sus hijos.

El hijo, para el campesino, antes de la edad de quince años, vale tanto como el ternero. Lo larga a potrero, y cuando ya está bueno para ponerle el yugo, empieza a preocuparse de él. Con aire triunfal dicen estos hombres que crían sus hijos para que trabajen para ellos y para el patrón, cuando estén en edad de hacerlo. ¡Ya llegarán a novillos!

El estado en que viven es desastroso. ¿Cómo son los presidentes de la República, señor? nos decía en una ocasión un inquilino de un terrateniente de la provincia de Bío-Bío: "Me han dicho que la Moneda es una casa que tiene tantos pisos como días tiene el año". Y así por el estilo una serie de preguntas que acusan un verdadero estado de subhombres. La única vida espiritual para ellos es cuando oyen los cuentos de los "soldadillos" (así llaman a los atorrantes), que les relatan la vida de los reyes o las mil y una noches.

Como si este atraso mental en que vive esta gente fuera poco, en algunas partes les llevan misiones a fin de remachar más los prejuicios que tienen, y como un medio de cultivar la ciega obediencia y respeto que le deben a su patrón.

Nunca se nos olvidará el caso de una mujer que la dejó el marido (un inquilino de esos que le deben tres cosechas al patrón), con siete hijos. Al principio pensó en venderlos, pero no tenían cotización. Por último, decidió regalarlos. Los hombrecitos fueron aceptados, pero dos niñitas no eran recibidas en ninguna parte. Cansada de rogar para que se las admitieran, un día llegó a casa de una señora, a pedir de comer. La señora le dió. Después que hubieron saciado su hambre, acostó las niñitas y escapó sin que la viera la dueña de casa. El cuadro que sigue fué desastroso... Teníamos más o menos catorce años de edad, en esa ocasión, pero el hecho lo recordamos como si hubiese sido ayer.

En otra oportunidad encontramos una media docena de niños de cuatro a diez años de edad, encerrados en una casa de campo, que lloraban de hambre y de miedo. Sus padres andaban corriendo las fiestas de San Juan en casa de un compadre que vivía a gran distancia.

¡Ah! señor Director, si nosotros le contáramos todo lo que hemos visto en el campo, y lo que nos han dicho gentes bien intencionadas que han llorado de amargura a la vista de tanta miseria!

Fácil es comprender, entonces, que el problema de la infancia desvalida presenta caracteres pavorosos en los campos, dada la triste condición moral y física en que vive esa gente, no teniendo otra noción de la vida, que comer, dormir y reproducirse.

Si estos son los hechos, es imposible cerrar los ojos ante la evidencia. La Asociación General de Profesores de Chile se ha preocupado en las dos Convenciones Generales que ha celebrado, de este grave problema de la infancia desvalida. Es por eso que en el proyecto de reconstrucción total de la enseñanza primaria y normal que elaboró la Asociación, se contempla la solución de este mal que engendra otros de suma gravedad.

Próximamente hablaremos de los paliativos que actualmente se emplean para acabar con los vagos. A continuación expondremos la solución.

V. T. M.

¡¡Propietarios!!

Tengo numerosos pedidos de casas en arriendo para clientes d suma honorabilidad y de conocida solvencia.

Mi oficina tramita las órdenes que se le confían, con la mayor actividad y rapidez que le caracteriza. Ordenes exclusivas. Los propietarios no pagan comisión.

OFREZCO EN ALQUILER
numerosas casas en magníficas condiciones. Visite mi oficina.

CARLOS OSSANDON B.
168.—BANDERA.—168

LOS GORDOS QUEDARAN FLACOS

EN DOS O TRES MESES EMPLEANDO LA VACUNA "HYPERTHENMAN" DEL FAMOSO INSTITUTO DE DRESDEN SACHSISCHES SERUMWERK

Hay: Vacigona y Abijón contra gonorreas y artritis; Leche-Xifal contra epilepsia y parálisis; Estafilosan contra furúnculos y espinillas; Estroptosan contra erisipela y fiebre puerperal; Trophil contra anemia y debilidad; Abijón contra inflamaciones del hígado, ojos y articulaciones; Piocianasa contra piorrea y catarros vajinales; Vacineurina contra reumatismo, neuralgias y nervios; Metaluin y Bismocutan contra sífilis; Normosal contra pérdidas de sangre; Vacunas y sueros contra gangrena, tos convulsiva, difteria, disentería, fiebre puerperal, escarlatina, gonorrea, meningitis, neumonía, grippe, tétano, tifus, epilepsia, para enflaquecer, para engordar, etc., y tuberculina A y B del Dr. Ponndorf contra la tuberculosis (nuevo método de resultado seguro).

Usted sanará seguramente de sus enfermedades empleando los productos del **Sáchsisches Serumwerk de Dresden.** Cuando se encuentre aburrido con otros productos, use los **de Dresden,** que lo curarán.

M. H. DUPONT, BANDERA 574.— CAS. 3624.— TEL. 3041

OFREZCO EN ARRIENDO:

Gran Casa Central

en calle BANDERA, grandes salones, dos pisos, toda comodidad, especial para clubs, casas comerciales, grandes pensiones, etc.

BUEN LOCAL CON SUBTERRANEO
en calle BANDERA, canon bajo, contrato, próximo a Catedral.

LEOPOLDO VAN DE WYNGARD
BANDERA 552, OFICINA 16. — TELEFONO 3973.

VINO URMENETA
LIMACHE
M. DE F.
CHILE
LOS VINOS FAVORITOS DE LAS FAMILIAS.
VIÑA URMENETA
AGENCIA GENERAL
PASAJE MATTE
Núm. 24
CASILLA 2489
TEL. INGL. 185

REPRESENTANTE
Sr HORACIO SANHUEZA VALDES

DISCOS VICTOR

Y OTRAS MARCAS, DESDE
$ 4, VENDE

SAN PABLO 2215

PILDORAS PECTORALES
A BASE DE ALQUITRAN
A-TOS
CONSTIRADO ITOS REBELDE
PIDA UD. PILDORAS A-TOS

Viña San Pedro
(J. G. Correa Albano)
Es la marca mas acreditada

LETREROS LUMINOSOS
— PIDALOS A —
Carr, Haynes y Co.
AGUSTINAS 1041

ORDENES NUEVAS Y EXCLUSIVAS.

DOS ESPLÉNDIDAS CASAS

VENDEMOS DE OCASION

En Castro, primera cuadra

esquina 400 m2, 2 pisos, moderna, 2 casas, bajos mal arrendados por contrato, producen $ 7,500, y los altos los ocupa su dueño. Tienen: 4 ó 5 dormitorios, 3 toilette, hall, salones, escritorio, comedor, hall, parquets, chimeneas, etc. Todo lujo y confort. Debe $ 102,0000 a la Caja Hipotecaria. Precio: $ 210,000.

Y en Cienfuegos, un paso Alameda

950 m2, gran frente, cómoda casa en bajos, 6 dormitorios, toilettes, salones escritorio, gran comedor, hall, amplias galerías, 2 patios, garage, parquets en todas las piezas, etc. Precio: $ 130,000.

SON DOS UNICAS OPORTUNIDADES

ALEJANDRO GREENE CRUZAT
Sección Propiedades Urbanas
Oscar Greene Valverde y Jorge Guzmán Palacios
TEATINOS 56 — CASILLA 3722

-VENDO-
EN CALLE EJERCITO

CASA HABITACION DE UN PISO, APROPIADA PARA NUMEROSA FAMILIA
Consta de 12 piezas habitación, gran hall, galería, 8 dependencias, patio. Tiene salida a calle atravesada.

PRECIO: $ 200,000
CARLOS OSSANDON B.
BANDERA 168 —:— CASILLA 1030

UN AVISO LUMINOSO ELECTRICO

En la puerta de su negocio
es el mejor introductor

GALANTEMENTE al transeunte le dice:

¡¡PASE, ENTRE!!

CON RESPETUOSA INSISTENCIA, al que va lejos y lleva otro rumbo, le llama y le obliga a comprar acá lo que él pensaba adquirir en un negocio que no encuentra porque está a oscuras.

CON ELEGANCIA Y DISCRECION se impone a la vista de todos, que maravillados comprenden que a todo comerciante conviene.

El Aviso
Luminoso
Eléctrico

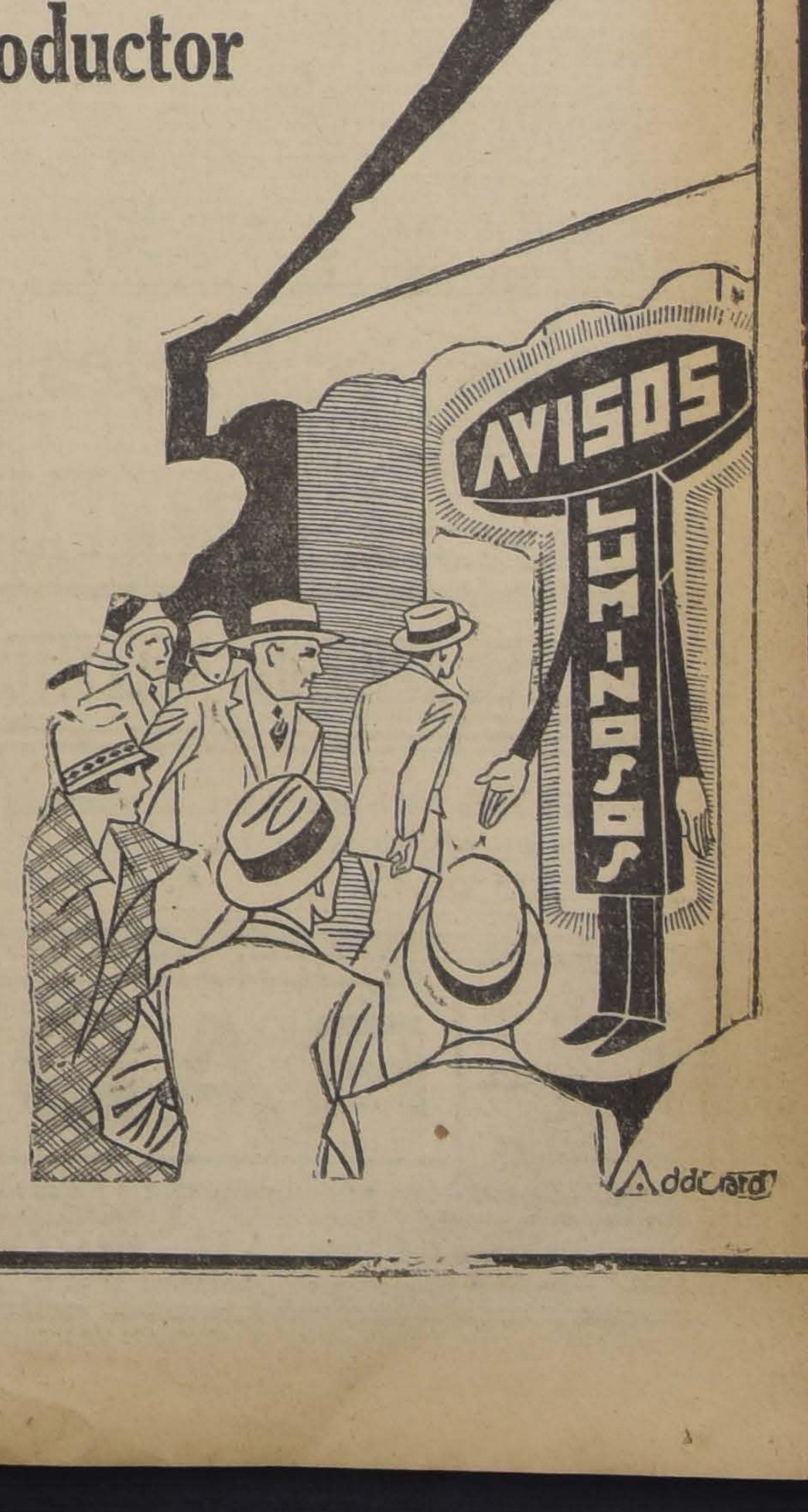

EN SOCIEDAD.—

Señorita Mary Baeza de la Cuadra
FOTO. VERA.

EL PRIMERO Y EL UNICO

Es como alimento para su Nene el

"DRYCO"

EN VENTA EN TODAS LAS BOTICAS

EN LA DIPLOMACIA.— Antenoche fué servido en Valparaíso, el banquete que los miembros de la colectividad noruega residente en ese puerto, le ofreció en honor del Excmo. señor J. Ralder y señora.

Asistieron las siguientes personas:

Encargado de Negocios de Noruega, señor J. Raeder y señora; señor cónsul general Einar Rosenqvist, señor H. Heinar Olsen, señorita Valborg Olsen, señor Christian Flaten y señora, señor H. Dettergreen y señora, señor Soren Berg, señor K. Herud, señor E. Rosenqvist G., señor Alfredo Anker, señor L. Borchgrevink, señor J. Salvessen, señor J. Johson, señor L. Von Essen, señor H. Hermundsen, señor C. W. Christinasen, vice cónsul de Noruega, señor C. Royen y señora, etc.

BAILES
Prof. M. AGUILAR

Tiene el agrado de avisar a sus alumnos y ex-alumnos que desde el Domingo próximo empezaron las "academias dominicales" las que tendrán lugar de 6 a 8 P. M., como siempre para no quebrantar el buen régimen de la Escuela. En ninguna de estas reuniones se admiten visitas
GALVEZ 119.

Realización
— DE —
Sombreros y Vestidos
MODELOS DE INVIERNO
AHUMADA 315
(Local de La Ville de Londres)

EN EL PRINCIPAL.— Distinguidas familias de nuestra sociedad hemos anotado en esta semana presenciando los espectáculos cultos y agradable que ofrece diariamente la Compañía que dirige Rafael Arcos. El inteligente director, con el objeto de ofrecer al público un espectáculo de ambiente jovial y de sana alegría, ha ensayado cuidadosamente un estreno absoluto para Santiago: la obra titulada "Jesús, María y Jose", de Joaquín Abati. No se trata nada más que de una comedia muy divertida en la que los personajes desfilan en un ambiente simpático y dan lugar a escenas muy ingeniosas.

El nombre de su autor, es una garantía de éxito para la obra, pues, Joaquín Abati es uno de los más destacados escritores españoles. A su estreno, que se efectuará hoy en vermouth, prometen asistir las más distinguidas familias de nuestra sociedad.

MANIFESTACION. — A la manifestación ofrecida por los empleados del Banco de Londres o América del Sud Ltd., a Mr. Ernesto Pelling, con motivo de su próximo viaje a Londres, asistieron los siguientes señores:

Ernesto Pelling, C. A. Grand, P. C. Salisburg, A. E. Wollen, Jorge del Solar, Leopoldo Muñoz Cano, Ernesto A. Molina, Pedro Ureta Valdés, Carlos Bate Potts, Luis Bize, Fco. Besoain, Miguel A. Estrella, Héctor Cabello, Robert Mac Queen, Germán Soule, Carlos Fernández, Elías Meza, Orlando Calderón V., Roberto Mena, Humberto Mira, Ismael Sepúlveda, Jorge Horchats.

EN LA COLECTIVIDAD INGLESA.— Saint Andrew's Church Services on Good Friday, and Easter Sunday.

On Good Friday at 10.30 A. M., and on Easter Morning, Holy Communion at 8.30 and after Morning Service at 10.30.

On Sunday 19th, there will ving at Morning Service, for be the usual Harvest Thanksgiwhich generous gifts of vegetables, fruits, flour, will be gladly received, to be given afterwards to the married "guardianes" of the Comisaría. Flowers also will be acceptable, to be brought in by children at Service time. Canon Walker. Chaplain.

GARDEN PARTY.— La señorita Carmen Santa Cruz Barceló, ofrecerá a fines del mes en curso, un garden party a sus amistades, en su elegante residencia de la Avenida Irarrázaval.

CLUB DE SEÑORAS.— Biógrafo.— Mañana Viernes Santo, no habrá función de cine en esta Sala.

El Domingo próximo se estrenará la interesante cinta que tanto éxito ha tenido, titulada. "Los Hombres Nuevos", producción francesa, cuyo argumento está basado en la célebre novela de Claude Farrere. Sus intérpretes son todos los de la Comedia Francesa, y hacen un acabado trabajo artístico. En ella se admira el regio palacio Morisco del Saady Bay en un día de imperial recepción.

La tienda del trabajo.— Gran satisfacción ha sido para la Dirección de esta institución, ver la cariñosa acogida que nuestra sociedad ha dispensado a la Tienda del Trabajo, tanto más, cuanto ésta viene a llenar necesidades y alentar a tantas personas que trabajan con dones tan delicados.

Actualmente hay en esta tienda una magnífica mantilla de encaje chantilly legítima, hermooss mantones de manila, artístico sillón de gobelino y miles de objetos útiles y de refinado gusto. Dulces exquisitos, hay todos los días. Esta tienda está abierta de 9 a 12 y de 2 a 8.

—Con gran éxito han dado principio en el Club de Señoras, las clases de Inglés, Francés, Italiano, Castellano, Declamación, Castellano, Canto, Piano, Pintura, Decorativa, Flores Artificiales, Corte y Confecciones, Sombreros, Cestería y Economía.

Las personas que deseen inscribirse pueden pasar a la secretaría.

DON PABLO MAULEN SOLIS DE OVANDO.— Ayer ha fallecido en esta capital, víctima de dolorosa y larga enfermedad, el señor don Pablo Maulén Solís, llevando el desconsuelo a un distinguido hogar.

Muere a los 47 años, en toda la plenitud de su vida y de sus energías, consagradas por entero al cuidado de los suyos y de su trabajo.

Abnegado empleado — Palacio Arzobispal durante 30 años, desempeñó cargos de importancia y suma responsabilidad, cumplidos con honradez y laboriosidad.

Lo sorprende la muerte cuando los suyos, que lo lloran, se complacían con su trato alegre, lleno de chispeante ingenio.

Con él la sociedad pierde uno de sus preclaros ciudadanos y el Partido Conservador a un apóstol de su causa.

Cómo se puede cambiar el cutis de una mujer

(Del "Feminine World")

El medio más rápido y seguro para convertir un mal cutis, es sumamente sencillo y consiste en quitar el velo viejo y descolorido que cubre el rostro, operación facilísima que cualquiera mujer puede privadamente llevar a la práctica. Compre usted cera pura mercolizada que se vende en toda buena farmacia, y estiéndala por la cara todas las noches lo mismo que si se tratara de cold cream. En pocos días la "mercolida" que tiene la cera, absorberá la cutícula desfigurante, dando vida en cambio al cutis fresco y lozano que hay debajo. En esta forma conseguirá usted un cutis aterciopelado y natural. El procedimiento no es en ninguna forma nocivo; la aplicación es agradable y el resultado maravilloso. Tiende igualmente a quitar las manchas, pecas, barrillos, etc. Todas las mujeres deberían tener siempre a mano un poco de cera pura mercolizada, pues este remedio casero tan sencillo, es indiscutiblemente el mejor y más eficaz restaurador de la belleza femenina.

RECEPCION.— Entre las recepciones que anuncian para la presente temporada social, anotamos al recepción que ofrecerá en Mayo próximo la señorita Tita Díaz Salas.

Pieles -:- Pieles

Ahorra usted dinero en comprar y transformar sus pieles en la

PELETERIA SANTIAGO
BANDERA, ESQUINA CATEDRAL

NOTA.— Consulten nuestros precios antes de comprar.

CASAS EN ARRIENDO NECESITO CON URGENCIA

Canon: de $ 300 a $ 800, para clientes con referencias de primera clase

JOSE LUIS SILVA -:- HUERFANOS 1153

RADIO

Por cambio de local, GRAN LIQUIDACION DE RECEPTORES Y PIEZAS SUELTAS, a precios muy ventajosos. No deje de visitarnos; le conviene

OSCAR SPOERER Y CO.
BANDERA 24 — CASILLA 774 — SANTIAGO

PIELES FINAS

Deténgase un momento y observe Ud. nuestros PRECIOS

PALETOES LARGOS Y 3|4

Modelos Revillon, Fredes, Agnes, Lousil, Alex, Pessis y Max

VISONT DE CANADA: $ 25,000, $ 22,000 y ...	$ 18,000
KOLINSKY: $ 13,200, $ 8,500, $ 5,000 y ...	4,200
ASTRAKAN: $ 3,500, $ 4,000 y ...	4,500
MURMELLE ZIBELIN: $ 1,800, $ 2,500 y ...	3,000
NUTRIA HUDSON: $ 4,500, $ 5,000 y ...	5,500
NUTRIA AUSTRALIA: cada uno, desde ...	750
CREVRETTE EN COLOR CAFE, PLOMO Y NEGRO, c|u. ...	750
PALETOES TASMANIA, cada uno ...	400

ECHARPES en Oposum, Nutria, Skungs y Petit Gris, precios muy bajos, Zorros plateados, Zitka y Alaska.

Pieles para adornos: Tigres, Leopardos, Liebres en plomo imitación Zorro y Chinchilla, etc, etc.

Peletería Blanco Encalada
Delicias Esq. Dieciocho
TELEFONO N.° 4467. — SANTIAGO.

EL ALBUM QUE SE OFRECERA A LA SEÑORA ESTHER RODRIGUEZ DE ALESSANDRI

Damos a continuación la lista de las señoras adherentes que han firmado ya el Album que se ofrecerá a la señora Rosa Esther Rodríguez de Alessandri.

Melania Gallardo de Lagarrigue, Josefina Nieto de Gallardo, Delia Matte de Izquierdo, Dorila Pizarro de F. Luisa S. de Cousiño, Zoraida R. de Ramírez, Ofelia S. de Correa, Matilde Hoffmam de Ide, Teresa Varas de Ide, Elvira Valenzuela de Valdés, Hortensia Huneeus de Pedregal, Mercedes Aarngua de Varas, Armandina Stuardo de Concha, Amelia y Sara Acevedo Lecaros, Trinidad Bucanel N., Emilia de Schiavetti, Blanca Poblete de Daroch, Zelmira Davenport de Acevedo, Elena L. de Concha, Elena C. de Dnoring, Susana Rodríguez de Zañartu, Adriana Undurraga de Somarriva, Lucrecia S. de Vicuña, Mercedes Henríquez A., Fanny G. Weinstem, Leonor Mascayano de Villa Novoa, Flor M. Valdivia C., Emilia Alemparte de Palacios, Josefina J. de Rojas R., Josefina Dell'Orto, Concordia Raineu, Magdalena B. Bozzolo, Irma A. de Zambra, Teresa Solar de Illanes, Rebeca Olea Solar, Josefina de la Fuente del Baño, Marta E. de Heeusle.

De Viña del Mar.

Isidora Boonen de Pinto, Luisa Puelma de Edwards, Domitila Montané de Decombes, Matilde Pinto de Edwards.

ESTRENO EN SOCIEDAD.— Entre las numerosas señoritas que harán en el próximo invierno su estreno en sociedad, hemos anotado las siguientes:

Inés Errázuriz Rivas, Carmen Martínez Prieto, Josefina Salas Pereira, Gabriela Goycolea Ossa, Olivia Izquierdo Huneeus, Elena Grez Irarrázaval, Martha Dittborn Díaz, Teresa Langlois Délano, Luz Balmaceda Alamos, Inés Larraín Echeverría, Carmen Santa Cruz Barceló, Fanny Mackenna Lazcano, Julia Green Valverde, Martha Pinilla Gutiérrez, Alicia Acuña Herreros, Ximena Amunátegui Lecaros, Adriana García de la Huerta Balmaceda, Alicia Valdés Vial, Elvira Errázuriz Ovalle, Alicia Gazitúa Letelier, María Lira Larraín, Inés Merry del Val Ramila, Luisa Vicuña Velasco, María Lyon Edwards, María Vial Vergara, Triny Bunster Balmaceda, Luz Arrieta Concha, Tita Díaz Salas, María Balmaceda Astaburuaga, Bertha Fernández Walker, Carolina Huneeus Valdés, Martha Gana Subercaseaux, María Garcés Guzmán, Martha Ríos Gallardo, Luz Pacheco Díaz, Rebeca Fernández Lecaros, Lina Larraín del Campo, Carmen Vergara Blanco, Bebé Pereira Irarrázaval, Adriana Vergara Blanco, Isabel Eguiguren Irarrázaval, Lucy Viera Gallo Barahona, Martha Bezanilla Reyes y muchas otras que se nos escapan.

COMIDAS.— Hoy Jueves, a las 9 de la noche, se llevará a efecto, en uno de los comedores del Santiago Paperchase Club, la comida que ofrecen los socios de esta institución, al señor Luis Silva Salinas, con motivo de haber sido designado por el Gobierno, Secretario de la Delegación que representará a nuestro país en la Conferencia internacional del Trabajo que se celebrará en Ginebra.

Las adhesiones se reciben hasta las doce del día, en la Secretaría del Santiago Paperchase Club, Huérfanos 874.

—Don Leonardo Lira ofreció antenoche una comida en honor del señor Tobías Moscoso, distinguido miembro de la Escuela Politécnica de Río Janeiro, que desde hace días, se encuentra entre nosotros.

Asistieron los señores:

Tobías Moscoso, el Ministro de Vías y Obras Públicas, señor Francisco Mardones y señora, el señor Leonardo Lira y señora, el Director de la Escuela de Artes y Oficios, señor Ramón Montero, el señor Jorge Alessandri, profesor de la Escuela de Ingenieros, el señor Domingo Durán ex-Ministro de Instrucción y el Director de los Servicios Eléctricos, señor Gustavo Lira.

Togal

Con la preparación TOGAL he conseguido ya muchos casos de curación en afecciones Reumáticas, Neurálgicas y en la Grippe
Dr. AURELIANO OYARZUN
Santo Domingo 1254

¡DOCTORES!

Actualmente sólo existe un LEGITIMO ACEITE YODADO único

QUE resulta realmente de la combinación orgánica de yodo y aceite de amapola;
QUE no consiste en yodhidrinas instables, sencillamente disueltas en aceite;
QUE no contiene derivados clóricos, verdaderas impurezas químicas;
QUE contiene más de 60 % de yodo metaloídico puro:
es el aceite yodado francés del Doctor L. LAFAY, de PARIS conocido bajo el nombre de
LIPIODOL
QUE, en peso, contiene 54 gramos de yodo puro por 100 centímetros cúbicos;
QUE es inyectable "sin dolor, sin riesgos, sin yodismo" (Dr. Bellencontre), en dosis diarias de 1, 2, 3, 5 y hasta 10 centímetros cúbicos;
QUE tiene incomparable virtud curativa contra el Asma, Enfisema, Gota, Reuma crónico, Reuma deformante, dolores reumatoides, etc.
QUE combate victoriosamente la Arterioesclerosis, Hipertensión, Adenoidismo, Linfatismo, Sífilis terciaria, Heredosífilis, etc.

EL DOCTOR L. LAFAY
Farmacéutico de primera clase
Ex interno, con medalla de Oro de los Hospitales de Paris, Laureado con medallas de Oro, Plata y Bronce de las Facultades de Medicina y Farmacia; Ex preparador de los trabajos prácticos de química analítica en la Escuela Superior de Farmacia, Miembro de la Sociedad Francesa de Dermatología y Sifilografía de la Sociedad de Medicina, de la Sociedad de Terapéutica, etc. Cruz de guerra, Oficial de la Legión de Honor, etc...
ruega encarecidamente a los Señores Doctores
QUE tengan a bien formarse por sí mismos, personalmente, una opinión sobre la valía terapéutica de los distintos compuestos orgánicos experimentando a la vez y comparativamente el
LIPIODOL
y los demás productos supuestos similares y que en realidad no son sino seudoimitaciones y hasta a veces verdaderas falsificaciones

NOTA. — La inyección intramuscular, cuando es posible, es en mucho la mejor forma terapéutica pero se emplean también CAPSULAS Y EMULSION.
EL LIPIODOL se halla en todas las buenas farmacias
Depósito general para la Exportación
LEOZINSKI y Cía. 67, r. de la Victoire, Paris (9e)

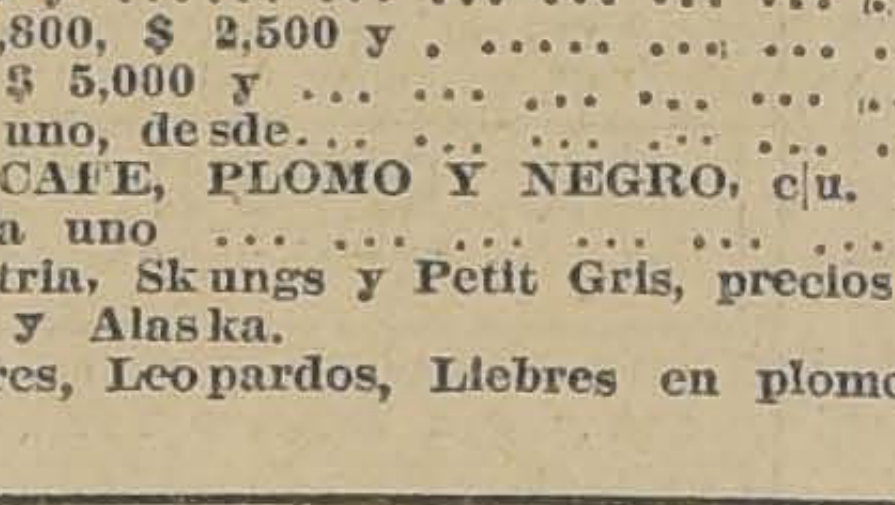

DERMAL
Jabon de Tocador
Puro como la nieve de los Andes.

Consejos de la Comtesse Ivon

EL BAILE.—

No desmaya el interés entusiasta por el baile, al contrario, aumenta.

Ya nadie se contenta con saber bailar, todos quieren aprender los últimos estilos y sobre todo los bailes nuevos. Nadie es más indicado que el profesor **M. Aguilar, Gálvez 112,** quien enseña rápidamente y a la perfección el arte con toda la elegancia y finura exigible en la alta sociedad; sus antiguos discípulos son sus mejores propagandistas.

EL TONICO IDEAL.—

Cuando se nota un debilitamiento, ya sea a causa de enfermedades de larga convalecencia o del rápido desarrollo de los niños, es preciso usar un tónico reparador y nada hay mejor indicado que el célebre **Codhipol** del **Laboratorio Chile,** que puede tomarse en todo tiempo y es recomendado por los mejores médicos. Las madres de familia deben tenerlo siempre a la mano para sus niños, que crecerán con él sanos y robustos

VERDADERA ECONOMIA.—

Hemos dicho que se puede economizar muchísimo y vestir a la moda, utilizando los trajes y las telas pasados de moda, con sólo mandarlos a teñir, pero conviene advertir que si no se elige un establecimiento de primera clase, se corre el peligro de perderlo todo. **La Tintorería Las Novedades, calle San Francisco 425, quinta cuadra, frente a la 6.a Comisaría,** hace su trabajo a la perfección, satisface el gusto más exigente y jamás tiene un reclamo por manchas, quemaduras, diversidad de tono: todo se hace a tiempo y muy barato.

Recomendamos a nuestras lectoras que quedarán plenamente satisfechas.

LA MODA IMPONE LAS PIELES.—

Algunos pronosticaban la decadencia de las pieles, pero han salido derrotados en sus pronósticos, pues se usan más que en años anteriores y, por lo tanto, siendo más caras. La **Peletería Santa Lucía, Alameda 459,** mantiene sus antiguos precios y ofrece a su clientela paletóes de última moda en pieles finas y toda clase de pieles confeccionadas, trajes y abrigos tejidos con gamuza, que tima moda.

ULTIMAS CREACIONES VEDADES.—

Cuando se sale a no se conoce a fondo de Santiago, se está muchos chascos, no nor de pagar muy caro de calidad inferior o moda. Esto se evita do se tiene cuidado en casas importadoras **Emilio Delporte, Bandera esquina de Rosas,** por cada vapor las ciones de la moda en ra tiene una exhibición para trajes y abrigos a precios incomparables mendamos muy espec sitar esta casa antes de compras; sus precios cionales.

HIGIENE DE LA BOCA.—

La higiene y belleza exige cuidados espec limpiarse la dentadura cada comida y antes usando **Elixir,** cremas científicamente prepar no dañar el esmalte, los preparados por el **Chile,** que se venden buenas boticas y perfum comendamos ensayarlos.

VALPARAISO EN SANTI

No vamos a comparar ciudades, ni a decir pocho se asemeja al siquiera pueda ser vamos a referir a algo característico del puerto ha venido a instalar tal para el agrado de guinos golosos. La Fáb ke ha abierto el Empo **en la calle San Anton lado del Teatro Alham** se vende todos los ex ductos frescos y a pre brica. Recomendamos mente sus variedades tes, cocoas, chocolatines, nes, pastillas, gomas, cakes, bizcochuelos, pastelería, etc., etc., ticularmente sus manjar jo y fantasías para reg
COMTESSE

Tejidos de Pun
Toda clase de trabajos
Especialidad en
SAZIE No. 2465

PAPUDO
SAVOY HOTEL
Abierto hasta fines de
Precios reducidos.
mida; excelente clima.

TRANSFORMACIONES
Señora: Si desea transformar su sombrero, mándelo
Talleres de
MAISON BINET
MONJITAS 851
Frente al Restaurant "LA BAHIA"
PRECIOS CONVENIENTES

HOY "LA MONJITA"

SPLENDID - REPUBLICA y ELECTRA

(Noche únicamente) - (Matinée, Especial y Noche) - (Matinée extraordinaria)

Mañana
se repite en
MATINEE,
ESPECIAL
y NOCHE
en los mismos tres teatros.

Lillian Gish
en
LA MONJITA

BAUTIZO.— Ha sido bautizada Anita Elvira, hija del señor Eugenio Díaz Cruchaga y de la señora Ana Carrasco de Díaz.

MATRIMONIO.— El 23 de Febrero fué bendecido en Valparaíso el matrimonio del señor Antonio Gil Crespo con la señorita Clementina González Latorre.

—El 22 del mes próximo pasado se efectuó en Ercilla el matrimonio del señor Carlos R. Cousiño O. con la señorita María Luisa Padilla Z.

ENFERMOS.—Ha sido sometida a una delicada operación la señora Victoria Marín de Debesa.

—Enferma de gravedad se encuentra la señora Carolina C. de García Reyes.

—Se encuentra enfermo en Viña del Mar el señor Carlos Larraín Torres.

—Delicada de salud se encuentra la señorita Isabel Varela Ramírez.

—Restablecido se encuentra el señor Rafael Toro Villanueva.

—En el Pensionado de San Borja ha sido sometida a una delicada operación la señora Laura Pesse de Allende.

ALMUERZO— El Martes último fué servido en Valparaíso el almuerzo que un grupo de amigos ofreció en honor de don Joaquín Lepeley, con motivo de su próximo viaje al extranjero.

Asistieron los señores Joaquín Lepeley, Pascual Baburizza, Antonio Antoncicla, Francisco Petrinovic, Carlos H. Wilson, Antonio J. Stuparich, Jorge Vidal de la Fuente, Santiago Poklepovic, Alvaro Santa María, José M. Ríos Arias, Alberto Gómez, Miguel Abovich, Alan Howard, Jorge Petrinovic, Vicente Collorich y Alejandro Flores.

EN HONOR DE DON JORGE BUCHANAN.— El señor Marcos Moutt ofreció anteayer en el salón de Valparaíso un almuerzo a don Jorge Buchanan con motivo de su próximo viaje a Europa.

Asistieron los señores: Jorge Buchanan, Jorge H. Jones, Edgardo Greve, Alberto Serrano, Guillermo Condon, Fernando Lira Ossa y David Blair.

El figurín del día.—

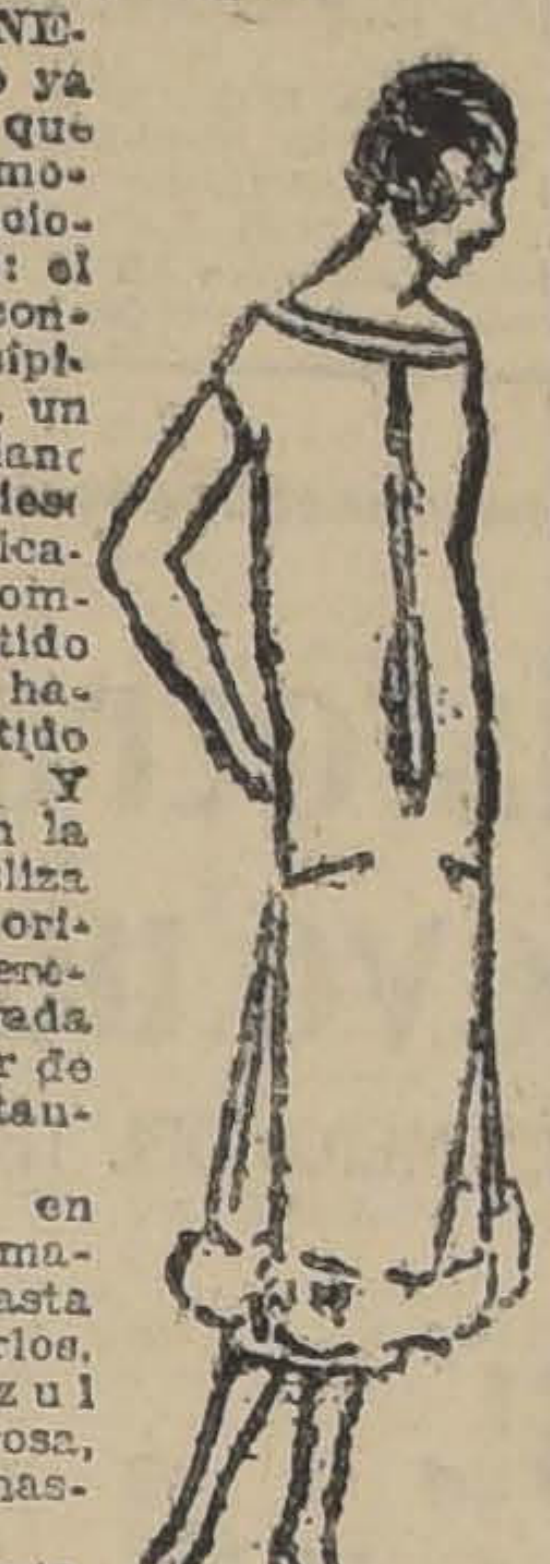

ROSA Y NEGRO.— Hace ya muchos años que al hablar de modas no se mencionaba este tinte: el rosa. Lo encontrábamos insípido, sin interés, un poco provinciano y si se nos hubiese dado la explicación de un sombrero o un vestido rosado, nos habríamos divertido enormemente. Y he aquí que en la moda se desliza una nota bien original y que merece ser observada porque va a ser de capital importancia.

Se trata en efecto, a los matices suaves hasta casi extinguirlos, el resedá, azul nattier y el rosa, algunas veces hasta unidos.

Naturalmente es todavía sobre el negro donde veremos estos colores, pero darán ahora a la toilette algo de frescura y de gracia que no dejaremos escapar.—Maruja.

DE EUROPA.— En la primera quincena de Agosto próximo, llegará de regreso de Europa, don Francisco Javier Correa Errázuriz, acompañado de su familia.

—Ha regresado de Europa el doctor Luis Vargas Salcedo, acompañado de su familia, y ha fijado su residencia y estudio en la calle Compañía 2499.

A EUROPA. — Próximamente partirá a Europa, vía Panamá, el señor don Carlos Echavarría Osandón.

—En breve se dirigirá a Europa la familia Claude Squire.

RESIDENCIA. — Don Jorge Yunge y señora se han trasladado a Delicias 271.

NACIMIENTOS.—Ha venido al mundo una niñita, hija de don Saturnino del Santo y de la señora Sara Moreno de del Sante.

—En Europa ha nacido un hijo del señor Luis de Urruticoechea y señora Laura Echevarría de Urruticoechea.

—Ha venido al mundo una hijita de don Severo Vidal Schroeder y de la señora Ruby von B. de Vidal.

—Ha nacido Florencia Laura, hija del Dr. Félix de Amesti y de la señora Rebeca G. de de Amesti.

VIAJEROS.—En la combinación de hoy llegará de Mendoza el señor Pablo Velasco N.

—Después de pasar las vacaciones en Tomé y Coelemu han regresado a esta capital la señora Filomena Boza de Romero y sus hijos Iván, Edmundo, Olympia y Alfonsina Romero Boza.

—Por el nocturno de hoy llegó de Chillán la señora Amelia González de Sandoval, acompañada de su hija Emelia.

—Ha regresado de Valparaíso, fijando su residencia en Barrancas, la señorita Guillermina Villablanca A.

—Se han dirigido a Cartagena el Ministro de la Corte de Apelaciones de Talca, don Ramón Fernández Bañados, acompañado de su esposa doña Mercedes S. le Fernández, don Félix Pinto Ovalle y señora Laura Bañados de Pinto e hija Eleana.

¡Calvos!

El tratamiento "ALF", cura todas las enfermedades del cuero cabelludo, impide el jagocitismo que atrofia los bulbos capilares, cura la calvicie, seborreica, etc., etc. Resultados sorprendentes, son los obtenidos en las personas de los señores Mayor Salvador Lazo Baeza y Ugarte Gutiérrez.

Av. Irarrázaval 3386
Diariamente de 8 1|2 a 12 y de 2 a 6 P. M.
9—A.

EL DEPOSITO DE CHOCOLATE
DE GIOSIA LUIS
MERCED 862 (CASA COLORADA)
Ofrece los mejores Chocolates, Bombones, Pistaches, Cocoa, Confites y Cajas de Fantasías para regalos.

¿ARCOS EN EL CINE? ¿ARCOS EN DONDE LAS DAN LAS TOMAN?

Estas dos preguntas hacen reír por sí solas. Espere y no sea impaciente, que ya verá la película terminada.

SALA ORIENTE
SAN FRANCISCO 178
HOY TRES FUNCIONES. — MATINEE, ESPECIAL Y NOCHE.
La bellísima producción de arte católico:
"EL SECRETO DE LA CONFESION"
ORQUESTA JAZZ BAND

SPLENDID
En la ESPECIAL a las 6. 30
se repite el formidable éxito del martes
LA EDAD PELIGROSA
La famosa película dedicada a
LOS TENORIOS DE 40 AÑOS

Teatro Principal

ARCOS ESTRENA HOY: "JESUS, MARIA Y JOSE" LA MEJOR OBRA COMICA DE JOAQUIN ABATI

La compañía que dirige Rafael Arcos y que actúa con éxito creciente en el Principal, anuncia para hoy una de las más divertidas y mejores obras cómicas de Joaquín Abati, titulada: "Jesús, María y José".

Los ensayos de esta chistosísima comedia han dado un resultado muy satisfactorio, pues la dirección artística confía en que se logrará un éxito tan lisonjero, que permitirá dejar la obra en cartel hasta la próxima semana. Arcos tiene en la obra de Abati un rol de una comicidad extraordinaria, interpretando el personaje de Jesús: Teresita Jauffret encarnará el rol de María y Serrano el de José. La obra en cuestión no tiene que ver nada con las representaciones sagradas que se anuncian en otros teatros, pues pertenece al repertorio amable, ameno y simpático con que Arcos sabe atraer al público distinguido y selecto que asiste diariamente a los espectáculos del Principal. "Jesús, María y José" ha constituído en Madrid uno de los más legítimos triunfos de Joaquín Abati, autor cuyo nombre es por sí sólo una garantía de éxito.

"Jesús María y José" sube hoy en escena, como estreno absoluto, en la vermouth y en la nocturna. Se repetirá mañana Viernes en matinée, vermouth y noche.

El Lunes se repriesará: "Trampa y Cartón", la chistosa comedia de Muñoz Seca y se estrenará el graciosísimo diálogo: "Pido la palabra".

Próximamente: estreno de "La luna de miel", adaptación castellana de "Lunde de miel", divertida obra francesa de M. Daniel Riche y Arthur Bernedé, por Ricardo Blasco y Emilio Mario.

"LAS MATINEES DE ARCOS"

Mucha aceptación han tenido los espectáculos que Rafael Arcos ha ofrecido en matinée a distinguidas familias de nuestra sociedad.

El Principal se ha visto en dichas matinées muy concurrido, primando el elemento femenino compuesto en su mayor parte por señoritas que acuden en busca de espectáculos amables y cultos. En atención al éxito que tienen las matinées, Arcos anuncia para mañana Viernes, Sábado y Domingo, tres espectáculos distintos que se iniciarán a las 3.15 en punto. Por de pronto, podemos asegurar para mañana en matinée, vermouth y noche: "Jesús, María y José", obra cuyo estreno absoluto se verificará hoy, a las 6.15.

Teatro La Comedia

La Empresa de este teatro con la de la Compañía, accediendo a los numerosos pedidos del público, ha acordado montar de nuevo la suntuosa revista "Las maravillosas", que como se sabe es la revista cumbre de Velasco, tanto por su maravillosa presentación como por sus decorados. La interpretación de "Las maravillosas", en la que toman parte todos los elementos de la compañía es eficiente en grado sumo y logran en ella singulares aplausos María Caballé, Pilar Martí, como primeras figuras, secundadas admirablemente por el resto del personal femenino de la compañía, la pareja de baile español Bilbao Verdiales y la de baile clásico Loo et Janot.

"Las maravillosas" irán en vermouth a las 6 en punto y noche, a las 9.30. Las localidades para estas dos funciones estarán en venta en la boletería desde las diez de la mañana.

Para que el público infantil pueda concurrir a las hermosas funciones de Velasco en el Comedia, la empresa ha resuelto hacer una función extraordinaria en la tarde del Domingo, a las 3 en punto de la tarde, en la que se pondrá en escena la monumental revista "Las maravillosas", que como se sabe, puede ser vista por grandes y chicos. Desde ya pueden reservarse entradas para esta matinée especial en la boletería del teatro.

Gabriela Mistral

Como ya lo hamos anunciado, dentro de poco esta insigne poetisa chilena dará una interesante conferencia en la sala del Teatro Victoria.

Desde ya se nota un marcado interés en el público, para asistir a esta interesada velada de arte.

Demás está que recordemos los recientes triunfos que Gabriela Mistral ha obtenido en su breve gira por Europa, pues ya son conocidos por todos.

En breve daremos detalles del tema que desarrollará en su conferencia.

Tonadillas por Marilita Bührle

Marilita Buhrle, la agraciada y simpática artista nacional y cuya formación artística conocen todos, debutará el Sábado en el Esmeralda haciendo los fines de fiestas de las funciones cinematográficas del gran teatro.

En el público esta decisión de la empresa ha causado buena impresión por las simpatías que se ha conquistado la joven artista.

Teatro Santiago

"LA PASION" EN VERMOUTH Y NOCTURNA

Una concurrencia desbordante favoreció la primera representación que hizo anoche la compañía del Santiago del célebre drama sacro "Pasión y Muerte de N. S. J."

La interpretación en sus roles principales estuvo a cargo de la conocida actriz señora Soledad García y del actor Alfredo Domenoch, cumpliendo ambos su cometido en forma muy estimable. Hortensia Martínez, Luisa Zamora, Matta, Creus, González, Mansilla y Peris, se comportaron con la eficacia que ya le habíamos reconocido en años anteriores, en la misma obra. En suma, la interpretación y la presentación que nos ofreció el elenco que dirige el señor Atanasio Melantuche, resultó muy digno de encomio, dejando en el numerosos público una buena impresión.

Hoy se repetirá "La Pasión" en la vermouth y la nocturna. Como se sabe, este drama de Zumel consta de doce cuadros y se complementa la interpretación con los coros y motivos musicales indicados por el autor.

"La Pasión" irá mañana en las tres funciones, en vista de la aceptación que ha logrado su interpretación.

Los espectáculos del Victoria en pleno auge

Sigue la gente de Méndez contando con el favor del público y a fe que pocas temporadas, como ésta han tenido el constante aliciente de la concurrencia y en gran número, es indudable que allí han sabido atraerlo, trabajando con entusiasmo y sobretodo moviendo el cartel con la mayor frecuencia posible y así se han cumplido los tres meses de actuación ininterrumpida y el público asiste como en los primeros días.

La última novedad presentada, o sea la interesante bailarina Carmelita Domínguez ha gustado de manera rotunda y así su actuación tiene en el momento las características de una novedad de gran atracción, anoche ofreció nuevas danzas en "Las hijas del placer", que alcanzaron una acogida ruidosa y en la que demostró su artístico temperamento. Para hoy se la anuncia en dos ocasiones, o sea en sección vermouth con "Las hijas del placer" y en la noche en "El templo del amor".

Para mañana por la tarde se anuncia una vermouth familiar con dos obras y nuevos bailes por Carmelita Domínguez

"La Pasión" en el American Cinema

HOY HABRA DOS FUNCIONES

Un plausible éxito se han anotado anoche Juan Domenech y su compañía en la interpretación del conocido drama bíblico "Pasión y muerte de N. S J.", obra que, como ocurre siempre, atrajo al American Cinema un público enorme.

Desde luego se advierte que Domenech ha cuidado mucho su espectáculo. Los diversos artistas se presentaron sabiéndose el papel, lo que no es poco decir en estos casos en que se improvisan actores y no se mira más que a la pingüe atracción del célebre drama de Zumel. Las decoraciones que utiliza este director han sido confeccionadas especialmente para "La Pasión", por lo que el ambiente en que actúan los personajes históricos está ajustado a la mayor realidad.

Domenech se mereció el lleno que tuvo anoche en la función inicial y los que han de producirse en la vermouth y la nocturna de hoy, pues pone este drama concienzudamente y con la seriedad que el caso requiere.

Mañana Viernes irá la "Pasión" en la matinée, la vermouth y la nocturna, como últimas representaciones.

TEATRO AMERICAN CINEMA
COMPAÑIA DRAMATICA JUAN DOMENECH
HOY.— JUEVES.— HOY
6.15 Y 9.30
"PASION Y MUERTE DE N. S. J."
Emocionante presentación.
PLATEA: $ 3.30
Mañana: Matinée, Vermouth y Noche.

TEATRO LA COMEDIA
EMPRESA ERNESTO BOUQUET
Hoy.— Jueves 9 de Abril.— Hoy
Vermouth, a las 6.— Noche, a las 9.30.— El más grande éxito de VELASCO.— A pedido general:
"LAS MARAVILLOSAS"
Monumental revista.
Domingo, UNICA matinée: "LAS MARAVILLOSAS".

NOTICIAS CINEMATOGRAFICAS

HOY EN LOS TEATROS ESMERALDA, O'HIGGINS, SEPTIEMBRE Y BRASIL SE EXHIBE EN MATINEE, VERMOUTH Y NOCHE, "CHRISTUS"

En las funciones de la noche será acompañada con los coros de la Catedral

Los teatros Esmeralda, Setiembre O'Higgins y Brasil exhiben hoy en matinée, vermouth y noche, la magna producción del poeta Fausto Salvatore, Christus, película hecha por orden del Vaticano y a la cual ha puesto música el eminente compositor religioso Presbítero Giocondo Dino.

En las funciones nocturnas Christus será acompañada con música religiosa interpretada por los Coros de la Iglesia de la Catedral.

Pedro Sánchez, el inteligente periodista católico, ha dicho de Christus lo siguiente:

"Aún conservo en la retina la visión de esta película estupendamente hermosa, que desde hace algún tiempo se viene paseando triunfalmente por los principales teatros de Europa, subyugando a todos los públicos y haciendo prorrumpir a todos y a no pocos estadistas en exclamaciones de rendida admiración, así los críticos, como todos los escritores en favor del arte que a tanta altura acaba de remontarse, como del Maestro Divino que aparece evocado con una potencia de vida y de realidad asombrosas.

Pocas veces se habrá visto tan noble objeto servido con tan noble instrumento. Ante esta película puede decirse con toda verdad que el genio italiano ha sabido, una vez más, como en la pintura, como en la escultura, tratar santamente las cosas santas, uniendo la alteza de la idea a la belleza de la forma, de tal modo que ambas se funden y se compenetran para producir una obra que es admiración de las gentes.

Con Christus pasa por la película una impresión de grandeza, de majestad, de solemnidad evocadoras. Todo es allí grandioso; todo se baña en una serena armonía, como una inspirada composición musical, que se mantiene hasta el último cuadro, sin decaer un momento, sin que un gesto, una línea desdiga de la alteza del asunto y de la dignidad de su representación.

Aquel Cristo, aquella Virgen, aquella Magdalena, aquellos Apóstoles, aquellos verdugos mismos, tienen conciencia de la gravedad y la importancia del papel que están desempeñando, y como otros tantos instrumentos afinados y acordes, contribuyen a formar el conjunto soberbio, a armonizarse con la soberana grandeza de la idea, con la majestad imponderable de los paisajes, con la acción impregnada de un misterio sagrado, con aquellos sitios que el drama de la redención ha hecho por siempre memorable.

Después de la nobleza de los personajes y de la majestad de los paisajes, yo he admirado la sagacidad profunda con que el autor del drama, Fausto Salvatore, ha sabido comentar, por decirlo así, la influencia de la civilización cristiana en las viejas civilizaciones paganas. Como una nueva aurora, Cristo ha aparecido sobre la tierra, y El mismo, en virtud de una licencia verdaderamente poética, se pasea por entre las esfinges de Tebas, por las ruinas del templo de Menfis y de Karnac, en donde imponentes ídolos de piedra, carcomidos por la acción de los siglos, parecen estremecerse en sus nichos ante aquella figura dulce y apacible cuyo hábito divino, suave como el gemido del viento entre los árboles, iba a tener el poder, sin embargo, de reducirlos a cenizas y de disipar como polvo las ideas, los principios, las pasiones en cuyo nombre ellos se elevaron a la adoración de la muchedumbres.

Razón hubo, pues, para dar a esta película la importancia que le ha concedido la crítica europea. No se trata de una cinta vulgar, hecha con fines de comercio, de mero exhibicionismo, Hay allí una idea, la idea cristiana, tratada digna y noblemente, realizada en su aspecto objetivo con detalles que forman el marco del gran cuadro de la Redención humana.

"LA MONJITA", POR LILIAN GISH, SE EXHIBIRA EN LA FUNCION NOCTURNA DE HOY DEL SPLENDID. — EN LA ESPECIAL, "LA EDAD PELIGROSA".

Hoy en la función nocturna únicamente y mañana en sus tres funciones de matinée, especial y noche, presentará el Splendid exhibiciones de la obra más linda que haya producido la escena muda mundial, "La monjita", super-producción Metro-Classics, que es a la vez el más respetuoso y apropiado espectáculo para estos días de Semana Santa, ya que sus sublimes páginas de amor y de dolor evocan la Divina Tragedia.

Interpreta el rol de protagonista la encantadora gran actriz sentimental americana Lillian Gish, quien representa como una inspirada su rol, su tierna y frágil alma, sus elocuentes manos y ojos, sus expresiones angélicas, son finamente adaptadas al rol. Ella despierta la más honda piedad y simpatía por su constante angustia espiritual, azotada siempre su alma por una suerte impía. Sus escenas de renunciamiento y aceptación del velo, sus momentos cuando su angustiada alma encuentra calma besando el retrato de su amada, su tranquilidad y serenidad son inolvidables.

Esta obra ha sido integramente filmada en Nápoles con los magníficos paisajes que ofrece su bahía y presentando una al Volcán Vesubio en plena, terrible y devastadora erupción.

En la sección especial a las 6.30 P. M. se exhibe la película de gran éxito, "La edad peligrosa".

En la sección selecta a las 5 P. M. va el conmovedor drama pasional titulado: "Relaciones de hogar", creación de las bellas Bárbara La Mar y Catalina Mac-Donald.

CARBOLINEUM-HAMEL
PINTURA PARA MADERAS
BARRACAS : BUQUES Y MADERAS

CINES ALHAMBRA Y VICTORIA
"El Hombre Lobo" y de "Londres a Constantinopla". — Variado e interesante es el cartel de las funciones de hoy en estos elegantes cines. Anota en primer término el estreno de la cinta de amor y aventuras titulada "El Hombre Lobo", obra que tiene escenas de gran sensacionalismo bien combinadas con notas sentimentales. La interpretación de esta producción está a cargo de un selecto grupo de artistas, entre quienes se destaca el protagonista J. B. Warner, actor de excepcionales condiciones para obras de este género.

El programa cuenta además con el estreno de una cinta descriptiva de importancia. Nos referimos al novedoso viaje de "Londres a Constantinopla" que es una vista de los más hermosos sitios y paisajes de la Europa Central; de la grandes capitales de la urbe británica y sus contornos y la cálida ciudad del Cuerno de Oro.

"El Hombre Lobo" y "De Londres a Constantinopla" se proyectarán en especial y nocturna.

JURO NO VOLVER a AMAR

6.30-HOY-9.30
AVENIDA

REPUBLICA
"La Monjita" en las tres funciones.— Esta elegante y concurrida Sala de Cine, exhibirá en las funciones de matinée, especial y noche de hoy, la única película adecuada y respetuosa para conmemorar la "Pasión y muerte de N. S. J." "La Monjita", es la obra delicada y espiritual que protagoniza la gentil actriz Lillian Gish. Hecha en Italia y dirigida por artistas latinos, es la obra maestra de la cinematografía mundial. Será exhibida con música adecuada a la emoción de sus escenas.

PRINCIPAL - Hoy Jueves 9
RAFAEL ARCOS ESTRENA POR PRIMERA VEZ EN CHILE
Jesús, María y José
chistosísima comedia de Joaquín Abati.— Risa a borbotones.— Arcos inimitable.— Única expansión de regocijo del público.— Espectáculo cultísimo, amable, agradable.

TEATRO AVENIDA MATTA
HOY — MATINEE, ESPECIAL Y NOCHE — HOY
Vida, Pasión y Muerte de N.S.J.C.
Edición PATH en colores. Música sagrada. Imponente espectáculo. — Además:
"EL ESPECTRO DEL PASADO", por Jack Hoxie.

T. FRANKLIN
Hoy: Matinée, Especial y Noche
LA PASION DE N. S. J. C.
Copia nueva en color.
9 actos.

COLISEO NACIONAL
ARTURO PRAT AL LLEGAR a AVENIDA MATTA
HOY
6.30 —:— 9.30
— Y —
MAÑANA
MATINEE — ESPECIAL Y NOCHE

UNA NOVEDAD ABSOLUTA PARA SEMANA SANTA

Grandiosa obra mística editada por GAU MONT. EXHIBICIONES ESPECIALMENTE CONTRATADAS PARA OFRECER AL PUBLICO DE SANTIAGO, EL MONUMENTAL DRAMA DE LAMARTINE, A PRECIOS POPULARES

JOCELYN

EL DOLOROSO CALVARIO DE UN SANTO HOMBRE A QUIEN EL CUMPLIMIENTO DE DEBERES RELIGIOSOS HIZO SACERDOTE, RENUNCIANDO PARA SIEMPRE AL AMOR DE LA MUJER AMADA Y A LOS HALAGOS DE LA VIDA, PARA DEDICAR TODA SU EXISTENCIA A UNA NOBLE MISION DE FE Y CARIDAD

ESPECTACULO DE SUBLIME ARTE ::: MILES DE PERSONAJES ::: ESCENAS DE MARTIRIO Y ABNEGACION ::: LAS PERSECUCIONES RELIGIOSAS ::: LOS TORMENTOS ::: ETC.

HOY

ESMERALDA
A las 5.30 y a las 9
SETIEMBRE
A las 5.30 y a las 9.20
BRASIL
A las 6.10 y 9.40
O'HIGGINS
A las 6.30 y 10 P. M.

MAÑANA
MATINEE, VERMOUTH
Y NOCHE

EN NOCTURNA
ACOMPAÑAMIENTO CON
COROS

CHRISTUS

Fiel reconstitución de la
VIDA DE JESUS

SU VISION HACE BIEN AL ESPIRITU

Es el drama del amor, del perdón, de la humildad, de la democracia y de la suprema belleza. Es el ansia infinita de la humanidad presentada en forma tan hermosa y conmovedora, que no podrá hacer nunca ni el libro ni la palabra

LAS MAS HERMOSAS OBRAS DE ARTE

han inspirado la mayoría de los cuadros de CHRISTUS, reanimados por el soplo divino de la inspiración de un poeta. LA ANUNCIACION, de Angélico; EL BAUTISMO, de Perugino; LA CENA, de Vinci; LA TRANSFIGURACION, de Rafael; LA PIEDAD, de Miguel Angel; EL DESCENDIMIENTO, de Rembrand; LA CRUCIFIXION, de Bonatelli, etc., etc., aparecen ante nuestros ojos admirados como el resultado de un divino milagro

EL CONCURSO CINEMATOGRAFICO

"La Ley Fatal"

La falta de espacio nos impide, por hoy, dar a conocer en forma amplia los detalles referentes a los últimos tramos del primer concurso artístico cinematográfico que se ha efectuado en Chile. "La ley fatal", es la que ha servido de base a esta nueva iniciativa, para llenar los roles de la cual se ha buscado el mejor elemento artístico no sólo de Santiago sino que de provincias. Muchos han sido los jóvenes que se han presentado ante el lente buscador de bellezas y de artes de la Chile Film. Gentilmente acogidas por el autor, Eduardo Pérez Calderón, han declarado que la mejor manera de saber lo que ellas en realidad valían es el temperamento adoptado por los empresarios señores Chile Fil-José Ramírez.

Para mañana daremos a nuestros impacientes lectores mayores detalles que le llevarán una noticia absolutamente nueva y que les interesará tanto o más que los ya dados.

MALMAISON
Ufa

MALMAISON o Aristocracia y Revolución

LOS AMORES DE LA MARQUESA DE CHATELET CON EL REVOLUCIONARIO SAINT JUST, EN MEDIO DEL TERROR DE LA REVOLUCION FRANCESA

MARTES: Setiembre, Brasil, Esmeralda y O'Higgins

SETIEMBRE.—Matinée, vermouth y noche: "Christus".

IMPERIO. — Especial y nocturna, "Pasiones borran Pasiones", Elena Makowska.

IRIS. — Matinée: El drama bíblico en colores, La Pasión y Muerte de N. S. J. C. y otros interesantes estrenos.

Especial: "La Escollera Peligrosa" o "Mentiras de Amor", interpretada por Monte Blue y la hermosa Evelyn Brent.

Noche: "La Escollera Peligrosa" y "La Pasión y Muerte de N. S. J. C." (en colores).

CINES ALHAMBRA Y VICTORIA. — Especial y nocturna "El Hombre Lobo" y "De Londres a Constantinopla".

TEATRO IMPERIAL. — Especial y nocturna, "Vida, Pasión y Muerte de Jesús", versión Pathé París, copia recién llegada, "Lesa Majestad", por Ruth Renick, William Russel y Francis Ford.

REPUBLICA. — (República [illegible]). — matinée, especial y noche: "La [illegible] única y respetuosa película para [illegible] Santo.

MUNDIAL Y COLON

GALVEZ 447.— PLAZA ALMAGRO.— S. PABLO esq. TEATINOS

EN MATINEE, ESPECIAL Y NOCHE, ULTIMAS EXHIBICIONES EN SANTIAGO DEL DRAMA QUE HACE REIR Y HACE LLORAR

AMOR Y GLORIA

PELICULA DE EXITO GRANDIOSO, GEMELA DE
LA OVACIONADA "AMORES DE UN PRINCIPE"

- DELICIAS -

Alameda esquina de San Alfonso

ESPECIAL a las 6
NOCHE a las 9
2 ACONTECIMIENTOS
GRANDIOSOS 2.

ALMAS en VENTA

MARAVILLA
INTERPRETADA por
40 ESTRELLAS
FAMOSAS

y "LA PASION DE N. S. J."

COPIA FLAMANTE RECIEN LLEGADA, CON MAS DE 300 CUADROS
Y 10,000 PERSONAS en ESCENA

MARTES 21
LA SEGUNDA PELICULA
DE NICANOR DE LA
SOTTA

Pueblo chico Infierno grande

HOY

ESPECIAL
NOCTURNA

La subyugante obra de arte europeo que agotó ayer nuestras localidades. El recio drama del amor y de la orgía

Pasiones borran Pasiones

CREACION SOBERBIA DE LA ACTRIZ ESCULTURAL
ELENA MAROWSKA

Concepción moderna y original sobre el eterno tema de las infidelidades conyugales.
Gran lujo escénico

IMPERIO

MAÑANA, MATINEE
"SI YO FUERA REY"
SUBLIME VISION HISTORICA POR
WILLIAM FARNUM
Las luchas entre el duque de Borgoña y Luis IX

MAÑANA: ESPECIAL Y NOCTURNA, FOX PRESENTA A WILLIAM FARNUM
EN LA EXTRAORDINARIA PRODUCCION HISTORICA

EL CONQUISTADOR

Reproducción sorprendente de algunos románticos y emocionantes episodios de la
TRAGICA
GUERRA DE SECESION DE NORTE AMERICA

REAPARICION DE LA BELLA ACTRIZ JEWELL CARMEN

SALA IMPERIO

En las funciones sociales de hoy se repite la producción europea "Pasiones borran pasiones", que alcanzó ayer un gran éxito.

El film italo-alemán "Pasiones borran Pasiones", estrenado ayer en las secciones de gran moda de la sala Imperio, confirmó una vez más el prestigio de las manufacturas europeas en la confección de películas de grandes méritos artísticos. "Pasiones borran Pasiones" es una producción dramática de intensa acción en la cual se narra un episodio de hondas sugerencias que constituye una verdadera lección para las mujeres que olvidando sus deberes de madre y esposa y desdeñando la felicidad hogareña buscan en instantes de desvío una felicidad imaginaria fuera de su casa. La trama pasional pinta a una mujer en uno de esos momentos de locura y nos muestra más tarde las angustias, los sufrimientos, la vida de expiación que debe hacer para purgar la ligereza de una hora de irreflexión.

El desarrollo de ese argumento se hace con tal maestría que la obra va subyugando momento a momento la atención del espectador y lo lleva al desenlace en escenas de gran intensidad dramática.

La interpretación de este film de tantos méritos artísticos está a cargo en su rol básico, de la afamada actriz eslava Elena Makowska, quien hace un trabajo pleno de emoción, de comprensión del personaje, detallando con vigor las diversas facetas de la acción dramática. La secunda con gran acierto un selecto grupo de artistas alemanes que dan a esta cinta una interpretación de conjunto magistral.

"Pasiones borran Pasiones" se desarrolla en ambientes de gran lujo, con escenarios de exquisito gusto que enmarcan brillantemente su desarrollo.

Dado el éxito que alcanzó ayer, esta producción, la sala Imperio la repite en sus dos secciones de hoy a fin de satisfacer a las numerosas personas que no alcanzaron a obtener localidades.

Teatro IMPERIAL

SAN DIEGO

Especialidad
HOY
Nocturna

Estreno de la copia nueva, recién llegada a bordo del "Orcoma", de la grandiosa cinta Pathé-Paris:

VIDA, PASION Y MUERTE DE N. S. J.

Obra completa, hecha bajo los auspicios de las autoridades eclesiásticas. EL MEJOR ESPECTACULO DE SEMANA SANTA

William Russel, Ruth Renick y Francis Ford, reaparecen en
.. LESA MAJESTAD ..
COMEDIA SOCIAL

TEATRO SANTIAGO

EMPRESA ERNESTO BOUQUET
COMPAÑIA DE DRAMAS Y COMEDIAS.— DIRECCION: A. .. MELANTUCHE

Hoy.— Jueves 9 de Abril.— Hoy

Vermouth, a las 6.15.— Noche, a las 9.30.— 2.a y 3.a representaciones del drama Sacro-Bíblico en 12 cuadros:

"Pasión y Muerte de Jesús"

MARIA: Soledad García; JESUS: Alfredo Domech.

Mañana: Matinée, vermouth y noche.

TEATRO VICTORIA

HUERFANOS Y SAN ANTONIO
Empresa: Soc. Teatral Ansaldo Limitada

HOY JUEVES 8 DE ABRIL HOY
COMPAÑIA DE REVISTAS MENDEZ

Vermouth, a las 6.45:
"Las Hijas del Placer"
PLATEA: $ 5.00 CON IMPUESTO
Noche, a las 9.45:
"Las Hijas del Placer"
"El Templo del Amor"
PLATEA: $ 7.00 CON IMPUESTO

Sigue el éxito de la simpática bailarina
CARMELITA DOMINGUEZ

JUEVES

SEPTIEMBRE,
ESMERALDA
Y O'HIGGINS

Hijas Perdidas

"EL CONQUISTADOR", PRODUCCION HISTORICA POR WILLIAM FARNUM, SE ESTRENARA MAÑANA EN LA SALA IMPERIO

La Dirección de la Sala Imperio ha seleccionado para el día de mañana un espectáculo extraordinario que, sin tener relación alguna en su tema con los motivos religiosos de Viernes Santo, encuadra, sin embargo, dentro del carácter severa, noble, que debe darse a los programas en tal ocasión. Se trata del estreno de la magnífica producción histórica, titulada "El Conquistador", que reconstituye algunos románticos episodios de la trágica guerra de secesión en Norte América. Es una obra de intensa acción dramática, de momentos de gran emoción, de escenas conmovedoras, que ornamentan dolorosamente el romance que sirve de base a esta obra reconstructiva. Miles de personas participan en variados pasajes de este film que tiene escenas de grandiosidad única como es la que reproduce una batalla entre blancos y negros que dura toda una noche.

En "El Conquistador", reaparece encarnando el rol central el recio actor William Farnum, uno de los artistas que mayores simpatías tienen en nuestro público y que es la más destacada figura dramática con que cuenta Fox. La hermosa Jewel Carmen y los actores Charles Clary y Richard Tucker, tienen a su cargo los otros personajes básicos y hacen una labor brillante digna de los méritos de la obra.

"El Conquistador" se estrena mañana en especial y nocturna.

LA UNIVERSAL PICTURES CORPORATION PRESENTA A REGINALD DENNY Y MARY ASTOR, EN LA DELICIOSA COMEDIA TITULADA "OH, DOCTOR".

Reginald Denny, el querido y simpático actor de la Universal goza desde hace tiempo en nuestro público de la fama y atracción que pertenecieran ha no mucho al malogrado Wallace Ried.

Después de sus éxitos anteriores entre los cuales recordamos "Juventud tuyo es el mundo", "La edad de las locuras" y "El amante relámpago" en las cuales fué acompañado por Laura La Plante, la Universal nos lo anuncia ahora en su nueva creación del género cómico - social - aventurero titulada: "Oh, doctor", y secundado por la Mary Astor, una de las más bellas estrellas de la pantalla.

"Oh, doctor" reune factores que generalmente se encuentran separados: el resorte cómico parte de la trama de la obra y se encarga de su interpretación el mismo Reginald con su sencillez y arte conocidos; el factor social pasa ante nuestros ojos en las visiones de los lujosos restaurants de moda de Nueva York, bailes y soirees, trajes de exquisitos gustos y enorme costo lucidos por bellísimas mujeres; únese a lo anterior las escenas de sport en los campos de carreras de autos, etc., y, por último, Mary Astor da el toque final a la obra haciendo una labor digna de los mejores aplausos que da a la película un tono sentimental y delicado.

"JURO NO VOLVER A AMAR" SE DA HOY POR 60 VEZ CON LAS EXHIBICIONES DE HOY EN CONDELL Y AVENIDA

Una medida acertada han tenido las direcciones de estos dos acreditados cines, de dar hoy en vez de la tradicional "Pasión y Muerte de N. S. J." y reemplazarla por la hermosa película chilena de lujo "Juro no volver a amar" de la Coke Film.

"Juro no volver a amar", con las más de ser la producción chilena de argumento más noble rinde un homenaje a las mujeres virtuosas de nuestra patria que sufren como verdaderas Maters dolorosas el calvario de una vida incomprendida.

"Juro no volver a amar", con las representaciones de hoy cumple 60 exhibiciones exhibidas, batiendo un record no superado, ya que los precios que se cobran son los mismos del estreno.

Principales artistas de "Juro no volver a amar" son el capitán Cañas Montalva, edecán de la Presidencia de la República; Gmo. Yánquez, Fernando Santiván, Camilo Ramírez, Osvaldo Marín, Stella Maris, Eliana de Santiván y Rosario de la Serna.

"Mañana "Juro no volver a amar" se da en el Ideal Cinema.

PROGRAMAS DE HOY

SPLENDID. — Hoy: 6.30 P. M. "La Edad Peligrosa", por Lewis Stone, Cleo Madison, Ruth Clifford y Edith Roberts.

Noche, a las 10 P. M., "La Monjita", por Lilian Gish, con su música propia y sincrónica.

A las 5.15: "Declamaciones de Hogar", por Bárbara La Marr y Catalina Mac Dorard.

ESMERALDA.—Matinée, vermouth y noche: "Christus".

BRASIL. — Matinée, vermouth y noche: "Christus".

O'HIGGINS.—Matinée, vermouth y noche: "Christus".

ODEON.—(A. Barroso 768).—[illegible] noche y matinée: "Vida, Pasión y Muerte de N. S. J."

CONDELL.—Vermouth y noche: "Juro no volver a amar", de la Coke Film.

AVENIDA. — Vermouth y noche: "Juro no volver amar", de la Coke Film.

OLYMPIA. — Tres funciones: [illegible] "Un provinciano entre bastidores" [illegible] y noche: "Siempre el 6.o Mandamiento".

MUNDIAL. — Especial, 6.15 y 9.30: "Amor y gloria", "Pregunta [illegible] y "Una cura radical".

Matinée, a las 2, el mismo programa.

COLON.—Especial, 6.15 y noche: "Amor y gloria", "Tresanta [illegible]" "Una cura radical".

Matinée, a las 2.30: Hoot Gibson "La venganza de un huérfano" y "Amor y gloria".

DELICIAS. — Especial, 6.15 y 9.30: "La Pasión, Vida, Milagros y Muerte de N. S. J.", y "Almas en Venta". Matinée, a las 2.30: Hoot Gibson "La venganza de un huérfano", y "Amor y gloria".

NOVEDADES. — Hoy tarde y noche: "Artimañas de [illegible]" Tom Mix.

FRANKLIN. — "La Pasión [illegible] N. S. J. C." completa y [illegible] metraje (en colores).

SALA ORIENTE. — Matinée, especial y noche: La grandiosa [illegible] de arte católico "El Secreto de [illegible] Confesión".

ELECTRA. — (Catedral [illegible] Sotomayor. — Especial y [illegible] questa Jeréz: "Panas de [illegible]" Thomas Meighan y [illegible] Matinée: "La Monjita", por [illegible] Gish.

LIGA DEL TRABAJO. — [illegible] de y noche: "Vida Pasión y [illegible] de N. S. J. C." con acompañamiento de orquesta.

AVENIDA MATTA. — [illegible] vermouth y noche: "Vida, Pasión y Muerte de N. S. J. C."

PEDRO DE VALDIVIA. — [illegible] cial y noche: "Pasajero [illegible]" por Ossi Oswalda.

TEATRO FERROVIARIO. — [illegible] especial y noche: Ultima [illegible] la serial de aventuras "El [illegible] de la Doble Cruz".

POLITEAMA. — Matinée, vermouth y noche: "La Pasión [illegible] S. J. C.". Visión en colores [illegible] sagrada.

CINES ALHAMBRA y VICTORIA

Especial — HOY — Nocturna

Estreno del sensacional film de amor y aventuras:

EL HOMBRE LOBO

Y la grandiosa cinta descriptiva, de visiones hermosísimas:

"DE LONDRES A CONSTANTINOPLA"

MAÑANA: MATINEE, ESPECIAL Y NOCTURNA

LA CHILEAN CINEMA CORPORATION PRESENTARA LA COPIA NUEVA LLEGADA POR EL VAPOR "ORCOMA" DE LA CINTA MAGNA DE PATHE-PARIS

VIDA, PASION Y MUERTE DE N. S. J.

UNICA OBRA COMPLETA, REVISADA POR LAS AUTORIDADES ECLESIASTICAS. — ADAPTACION MUSICAL Y PERFECTA DEL DRAMA SACRO.

VALPARAISO (DE NUESTROS CORRESPONSALES) INFORMACIONES DEL INTERIOR

SE PRODUCE UN INCENDIO DE PROPORCIONES EN UN BARRIO OBRERO

SE QUEMAN TOTALMENTE VARIAS CASAS DE MATERIAL LIGERO SITUADAS EN LA SUBIDA GARIBALDI DEL CERRO DE LA CRUZ.— LOS DAMNIFICADOS POR ESTE SINIESTRO SON NUMEROSOS

A las 10 de la mañana de ayer, se dió la alarma de incendio, estableciéndose como sitio del siniestro la Subida Garibaldi, situada en el cerro de la Cruz.

A la llegada de las bombas, el fuego había hecho presa en varas casas de material ligero, situadas en la subida nombrada y ocupadas por numerosas personas de escasos recursos.

A pesar de lo intrincado del terreno que impidió que las bombas suviesen hasta el sitio del siniestro, obligando a los bomberos a trasladar a mano el material, el fuego fué dominado poco después de una hora de trabajo, impidiendo que se propagara a las demás propiedades de la subida.

EL ORIGEN DEL FUEGO

Según ha podido establecer la Policía en sus investigaciones, el fuego tuvo su origen en una casa de material ligero y de un piso que ocupaba Elisa del C. Córdova, y en los momentos que la arrendataria se encontraba prendiendo el fuego en una cocina situada junto a gran cantidad de sacos. Una gran llamarada prendió en éstos, propagándose con gran rapidez al material de la casa y a las propiedades colindantes.

La casa ocupada por la Córdova, que es de propiedad de don Luis Pinto, que en la actualidad se encuentra ausente de la ciudad, se quemó totalmente.

OTRAS PROPIEDADES QUEMADAS

El fuego que se propagó con gran rapidez, hizo presa en las propiedades vecinas, quemándose totalmente en primer término la casa de un piso y de material ligero que lleva el número 33 de la subida. En esta casa tenía una almacén de menestras don Luis López, el que perdió todas las existencias. Este comerciante tiene un seguro por diez mil pesos en la Compañía La Mundial. La propiedad pertenece también a don Luis Pinto.

En segundo término se quemó la casa de un piso y de material ligero, signada con el número 37, ocupada por don Segundo Romero, el que no tenía seguro alguno sobre su mobiliario, y en tercer término la propiedad también de un piso y de material ligero, ocupada por su propietario don Pío Fernández. Esta última propiedad carecía igualmente de seguros.

PERJUICIOS POR EL AGUA

Por el agua sufrió perjuicios de consideración la vecina doña Rosa Montalba. Gran parte del menaje de su casa-habitación quedó inutilizado.

LO QUE DICE UN TESTIGO

La señora Rosa Here, domiciliada en Viña del Mar, ha declarado a la Policía, que pasaba frente a la casa donde principió el incendio en los momentos que éste se produjo.

Su declaración apoya el resultado de las investigaciones practicadas por la Policía para establecer la causa precisa del siniestro, esto es que el fuego no tuvo otro origen que la inflamación que se produjo en la cocina de doña Elisa Córdova.

MOVIMIENTO MARITIMO EN EL PAIS

(De nuestros corresponsales, por telégrafo)

Valparaíso, 8 de Abril

Hoy entran:

El "Racuyo Maru", de Hong-Kong.
El "Santa Ana", de Nueva York.
El "Teno", de San Antonio.
El "Wiegand" de Corral.

El 10 entran:

El "Lagarto", de Swancea.
El "Taltal", de Iquique.
El "Luisa", de Arica.
El "Alba", de Arica.
El "Venezuela", de Talcahuano.

El 11 entran:

El "Santiago", de Arica.

P. S. N. C.

VAPORES PARA EUROPA

Ortega	18 Abril	1 P. M.	Para Antofagasta, Mejillones, Iquique, Arica, Mollendo, Callao, Balboa, Cristóbal, Habana, Coruña, Santander, La Rochelle, Pallice y Liverpool.
* Orita	2 Mayo		
Oropesa	23 Mayo		

* No hacen escala en IQUIQUE.

Por estos vapores se expenden boletos de 2.ª clase para Europa y puertos de la Costa, a precios convenientes.

VAPORES PARA NUEVA YORK

Ebro	22 Abril	1 P. M.	Para Antofagasta, Iquique, Arica, Mollendo, Callao Salaverry, Paita Balboa, Cristóbal, Habana y Nueva York.
Essequibo	20 Mayo		
Ebro	17 Junio		

THE PACIFIC STEAM NAVIGATION Co.
SANTIAGO — VALPARAISO
Agustinas 1017. — Casilla 536. Calle BLANCO. — Casilla 24-V.

Sub - Agente en Santiago
TRANSPORTES UNIDOS — ESTADO ESQUINA DELICIAS
EXPRESO VILLALONGA — AGUSTINAS 840

GRACE LINE

LA LINEA DE VAPORES CON ITINERARIO FIJO

Servicio quincenal de los lujosos vapores "SANTA", entre la costa del Pacífico y New York
Servicio rápido de pasajeros y carga para Antofagasta, Iquique, Arica, Mollendo, Callao, Salaverry, Talara, Balboa, Cristóbal y

NEW YORK

SERVICIO DE CANTINA. — COCINA INMEJORABLE.

"SANTA ANA"

saldrá de VALPARAISO el MIERCOLES 15 de ABRIL, a la 1 P. M.

PROXIMAS SALIDAS

"SANTA ELISA"	ABRIL 29	a la 1 P. M.
"SANTA LUISA"	MAYO 13	a la 1 P. M.
"SANTA TERESA"	MAYO 27	a la 1 P. M.

Agentes Generales de la Cunard Line

GRACE y Cía. (CHILE) S. A.

HUERFANOS 1087. — SANTIAGO.

Cia. Sud Americana de Vapores

SERVICIO MENSUAL A NEW YORK CON ITINERARIO FIJO EN 18 DIAS. — SALIDAS EN SABADOS, A LA 1 EN PUNTO.

"TENO" 11 de Abril — "ACONCAGUA" 9 de Mayo

Con escala en Antofagasta, Iquique, Arica, Callao, Payta y Cristóbal.

SERVICIO QUINCENAL A GUAYAQUIL (ECUADOR). SALIDA EN VIERNES, A LAS 4 P. M.

"PALENA" 17 de Abril — "IMPERIAL" 1.º de Mayo

Con escala en Coquimbo, Antofagasta, Gatico, Tocopilla, Iquique, Caleta Buena, Arica, Ilo, Mollendo, Chala, Pisco, Cerro Azul, Callao, Salaverry, Pacasmayo, Eten, Pimentel y Payta.

SERVICIO QUINCENAL A PIMENTEL (PERU). — SALIDAS EN VIERNES, A LAS 4 P. M.

"MAIPO" 10 de Abril — "CACHAPOAL" 24 de Abril

Con escalas en Coquimbo, Huasco, Caldera, Chañaral, Taltal Antofagasta, Iquique, Pisagua, Arica, Ilo, Mollendo, Chala, Lomas, Pisco, Tambo de Mora, Callao, Huacho, Supe, Huarmey, Casma, Samanco, Chimbote, Salaverry, Pacasmayo y Eten.

Vapores para Penco, Lota, Tomé y Talcahuano

Salidas todos los Jueves, a las 4 P. M.

WESSEL, DUVAL y Cía.
HUERFANOS ESQUINA MORANDE, AGENTES
COMPAÑIA. TRANSPORTES UNIDOS
ESTADO ESQUINA DELICIAS, SUB-AGENTES

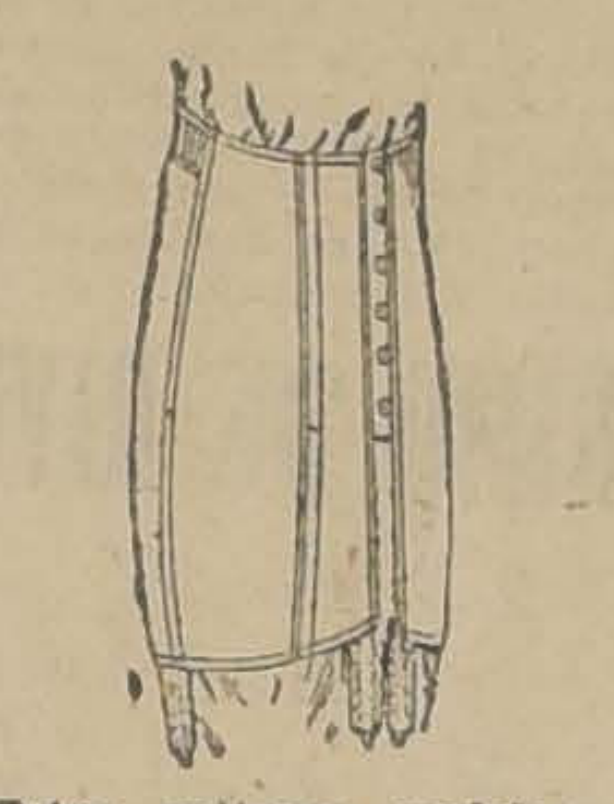

GRAN REGALO

Estos valiosos modelos de "Corsés faja" sobre medida, los fabricamos con muy buenos materiales, sólo a $ 40 y si no quedan de muy elegante forma y muy cómodos los recibimos en el acto, en devolución.

Fabricamos "Corsés faja" sobre medida hasta de $ 80 y $ 150.

GRAN FABRICA DE CORSES
"EL ARTE MODERNO"
San Antonio 98, esquina Moneda

LA SASTRERIA DE

L. Urzúa G. & Cía.

TIENE EL AGRADO DE SALUDAR A SU DISTINGUIDA CLIENTELA Y PONER EN SU CONOCIMIENTO QUE SE HA TRASLADADO A

848 MONEDA 848

ENTRE ESTADO Y SAN ANTONIO

DONDE SEGUIRA ATENDIENDO COMO DE COSTUMBRE

9—A.

TACNA

Al alejarse de Chile el Ministro de Bélgica, dirigió una afectuosa comunicación a "La Nación"

(De nuestro corresponsal, por telégrafo)

ARICA 8. — El ex - Ministro de Bélgica, M. Héctor Charmanne, de paso por este puerto en viaje a su patria, dirigió a "La Nación" el siguiente telegrama:

"Arica 7. — Señor Director de "La Nación". — Santiago. — Al alejarme de este hermoso país, al cual me ligan afectos tan caros, quiero expresar a la nación chilena, cuyos sentimientos benévolos para mí tan gentilmente ha reflejado la prensa de Santiago, el sincero homenaje de mi gratitud y simpatía. — **Charmanne**".

COQUIMBO

"La Prensa" de Coquimbo cumplió ayer cinco años de existencia

(De nuestro corresponsal, por telégrafo)

LA SERENA 8. — Ayer cumplió cinco años de existencia el diario "La Prensa", de Coquimbo.

Este diario ha servido con entusiasmo y decisión los intereses generales de la provincia.

En política ha defendido con entereza los ideales liberales y contribuído al triunfo de los principios democráticos.

Se pide la inclusión de La Serena en los beneficios de la Ley de la Vivienda

(De nuestro corresponsal, por telégrafo)

LA SERENA 8. — La Liga de Arrendatarios celebró anoche un mitin, para pedir al Gobierno se incluya a La Serena entre las ciudades en que regirá la Ley de la Vivienda.

—La Unión de Empleados de esta ciudad designó a don Luis Matlea, delegado ante la Asociación General, con sede en Valparaíso.

—Se dirigió a Santiago, el Rector del Liceo, don Eliseo Peña Villalón.

—La Asamblea Radical de Coquimbo designó al ex- Diputado don Ricardo Mitchell, delegado ante la Convención de Chillán.

SANTIAGO

La Sociedad "Unión de Talagante" socilita el despacho del proyecto sobre reforma educacional

(De nuestro corresponsal, por telégrafo)

TALAGANTE 8. — La Sociedad Unión de Talagante, ha enviado al Ministro de Instrucción, la siguiente comunicación:

"Señor Ministro de Instrucción Pública: La Sociedad de Socorros Mutuos Unión de Talagante, ha prestado su adhesión y hecho suyo el proyecto de reforma de la educación primaria y normal, elaborado por la Asociación General de Profesores de Chile.

Trabajo de técnicos profesionales, el proyecto consulta medidas eficaces para extirpar la vergüenza nacional del analfabetismo, propende hacia una mayor solidaridad y justicia social e incorpora en nuestro sistema escolar principios que están en armonía con las bases en que descansan las democracias modernas. Por eso nuestra institución, en sesión del 1.º del presente, acordó por unanimidad dirigirse a V. E. para representarle respetuosamente sus deseos de ver cristalizadas en ley de la República las aspiraciones contenidas en el proyecto en referencia.

Presentan sus altos respetos y consideraciones, al señor Ministro. —**Pedro Rico**, Presidente. — **Atilio Aranda M.**, Secretario".

TARAPACA

LOS EMPLEADOS DEL FERROCARRIL SALITRERO DE TARAPACA ACORDARON REANUDAR SUS LABORES AYER

LOS OBREROS MANTIENEN LA HUELGA.—EL PERSONAL DEL FERROCARRIL URBANO DE IQUIQUE, ESTA TAMBIEN EN HUELGA.—EN UN COMICIO LLEVADO A CABO EN HUARA, SE PIDE LA DISOLUCION DE LA ASOCIACION DE PRODUCTORES DE SALITRE

(De nuestro Corresponsal, por Telégrafo)

IQUIQUE, 8.—El tráfico ferroviario continúa suspendido en parte.

Los empleados reunidos anoche, acordaron volver a sus labores en el día de hoy.

Los obreros se mantienen firmes en sus propósitos.

Los gremios marítimos comunicaron a la Gobernación, que han declarado sólo solidaridad moral a la huelga y que no abandonarán sus labores.

El personal del ferrocarril urbano, que ha presentado un pliego de peticiones, para que se les otorgue mejoramiento económico, sigue también paralizado, debido a que la Gerencia se ha negado a acceder a su solicitud. Sólo circulan las góndolas en la ciudad.

En la pampa salitrera el movimiento huelguista no ha seguido extendiéndose. Las oficinas afectadas han seguido elaborando salitre [illegible] rial para acumularlo.

En Huara se celebró un comicio público, para pedir la disolución de la Asociación de Productores de Salitre y aumento de jornales.

Se asegura que algunos salitreros interesados estimulan esta campaña contra la Asociación.

Hoy subió un tren manejado por militares, llevando tropas a la pampa.

LINARES

El Regimiento Dragones de Curicó sería trasladado a Linares

(De nuestro corresponsal, por telégrafo)

LINARES 8. — Ha llegado a esta ciudad una batería pesada de cuatro cañones, según se dice, para incorporarla a la Escuela de Tiro.

Esta batería viene a cargo del Teniente Alberto Briceño.

—Llegó también un grupo de suboficiales, qu efué a Santiago a hacer un curso especial.

—El comandante del Regimiento Dragones estuvo en esta ciudad con el fin de inspeccionar el cuartel del Grupo Escala, a fin de hacer el cambio de su regimiento a esta guarnición.

El Grupo Escala, de Linares se trasladará a Curicó.

CONCEPCION

Empleados y obreros del Apostadero Naval están impagos

(De nuestro corresponsal, por telégrafo)

TALCAHUANO, 8.—El personal de empleados y obreros ocupados en las faenas del carbón, en el Apostadero Naval, se halla impago de sus sueldos correspondientes a los meses de Febrero y Marzo, debido a que no han llegado los fondos especiales para este objeto, acarreando con ello una situación angustiosa a estos trabajadores.

Delegado de la Asamblea Radical de Talcahuano a la Convención de Chillán

(De nuestro corresponsal, por telégrafo)

TALCAHUANO, 8.—La asamblea radical designó a don Claudio Reyes como delegado a la Convención de Chillán.

La opinión unánime de los miembros de esta asamblea es contraria a un arreglo con el Partido Conservador.

La Unión de Empleados de Talcahuano pagará los sueldos de Marzo al personal del Telégrafo Comercial

(De nuestro corresponsal, por telégrafo)

TALCAHUANO, 8.—La Unión de Empleados de Chile, Sección Talcahuano, ayudará materialmente al personal del Telégrafo Comercial en huelga, pagándole los sueldos de Marzo, para lo cual se efectúa con éxito una erogación extraordinaria.

El supuesto diputado peruano por Tacna. Mac-Lean, es un individuo culto, pero de sobrada audacia

POR MEDIO DE UN GRAN "CHANTAGE" HIZO SU FORTUNA EN TACNA, ESTE HOMBRE PUBLICO PERUANO

(De nuestro Corresponsal, por Telégrafo)

IQUIQUE, 8.—Ha sido comentadísima en esta ciudad la actitud del diputado peruano, señor Maclean.

Las personas que lo conocen desde hace algún tiempo atrás, cuando residía en Tacna, recuerdan lo mucho que dió que hacer a las autoridades.

Se trata de un individuo de gran cultura, pero de sobrada audacia, que formó su fortuna cometiendo un vergonzoso "chantage" a la compañía azucarera chilena, amenazándola con la supuesta organizac una gran compañía, que establecería una refinería en Tacna, para abarcar con su acción a todo el Norte de Chile.

Sus connacionales de figuración, residentes en Tacna y Tarapacá, lo acusaron con su firma de la consumación de delitos.

Con el producto del "chantage" referido, se fué al Perú, haciéndose elegir diputado por la indiada en el lugar que los peruanos llaman Tacna libre.

CAUTIN

Ayer se hizo entrega oficial del puente sobre el río Cautín

De nuestro corresponsal, por telégrafo)

TEMUCO 8.— Esta mañana el ingeniero don Francisco Escobar, hizo entrega oficial del puente sobre el río Cautín.

Concurrieron a este acto el Intendente, señor Garrido; el Primer Alcalde, señor Verdugo, y el Ingeniero de la Provincia.

Acuerdos adoptados por la Unión de Empleados de Temuco

De nuestro corresponsal, por telégrafo)

TEMUCO 8.— Anoche celebró una importante asamblea la Unión de Empleados de esta ciudad, con el fin de tomar acuerdos sobre un paro.

Después de un amplio debate, se acordó acatar las instrucciones del Directorio General sobre el particular, y además incluír, entre otras, las siguientes peticiones:

1.a Exigir del Gobierno fije el valor de la moneda a un tipo de cambio prudencial.

2.a Revisión total de todas las leyes de carácter social.

3.a Pronta aprobación del proyecto definitivo de reforma de la educación primaria, elaborada por una comisión designada al respecto.

4.a Control de la producción para el abaratamiento de los artículos de primera necesidad.

5.a Legislación en forma especial sobre el gremio bancario.

HABANOS SELECTOS ¢80
HABANOS XXXX ¢60
Yo Fumo Reina Victoria

VALDIVIA

Los bancarios de Valdivia agradecen a "La Nación" su cooperación

(De nuestro corresponsal, por telégrafo)

VALDIVIA, 8.—Los empleados de Bancos reunidos anoche, acordaron enviar la siguiente comunicación telegráfica a "La Nación":

"La Sociedad de Empleados de Bancos, reunida anoche, acordó por unanimidad, agradecer el importante concurso de ese diario, que facilita nuestra justa causa, y reconociendo que el éxito en gran parte dependerá de la ayuda que "La Nación" nos preste.—(Firmados). —**Barros**, presidente.—**Acosta**, secretario."

CHILOE

Los partidos aliancistas de Achao acordarán su disolución por que no se aceptó la renuncia del Gobernador

(De nuestro corresponsal, por telégrafo)

ACHAO 8. — En atención a las noticias llegadas desde Santiago, informando que el Gobierno rechazó la renuncia presentada por el Gobernador señor Carmona, los Partidos Liberal, Radical y Demócrata acordarán su disolución. Además, todos los puestos con nombramientos del Gobierno y servidos ad honorem, como los miembros de la Junta de Vecinos y de la de Beneficencia, elevarán la renuncia de sus cargos, para que el Gobierno los entregue a los elementos reaccionarios.

Los aliancistas de ésta, cansados de luchar contra los elementos reaccionarios que encabezan el Juez señor Cabrera y el Gobernador señor Carmona, se sienten desalentados por la poca atención de los dirigentes de Santiago, y están dispuestos a abandonar la causa, que sólo les acarrea perjuicios.

TRATAMIENTO SENCILLO PARA ENGORDAR

Muchas personas delgadas comen suficiente cantidad de alimentos todos los días y no aumentan sus carnes, mientras que gentes robustas comen poca cosa y continúan engordando. Es difícil creer que ésto se deba a la naturaleza de cada persona. Los delgados continúan siendo flacos porque no asimilan sus alimentos. De ellos, extraen lo suficiente para mantenerse con vida, pero nada más; y lo peor del caso es que nada ganarán con comer más de la cuenta, pues ni una docena de comidas al día les ayudará a ganar un kilo de carnes. Todos los elementos que para producir carnes y grasa o gordura contienen estas comidas, permanecen en sus intestinos, hasta que son arrojados del cuerpo en forma de desperdicios. Lo que dichas personas necesitan, es algo que prepare estas substancias que producen carnes y gordura y las ponga en condición de ser absorbidas por la sangre, asimiladas por el organismo y distribuídas por todo el cuerpo. CARNOL es una combinación de bien conocidos ingredientes de que dispone la química moderna para producir carnes y tomado por un corto tiempo, una pastilla con cada comida, a menudo aumenta el peso de los delgados a razón de 1 o 2 kilos por semana.

IMPORTANTE.— Personas débiles gastadas, nerviosas, no deberán tomar CARNOL si es que no desean aumentar también algunos kilos.— Compre el CARNOL en cualquier botica.

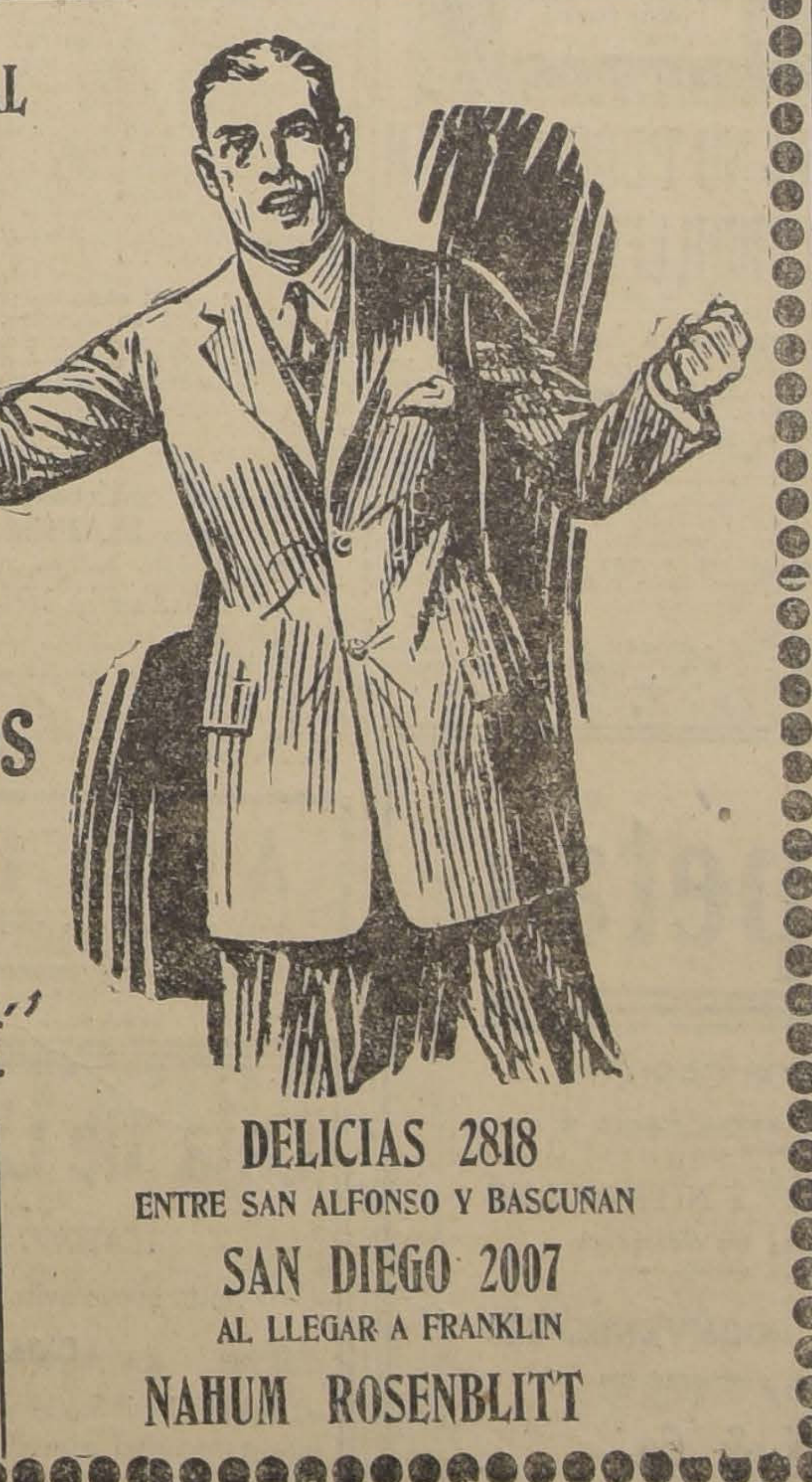

SER ELEGANTE es usar Sombreros "ROSENBLITT"

Producto de la INDUSTRIA NACIONAL

El enorme prestigio alcanzado por nuestra marca, hace innecesario insistir en la bondad, elegancia y economía que caracteriza nuestros artículos

Fabrica Nacional de Gorras y Sombreros
DELICIAS 2636 — FRENTE A LIBERTAD

SUCURSAL

Sombrererías "Rosenblitt"

PUENTE N.o 616
CASI ESQUINA SANTO DOMINGO

SAN DIEGO N.o 1140
PASADO AVENIDA MATTA

DELICIAS 2818
ENTRE SAN ALFONSO Y BASCUÑAN

SAN DIEGO 2007
AL LLEGAR A FRANKLIN

NAHUM ROSENBLITT

INFORMACIONES CABLEGRAFICAS DEL EXTERIOR

DE NUESTROS CORRESPONSALES ESPECIALES VIA EASTERN Y ALL AMERICA CABLES INC. Y DE "THE UNITED PRESS". LOS ORIGINALES DE TODOS LOS CABLEGRAMAS QUE SE INSERTAN EN ESTA SECCION ESTAN A DISPOSICION DEL PUBLICO EN ESTA IMPRENTA.

Se acerca la crisis del gabinete Herriot

EL PROYECTO FINANCIERO DE M. DE MONZIE CONTINUA DISCUTIENDOSE EN EL COMITE DE FINANZAS. — SE CREE QUE DICHO COMITE NECESITARA VARIOS DIAS PARA EVACUAR SU INFORME. — EL GOBIERNO HABRIA SOLICITADO PRESTAMOS ILEGALES DEL BANCO DE FRANCIA.

RUMORES DE RENUNCIA DE LOS DIRECTORES DE ESA ENTIDAD. — EN EL SENADO, EL GOBIERNO OBTUVO APENAS 4 VOTOS DE MAYORIA AL PLANTEAR LA CUESTION DE CONFIANZA RESPECTO DE UNA CUESTION RELACIONADA CON LA REINCORPORACION DE UN MAESTRO DE ESCUELA EN ALSACIA.

Un conflicto con los directores del Banco de Francia

PARIS, 8.— Un conflicto, que habría podido traer como consecuencia la renuncia de los directores del Banco de Francia, lo que, naturalmente, habría contribuído a empeorar la situación, fué solucionado satisfactoriamente gracias a la intervención del Ministro de Finanzas, M. de Monzie.

Los directores del Banco enviaron una nota al premier M. Herriot, quejándose amargamente de que no hubiera cumplido su promesa de conseguir que el plan financiero fuera aprobado al comenzar la semana.

M. de Monzie, después de arduas gestiones, llegó a un arreglo con los directores para que concedieran otros diez días de plazo al Gobierno, logrando con esto el resultado inmediato de que el informe semanal del Banco de Francia no fuera afectado.

No es probable que la Cámara se ocupe esta tarde del proyecto financiero, por cuanto el Comité de Finanzas, que está sesionando, comenzaba, a las 3 P. M., a redactar su informe que, difícilmente podría ser terminado hoy.

Algunos hablan de la posibilidad de que la Cámara sesione esta noche, mientras que otros opinan que el debate debe postergarse hasta el Viernes. — (U. P.)

El Comité de Finanzas suspende sus sesiones hasta hoy

PARIS, 8.—El Comité de Finanzas de la Cámara de Diputados suspendió inesperadamente su sesión hasta mañana Jueves, después de menos de dos horas de discusión.

Los socialistas, según se dice, han hecho notar que el plan de M. de Monzie no producirá sino treinta y cinco mil millones, de suerte que encarecen, que, en cambio, se apruebe su proyecto que, según sus cálculos, producirá cincuenta y seis mil millones, gracias al impuesto obligatorio de un diez por ciento sobre el capital.

En vista de la actividad de los socialistas, el Gobierno se verá probablemente obligado a redactar de nuevo sus proyectos. (U. P.)

Agitación en los pasillos de la Cámara

PARIS, 8.— Reina grande agitación en los corredores de la Cámara de Diputados.

Los representantes de la oposición claman que el Gobierno de M. Herriot es responsable de la emisión de dos mil millones de francos más que la limitación normal del circulante mientras que los de mayoría replican que esos dos mil millones constituyen simplemente un crédito otorgado al Gobierno, que se encontraba en una situación financiera molesta, por el Banco de Francia, en la misma forma en que ayudó a los gobiernos anteriores al de M. Herriot.

La Cámara, que había sido convocada, sesionó solamente unos pocos minutos suspendiendo después su reunión para esperar el informe del Comité de Finanzas, que no podrá estar terminado antes del Viernes, de suerte que la Cámara se verá obligada a sesionar el Sábado y, posiblemente, el Domingo de Pascua.

Ha surgido un desacuerdo entre los miembros del Comité de Finanzas, pues, algunos apoyan el plan íntegro del Gobierno, mientras muchos insinúan algunos cambios. Los hay que hacen propaganda al plan socialista mientras otros proponen un empréstito de lotería, que produciría cuatro mil millones de francos y permitiría evitar el aumento de billetes en circulación y el impuesto a la fortuna.—(U. P.)

Críticas de "La Liberté"

PARIS, 8.— El diario de oposición de la tarde, "La Liberté", sostiene que M. de Monzie, declaró en el Comité de Finanzas, que el límite de emisión de billetes había sido sobrepasado en tres mil trescientos millones de francos.

Agrega el diario que los Directores del Banco de Francia, en una carta dirigida al Premier M. Herriot, se quejan de que el Gobierno ha pedido al Banco más y más durante los tres últimos meses, solicitando mensualmente suplementos que ascienden a setecientos millones de francos. — (U. P.)

El proyecto financiero en el Comité de Finanzas

PARIS, 8.— El Comité de Finanzas decidió confiar a M. Viollette la preparación de un informe referente a los diversos proyectos financieros.

El Comité sesionará mañana en la tarde para iniciar la discusión del informe de M. Viollette, pero necesitará tal vez de varias sesiones para llegar a un acuerdo, de suerte que la Cámara no podría ocuparse del asunto antes de la próxima semana.

La oposición declara que el Gobierno, gracias a las maniobras de sus amigos políticos, trata de ganar tiempo, pero que no podrá sobrevivir a los ataques de que será blanco de todos lados.—(U. P.)

El Gabinete obtiene un voto de confianza en el Senado, por escasa mayoría

PARIS, 8.— El Gobierno libró apenas de una derrota en el Senado, al ser aprobado solamente por 142 votos contra 140, una moción de confianza referente a un detalle de la cuestión de Alsacia y Lorena.— (U. P.)

La votación en el Senado

PARIS, 8.— Después de anunciarse en el Senado el resultado de la votación de la moción de confianza, que fué aprobado solamente con dos votos de mayoría, en favor del Gobierno, varios senadores anunciaron que sus votos habían sido mal computados, pues un cómputo extra-oficial, hecho después, demostró que el Gobierno estaba en minoría.

Algunos parlamentarios hacen notar que M. Herriot, con el propósito de librarse de una renuncia obligada, provocada por una cuestión tan grave como la financiera, prefiere dimitir por una cuestión de menor importancia, como lo es la de un maestro de escuela.

Los radicales insisten en que el Ministro de Instrucción Pública no debe renunciar y en que el Gabinete debe apoyarlo.

Hay grandes dudas respecto de quién sería el sucesor de M. Herriot, en el caso de que el Premier dimitiera. M. Briand, interrogado al respecto, declaró: "No aceptaría por ningún motivo, en la hora actual, formar Gabinete".

Se cree que la última crisis del Gobierno, surgirá verdaderamente del conocimiento de que el Comité de Finanzas no acepta el proyecto de M. de Monzie y ha pedido a M. Viollette que prepare un nuevo proyecto, sobre la base del presentado por el Ministro de Finanzas.— (U. P.)

PARIS, 8.— El cómputo posterior extra-oficial no significa, según los reglamentos del Senado, una derrota del Gobierno, pero M. Herriot, apesadumbrado por lo débil de su mayoría, llamó a todos los Ministros a un Consejo extraordinario de Gabinete.— (U. P.)

M. Herriot conferencia con M. Painlevé

PARIS, 8.— M. Herriot conferenció largamente con M. Painleve, a quien se considera como su lógico sucesor.

El Ministro de Finanzas, M. de Monzie, desmintió el rumor de que M. Robinau, director del Banco de Francia, había renunciado pero se sabe que M. Robinau tiene en estudio su dimisión, hace un mes, o sea desde que se inició la situación financiera que ha resultado en la crisis actual.

M. Herriot conferenció durante dos horas con los leaders socialistas M. Blum, Boncourt y Renaudel, como también con el presidente del Comité de Finanzas, M. Auriol.

M. Boncourt manifestó a la prensa: "Espero que renunciará".

Los Ministros llegaron al Consejo extraordinario a las 9.15 P. M.

Por su parte, el secretario del Premier declaró: "No veo por qué razón renunciaría el Gabinete." (U. P).

M. de Monzie ante el Comité de Finanzas

PARIS, 8.— En vista de las acusaciones de que el Gobierno ha solicitado préstamos ilegales al Banco de Francia, desde el año pasado, de suerte que ya hay inflación, la que se espera cubrir mediante el aumento legal del poder de emisión, el Ministro de Finanzas M. de Monzie, se presentó ante el Comité de Finanzas para explicarle la situación, explicación esta, de urgente necesidad, debido a que, con el feriado de Pascua de Resurrección, a fines de la semana, el Banco tendrá que presentar mañana su informe semanal.

M. Monzie manifestó a la prensa que el informe del Banco, será publicado sin intervención gubernativa, en cuanto se refiere al monto de billetes en circulación y a la situación del Tesoro.

"Quedará demostrado —dijo— la absoluta conformidad de las cuentas con las declaraciones del Gobierno. Me alegro de ver que se mantiene la confianza tanto en la Bolsa de París, como en las extranjeras. El Gobierno espera que una declaración franca y correcta sobre finanzas, será el preludio de la discusión de las deudas interaliadas. (U. P).

El debate en el Senado

PARIS, 8.—El descontento provocado en el Senado por la actitud asumida por el Ministro de Instrucción, respecto a los estudiantes, casi provocó esta tarde el derrocamiento del Gabinete, dejando de manifiesto que la situación del Gobierno no es delicada.

Al ser interrogado, respecto de la reincorporación de un maestro de Escuela alsaciano que, durante la guerra, colaboró en el diario germanófilo "La Gazette des Ardennes", M. Francois Albert, obligado a responder categóricamente, declaró que, en verdad ese maestro había escrito en dicho diario pero que dejó de hacerlo tan pronto se dió cuenta que era germanófilo.

Las explicaciones del Ministro fueron combatidas violentamente y se presentó una enmienda, pidiendo que los créditos del presupuesto de instrucción fueran disminuídos en un franco, como manifestación de censura al Ministro por la reincorporación de dicho profesor.

M. Herriot, que se dirigió apresuradamente al Senado al saber que M. Albert se encontraba nuevamente en situación difícil, declaró que el Gobierno no podía aceptar era reducción de un franco y planteó la cuestión de confianza.

Antes de que se iniciara la votación, M. Berenger, aludiendo a la situación financiera, previno al Gobierno de que si continuaba con su política actual, habría una persistente inflación.

M. Herriot replicó que el Gobierno no era responsable del presente estado de cosas, provocando la siguiente enérgica interrupción de M. Poincaré: "Si presenta Ud. la cuestión en esa forma, bien sabe como se le contestará".

"Recuerde que hace dos años yo no estaba en el poder", fué la réplica del premier.—(U. P.)

El Gobierno decide no renunciar

PARIS, 8.—El Consejo de Gabinete terminó después de medianoche, acordando el Gobierno no renunciar.

Los grupos radical y radical-socialista de la Cámara de Diputados acordaron apoyar al Gobierno.—(U. P.)

El comunicado del Gobierno

PARIS, 8.—El Ministro del Interior M. Chautemps, al salir del Consejo de Gabinete, simuló asombro ante las preguntas de los periodistas que inquirían si el Gobierno había renunciado.

Se limitó a dar lectura al siguiente comunicado:

"M. de Monzie explicó las condiciones en que el Comité de Finanzas examina las proposiciones financieras del Gobierno. Los Ministros deliberaron sobre ellas y acordaron que era necesario hacerlas concordar con las declaraciones del Gobierno respecto de los mutilados de guerra y regiones devastadas".—(U. P.)

Los debates fueron acaloradísimos en el Consejo de Gabinete

PARIS, 8. — El comunicado entregado a la publicidad por el Gabinete, está concebido en términos sumamente vagos, pero es sab las deliberaciones habidas en el sejo fueron acaloradísimas miembros del Gobierno han do a los periodistas que su ción es insistir en que el debe mantenerse, pues no que la débil mayoría obtenida Senado sea una razón suficiente ra dimitir.

Mientras tanto, M. Herriot convencido que debe afrontar graves problemas de la circula de billetes e impuesto al que defenderá en la Cámara y Senado, renunciando solamente el caso de sufrir una derrota.— P.) .

LA FANTASTICA HISTORIA DE UN FANTASTICO AVION PARA EL GOBIERNO DE CHILE

(Correspondencia cablegráfica de Luis María Alvarez, especial para "La Nación")

BUENOS AIRES, 8.—De Londres informan que el diario "The Evening News" publica una información que ha sido comentada con cierto asombro. Dice el diario citado que se está construyendo actualmente en Holanda un avión de guerra con motores de 600 caballos, con una fuerza capaz para elevarse a veinte mil pies de altura, y, por consiguiente, para poder pasar por sobre las cumbres de la cordillera de Los Andes con una tripulación y cargamento completo de guerra: con varias ametralladoras y mil libras de bombas explosivas.

Afirma "The Evening News" que ese aparato, después de ser alivianado de su cargamento de guerra, llegaría fácilmente hasta la fantástica altura de treinta mil pies y aún podría alcanzar, en caso necesario, a una altura de cincuenta mil pies.

La información agrega que dicho aeroplano está destinado al Gobierno de Chile.— Alvarez.—(Especial).

CIGARRILLOS
TAXI
Cajetilla 40 cts
BRITISH-AMERICAN TOBACCO Co (CHILE) LTD

EL AVIADOR BERISSO NO PUDO CRUZAR AYER LA CORDILLERA

Espera el buen tiempo para hacerlo

BUENOS AIRES 8.— Si bien la cordillera de Los Andes se presenta aún en esta época del año fácilmente accesible, los fuertes vientos del occidente suelen hacerse sentir, imposibilitando el cruce aéreo. Tal es el caso ocurrido esta mañana al piloto uruguayo, comandante Berisso, que en tan magnífica forma ha cumplido el vuelo Montevideo-Asunción-Rosario-Mendoza, iniciado el Domingo.

Llegado en las últimas horas de la tarde de ayer al histórico campo de los Tamarindos, se proponía esta mañana efectuar en su aparato Breguet Renaut, de 300 H. P., la travesía del macizo andino, descendiendo en el Aeródromo de Lo Espejo, situado en las inmediaciones de Santiago. Fuertes rachas de viento se lo han impedido. Según comunicaciones de Mendoza, el aviador notó, ya en la cordillera algunas fallas en su aparato, que le obligaron a regresar desde Uspallata, aterrizando nuevamente en los Tamarindos.

El comandante Berisso permanecerá en Mendoza, esperando mejor tiempo para cruzar la cordillera. (Especial).

PRIMO DE RIVERA HA TENIDO EXITO EN SUS ULTIMOS DISCURSOS

(Correspondencia cablegráfica de Martín Fernández, especial para "La Nación")

MADRID, 8. — En sus últimos discursos, Primo de Rivera, el orador incansable, ha tenido notas interesantes. En los que pronunció durante su visita a Dradrius, elogió calurosamente a la oficialidad y le pidió su cooperación para resolver el problema de Marruecos. Dijo:

"La solución no es cosa de un mes ni de un año, ni siquiera de un lustro." Pero expresó la seguridad de que el Directorio lo resolvería dignamente, en armonía con las posibilidades nacionales.

En el discurso que pronunció en Tafersit, también dedicó un entusiasta elogio al ejército, de cuya cooperación dijo estar seguro.

Agregó que si otros oficiales más jóvenes hubiesen intentado el movimiento del 13 de Setiembre, acaso habrían precipitado a la nación a la ruina; pero él sabía que contaba con la cooperación del ejército, cuando se decidió a dar el golpe.

Expresó que el ejército español podía compararse con los mejores del mundo; que sabría actuar en todas las guerras, con la misma regularidad con que ha sabido desarrollar en Marruecos. Terminó diciendo Primo de Rivera:

"Si Dios dispone de mi vida, moriré satisfecho, porque la semilla lanzada producirá el fruto apetecido."

En otro discurso, pronunciado en Darqueb Dani, dijo que todavía faltaba mucho para que se hiciera a España, todo lo bueno que piensa hacerle el ejército. Expresó que la historia cargaría con las responsabilidades, declarando sobre qu bería caer.

Aconsejó a la oficialidad sus apetitos individuales grar una España próspera.

En un discurso que el Ateneo de Melilla, elogió mujer española, refiriéndose a la Junta de Arbitros. circunstancias políticas que ron al pronunciamiento de bre.

Todos los mencionados Primo de Rivera fueron dídos.

El Presidente del Directorio general Sanjurjo, se dirigió Jueves en aeroplano a Málaga presidir la procesión del la Buena Muerte. — Fernández (U. P.).

ALEMANIA

El significado de la candidatura de von Hindenburg

BERLIN, 8.— La aceptación de Hindenburg, ha causado sorpresa entre los círculos políticos, pues no se ve cómo el Mariscal podrá hacer pleito homenaje a la República, en vista de sus repetidas declaraciones de que permanecerá leal a los partidarios de los Hohenzollern.

A pesar de estar todos de acuerdo que Her Marx tiene más probabilidades de triunfar, el "Mac Mahon" alemán obtendrá gran número de votos de entre los elementos que no tomaron parte en las elecciones de Marzo. Los observadores están de acuerdo con Stresemann que la candidatura de Hindenburg creará complicaciones internacionales, por lo tanto, se cree que el ala izquierda del Partido Popular, no tomará este rumbo, el que ellos considerarán peligroso, pero votarán por Marx.

A pesar de las declaraciones de Jarres de que el Bloque del imperio apoya la República, la nominación de Hindenburg, es interpretada como un fin para la restauración de la Monarquía.— (U. P.)

BERLIN, 8 — **El "Kreuzzeitung"** anuncia **que el rey de España ha invitado a la** esposa del ex-príncipe heredero de alemania a visitar Madrid cuando regrese a la Península de vuelta de su viaje a Tenerife donde ha ido con sus hijos a pasar unas cuantas semanas de vacaciones — (U. P.)

HANNOVER, 8. — **El Mariscal Hindenburg ha informado al corresponsal de la United Press** que no aceptaría la candidatura de ninguna fracción, como ser la del partido nacionalista, por ejemplo, que consideraría únicamente el apoyo del bloque de todos los partidos, y que además necesita contar con el apoyo personal de Jarrse.—(U. P.)

BERLIN, 8.— **Se considera que la candidatura de von Hudenburg cambia radicalmente la situación electoral** desde que traerá a los nacionalistas millones de votos que habrían sido negados a Jarres, en especial los de un millón de bávaros y los de una gran parte de los electores que, en número de doce millones, se abstuvieron de concurrir a las urnas de Marzo.

Sin embargo, los expertos se maravillan de que el anciano mariscal crea cumplir con ello lo que haya aceptado, a menos de creer ser su deber para con el ejército y el monarca.

En el caso de triunfar von Hindenburg, sobrevendría el fracaso de las gestiones del pacto de seguridad mientras que, si es derrotado, las grandes ganancias obtenidas por los nacionalistas harían peligrar las negociaciones. — (U. P.)

BERLIN, 8. — **El bloque de la derecha ha sido convocado** a las 10 A. M., para tratar de decidir si presentará la candidatura de von Hindenburg o la de Jarres.

Mientras tanto, el partido económico hizo suya, esta mañana, la indicación de von Hindenburg, de aceptar la candidatura si el bloque unifica sus divergencias.

Herr Stresemann continúa trabajando para evitar la unificación del bloque en favor de von Hindenburg y se cree que Jarres sirve sus ambiciones políticas. — (U. P.).

GRAN BRETAÑA

LONDRES, 8. — **Contestando una pregunta en la Cámara de los Comunes,** Mr. Chamberlain, dijo, que no había recibido ninguna información de parte del Presidente Coolidge respecto a la próxima Conferencia de desarme, como tampoco ignoraba si Francia y demás países tenían la intención de participar en dicha Conferencia.

Agregó que el Gobierno, no había tomado decisión alguna sobre la construcción proyectada de cuatro cruceros más, hasta que no se aclare definitivamente la situación de la Conferencia del desarme.—(U.P.)

LONDRES, 8.—**Chamberlain, contestando a Kenworthy,** en la Cámara de los Comunes, quien le solicitó le informara respecto de la zona española de Marruecos y de si se pensaba convocar a una nueva conferencia, en vista de los recientes sucesos, le declaró que no tenía otra información que la publicada en los diarios. Le agregó que no se pensaba convocar a ninguna conferencia.—(U. P.)

LONDRES, 8.—**En la sesión de clausura de la Conferencia de las Uniones comerciales anglo-rusas,** realizada hoy, se anunció oficialmente que se ha llegado a acuerdos considerables sobre los tos esenciales discutidos, que harán desaparecer las ras que se oponían al internacional.

Antes de publicar los se les someterá a la aprobación los respectivos consejos.—

LONDRES, 8. — **En la Cámara de los Comunes, Mr.** **en nombre de los tenedores de los títulos** de los Estados derados, etc., etc., pidió a Mr. ten Chamberlain, Ministro de ciones Exteriores, que por dio de la Embajada en se ponga en conocimiento blico norteamericano el la deuda de guerra de los confederados del Sur, desde puede mirar bajo el de vista que la actual de glaterra hacia los Estados

Mr. Chamberlain, sin ter su carácter oficial, al señor Milne, de iniciar una campaña en los diarios ricanos, a lo que contestó ne, que el estado de esta un escándalo, pues la le debe al público británico me. — (U. P.).

LONDRES, 8. — **El Departamento Colonial anuncia** que, el yecto de desarrollo de contempla el establecimiento mil personas procedentes Unido en los diferentes tralianos, durante los años.

Los gobiernos de Gran Australia, conjuntamente, trarán tierras y ayuda nos. — (U. P.).

TURQUIA

CONSTANTINOPLA, 8.— **de regresar a su patria,** **klin Bouillon, invitó** a sha a visitar Francia Verano.—(U. P.)

TECHO
Revart
M. de F. D.
El más barato por su duración
Gregorio Traver e Hijo.
AV. MATTA 375.— Santiago.
12—A

TONICO RECONSTITUYENTE
STHENOGEN
PARA NIÑOS Y ADULTOS

Escopetas
DE UNO O DOS CAÑONES
DE MANUFACTURA FRANCESA, BELGA Y AMERICANA
TIROS "OLYMPIA" Y NITRO CLUB
RIFLES PARA CAZA DE GUANACOS
Ofrecemos un magnífico surtido, a
PRECIOS MUY CONVENIENTES
DEPARTAMENTO ESPECIAL DE
MORRISON & Co.
SANTIAGO

A LOS EMPLEADOS

Ningún socio de la **UNION DE EMPLEADOS DE CHILE,** debe dejar de leer hoy el sensacional artículo **"CARGOS CONCRETOS",** que publica en el diario **"JUSTICIA"** el federado Alfredo Montecinos, si quieren conocer debidamente al señor **EDUARDO BUNSTER,** actual Representante Legal de la UECH.

Caja de Crédito Popular
TEATINOS ESQUINA MAPOCHO
Hasta nuevo aviso la sección
CAJA DE AHORROS
atenderá al público solamente de 9 a 12 M., a fin de dar mayor facilidad para el rescate de prendas.
LA DIRECCION.
11—A.

50%
HEMOS REBAJADO ESTOS ARTICULOS DE
RADIO
RECEPTORES G. E., de tres válvulas, armados, cada uno... ...
RECEPTORES MITCHELL, de tres válvulas, cada uno ...
RECEPTORES MITCHELL, de una válvula, desarmados, cada uno ...
TRANSFORMADORES UP-1016, para transmisores, 1500|3000 volts para la placa y 10 1|2 volts para filamento, cada uno ...
TRANSFORMADORES UP-1368, para transmisores 550|1100 volts para la placa y 7 1|2 volts para el filamento, cada uno ...
REACTORES DE FILTRO UP-1653, de 160 milamperes, cada uno ...
Edición PATHE en colores. Música sagrada. Im...
KENOTRONS UV-217 ...
NO PIERDA LA OPORTUNIDAD
INTERNATIONAL MACHINERY CO.
INGENIEROS - IMPORTADORES
MORANDE 520.—CASILLA 107-D.—SANTIAGO.

INFORMACIONES CABLEGRAFICAS DEL EXTERIOR

DE NUESTROS CORRESPONSALES ESPECIALES VIA EASTERN Y ALL AMERICA CABLES INC. Y DE "THE UNITED PRESS". LOS ORIGINALES DE TODOS LOS CABLEGRAMAS QUE SE INSERTAN EN ESTA SECCION ESTAN A DISPOSICION DEL PUBLICO EN ESTA IMPRENTA.

La codificación del Derecho Internacional en la Liga

EL DELEGADO ARGENTINO, SEÑOR LEON SUAREZ, PRESENTA IMPORTANTES PROYECTOS QUE AFECTAN AL CONTINENTE OCCIDENTAL

GINEBRA, 8.— Don León Suárez, miembro argentino de la comisión de codificación del derecho internacional de la Liga de las Naciones, entrevistado por un corresponsal de la United Press, declaró lo siguiente:

"Personalmente sometí a la comisión diez y seis asuntos. Algunos tal vez no sean oportunos para el punto de vista europeo, pero son importantísimos para las repúblicas latinoamericanas, cuya población suma noventa y cinco millones de habitantes, la que dentro de unos cincuenta años se duplicará".

"Se hace indispensable, para asegurar el porvenir, que se establezcan inmediatamente varias leyes internacionales como éstas:

Primera.— El reconocimiento de los Gobiernos, basado en su existencia, salvo que ésta se debe a coerción.

Segunda.— Determinación de la nacionalidad por el origen y el domicilio permanente, resolviendo así el problema de la doble nacionalidad.

Tercera. — Establecimiento de la igualdad de derechos civiles y sociales para todos los habitantes.

Cuarta.— Igualdad y responsabilidad del Gobierno en los perjuicios causados por guerras civiles, levantamientos populares o invasiones salvajes, tanto de nacionales como de extranjeros.

Quinta.— Establecimiento de una reglamentación uniforme para la explotación de las industrias marinas, especialmente alimenticias. Todas las aguas territoriales no excederán de doscientos metros de profundidad.

Sexta.— Reducción de todos los agentes diplomáticos a una sola categoría, estableciendo la igualdad de representación diplomática de todos los estados.

Séptima.— Abolir la extraterritorialidad, que es innecesaria para asegurar la inviolabilidad de los diplomáticos.

Octava — Abolición del derecho de asilo en las legaciones, exceptuando el caso de tratados especiales.

Novena. — Establecimiento de la nacionalidad de los buques por la bandera normal y legítima enarbolada.

Décima quinta. — Imposibilidad de por leyes nacionales.

Undécima. — Establecer tratados que no se puedan modificar por juicios judiciales posteriores.

Duodécima. — Abolición del derecho de confiscar la propiedad de los ciudadanos de un país que se halla en guerra, en el país donde residen.

Décima tercera. — Limitación de las declaraciones de guerra y suspensión temporal de las obligaciones existentes entre los ciudadanos de ambos países.

Décima cuarta. — Variación de las obligaciones de los neutrales, especialmente en la guerra por mar, de acuerdo con la distancia en que se encuentra el teatro de las operaciones.

Désima quinta. — Imposibilidad de intervenir en el comercio regular entre países neutrales, simplemente porque uno de los beligerantes suponga que debido a la posición geográfica de los neutrales, el comercio pueda constituir un contrabando.

El señor Suárez manifestó, además, al corresponsal de la "United Press":

"No podré asistir a la próxima reunión de la comisión, pero creo respecto de las soluciones que propongo, que se hallan de acuerdo con la resolución de la asamblea de efectuar la codificación progresiva del derecho internacional y estimo que serán tratadas cuidadosamente, puesto que afectan a todo el continente occidental. — (U. P.)

UNA IMPORTANTE DELEGACION DE LA LIGA VISITA SUR-AMERICA

De Argentina, a donde llegará la próxima semana, pasará a Chile. — M. Albert Thomas, visitará en Julio la América Latina.

MONTEVIDEO, 8.—Al anochecer llegó el vapor "General Belgrano", a cuyo bordo viene una delegación del comité Nansen, que integra la Liga de las Naciones. Viene a Sur América esta misión, para estudiar la posibilidad de colocar en estos países a numerosos rusos y armenios a quienes la guerra dejó sin hogares.

Preside la delegación y costea el citado comité, el coronel del ejército inglés, James Procter, a quien ya en otra oportunidad el Gobierno de su país le confió la misión de distribuir en diversas naciones a los refugiados griegos. Además, la integran, con el carácter de consejero técnico, el profesor belga, Luis Varles, jefe del servicio de inmigración, perito en agricultura; y Víctor Brunst, de nacionalidad rusa, profesor de la Universidad de Praga. Como secretario, viene don Carlos García Palacios, caballero chileno, encargado de las relaciones con los países latino-americanos.

También integra la delegación con carácter de adjunto, el señor Wolf Lastky, quien viene acompañado de su esposa. Ambos son lituanos y traen la representación de los intereses judíos.

El jefe de sección del Ministerio de Relaciones, doctor Domínguez Campora y el Director de la Oficina del Trabajo, doctor César Charlone, concurrieron al puerto a recibirlos.

La delegación se dirigirá la semana próxima a Buenos Aires. Luego irá a Chile para regresar después a la Argentina y seguir viaje a Paraguay y Brasil. Trae el encargo de buscar tierras para más de trescientos mil rusos. La misión, a su paso por Río Janeiro, fué invitada por el Gobierno brasilero para visitar dicho país. La delegación lo hará dentro de cinco semanas.

Los delegados permanecerán en Montevideo diez días y luego se trasladarán a Argentina, Paraguay y Chile. Este será el único país del Pacífico que visiten, debido a la falta de tiempo.

"Nuestra misión—declaró el secretario de la delegación—es estudiar la posibilidad de colocar a rusos y armenios, que en gran número se refugiaron en diversos países europeos. Gestionaremos para ellos concesiones de tierras, donde levantarían colonias. Las personas para quienes buscamos hogar, son alrededor de seiscientas mil, las cuales actualmente se hallan dispersas en Alemania, Polonia, Francia y otros países. Se trata de gente culta y laboriosa del antiguo régimen, a la que no se permite regresar a Rusia. Son en su mayoría agricultores y artesanos."

Nuestro informante nos dijo que podíamos anunciar, casi con seguridad, que a mediados de Julio del corriente año, visitaría la América Latina el ex-Ministro francés, M. Albert Thomas, actual director de la Oficina Internacional del Trabajo, de acuerdo con la invitación que le formularan diversos países suramericanos. Aprovecharía este viaje las cuestiones relacionadas con su cargo. —(Especial).

JAPON

ZANNI ESTA LISTO PARA REANUDAR SU VUELO

TOKIO, 8.— Procedente de Kobe, regresaron a ésta el mayor Zanni y el teniente Velo. Entrevistado por la United Press, el mayor Zanni, manifestó que todo se hallaba listo para la reanudación del vuelo alrededor del mundo, para lo cual sólo esperaba las condiciones favorables del tiempo. Agregó el aviador argentino: "Es encuentra listo para patrullar en oy deseoso de reanudarlo. Murphy me ha anunciado que todo se al norte las zonas que atravesaremos en nuestro vuelo sobre el mar".

Zanni proyecta reanudar su vuelo a principios de Mayo. La próxima semana, Zanni y Velo regresarán a Kobe. (U. P).

COMPOSTURAS de
Bandera 139
Teléfono-Ing-4699

EL PRESTIGIO DE LOS NEUMATICOS DUNLOP ESTA BASADO EN SU CAPACIDAD DE RENDIR LARGOS KILOMETROS DE SERVICIO CON EL MINIMO DE MOLESTIAS
"CUANDO Ud. COMPRA NEUMATICOS ESTA COMPRANDO KILOMETRAJE: POR CONSIGUIENTE"
"Use DUNLOP
Y QUEDARÁ SATISFECHO

RUSIA

MOSCOW, 8— **Ha habido una romería constante** de visitantes que han desfilado frente al cadáver del ex-patriarca Tokhon, que se encuentra en el Monasterio de Donskoy.

Los sacerdotes mantienen continuos servicios religiosos.

La noticia no fué publicada por los diarios pero circuló con asombrosa rapidez. Se cree que el cadáver será sepultado el Domingo. —(U. P.)

ITALIA

Del Canadá a Italia en canoa

SAN REMO, 8. — Ha llegado el Teniente canadiense Smith, que efectúa el raid en canoa del Canadá a Roma. Apenas mejore el estado del tiempo seguirá viaje a Roma.— (U. P.)

ROMA, 8. — **Extraoficialmente se anuncia** que Italia reconocerá de jure el Gobierno de Albania. — (U. P.)

ROMA, 8.— **Embajador en Tokio** ha sido nombrado el conde Giulio Dellatorre de Lavigna.—(U. P.)

ROMA, 8.—**El 7 de Mayo se llamará bajo banderas** a la clase del año 1905.—(U. P.)

ROMA, 8.—Se **anuncia que estalló una carga** en uno de los elevadores de la torre central del dreadnough "Duilio", mientras realizaba ejercicios de tiro.

Cinco marineros perecieron asfixiados y quince quedaron levemente heridos.

ROMA, 8. — **El Premier, señor Mussolini se ha hecho cargo** de la cartera de Guerra. —(U. P.)

FRANCIA

EL EX-CAPITAN SADOAL HA SIDO ABSUELTO

ORLEANS, 8. — El capitán Sadoul fué absuelto por unanimidad por la Corte de Justicia del cargo de deserción, que era la principal acusación que pesaba contra él.

Fué también puesto en libertad.

ESPAÑA

MADRID, 8. — **La comisión de combustible que, presidida por el general Hermosa,** estudia los carbones nacionales desde el punto de vista de la defensa nacional, estudia también la producción, consumo e importación del combustible líquido para experiencias científicas.—(U. P.)

ESTADOS UNIDOS

El Embajada de Chile en Washington explica los denuncios peruanos

WASHINGTON, 8.— Se ha sabido que la Embajada de Chile en esta capital ha recibido instrucciones de Santiago explicando las circunstancias que han provocado los denuncios peruanos de nuevas deportaciones de Tacna y Arica.

Esas instrucciones hacen saber que, últimamente, se ha iniciado la acostumbrada corriente de obreros hacia Iquique debido a que en dicha provincia se pagan salarios más elevados con motivo de la apertura de las oficinas salitreras. —(U. P.)

NUEVA YORK, 8.— **La Comisión de la Liga de Codificación del derecho Internacional ha sido aplazada** hasta el próximo Otoño, después de haber sido nombradas diez sub-comisiones que están encargadas de elaborar los informes sobre la compilación de los siguientes sujetos: 1.o Nacionalidad doble, señor Magalhaes, Portugués; Rudstein, Polaco; Schucking, alemán.

2.o Aguas territoriales: Magalhaes, Schucking, Wickersham.

3.o Inmunidades diplomáticas y privilegios: Diena, taliano; Mastny, checo-eslovaco.

4.o Estado legal de los buques mercantes de propiedad de un Gobierno: Briefly, Inglaterra, Magalhaes.

5.o Extradición: Briefly, Vischeh, belga.

6.o Responsabilidades del Estado por daños causados a extranjeros o a sus propiedades dentro del territorio: Guerrero, Salvador, Vische, Wang, China.

7.o Tratamitación de las Conferencias Internacionales para bosquejar o firmar tratados: Mastny, Rundstein.

.o Supresión de la piratería, Matsuda, Wang.

9.o Prescripción, Vischer.

10.o Explotación de los mares, Suárez, Argentino.

Durante la próxima sesión, la comisión estudiará la ley relativa a la neutralidad durante la guerra, y ley privada internacional.— (U. P.)

"Nacionalismo contra internacionalismo"

Este será el lema de Von Hindenburg en su campaña presidencial. — No se trata de una lucha entre la Monarquía y la República.

(Correspondencia cablegráfica de Carl D. Groat, especial para "La Nación")

BERLIN, 8. — "Nacionalismo contra Internacionalismo" será el lema de Hindemburg durante su campaña, según se dice en el cuartel general del bloque del Imperio, pues no se trata de una lucha de la monarquía contra la República, pues esta lucha que se acerca resolverá si Alemania seguirá siendo Alemania, o caerá bajo el yugo del Marxismo Internacional, lo que sería socialismo, a idecir, Marxismo, esto no se refiere al actual Marx, candidato a la Presidencia.

El viejo Mariscal que hasta hoy día evitó tomar parte alguna en la política, fué decidido por la unanimidad con que se unieron los partidos del bloque para apoyarlo, y también por las insistencias de von Tirpitz, quien lo convenció de que la patria necesitaba su sacrificio.

Hindeburg, a pesar de sus años, tiene la intención de llevar su campaña por métodos americanos, pues tiene la intención de pronunciar discursos en varias ciudades alemanas importantes, seguirá las líneas tiradas por Jarrés, es decir honrar el pasado, y predicar el respeto hacia la presente constitución.

Se ha presentado la cuestión, acaso al antiguo juramento de fidelidad hacia el ex-Kaiser, se opondrá a que el Mariscal jure mantesu calidad de Presidente. Legalner las leyes y la Constitución en mente, el segundo juramento sobrede la Constitución de la República, seería al antiguo hecho al Emperador. El Doctor Hugo Preuss, autor comentando el caso con el corresponsal de la United Press, recordó el caso de Napoleón I, quien juró mantener tres instituciones, acabó por hacerse coronar Emperador.

El Doctor Preuss manifestó que ponía en duda el triunfo de Hindemburg a pesar de la probabilidad de que las fuerzas de los imperialistas se vean aumentadas por los partidos bávaros, y por muchos votos independientes. El partido del bloque republicano se muestra poco entusiasta por la entrada de Hindemburg en la lidia.

Su calidad de héroe nacional le impide los ataques personales, sin los cuales parece imposible toda campaña política en Alemania. — Grot.—(U. P.)

INFORMACIONES COMERCIALES, POR CABLE

Los cambios

NUEVA YORK, 8. — Se han fijado hoy los siguientes tipos de cambio:

Gran Bretaña, 4.78 3|8 dólares por libra esterlina.

Francia, 5.16 centavos oro por franco.

Italia, 4.10 3|4 centavos oro por lira.

Bélgica, 5.05 1|2 centavos oro por franco.

Suiza, 19.31 1|2 centavos oro por franco.

Alemania, 23.80 centavos oro por rentemark.

España, 14.20 1|2 centavos oro por peseta.

Argentina, 38.20 centavos oro por nacional.

Chile, 11.35 centavos oro por peso.

Japón, 41.50 centavos oro por yen. — (U. P.).

El cobre

NUEVA YORK, 8. — El cobre se cotizó hoy a razón de 13. 5|8 dólares las cien libras para pago al contado. — (U. P.).

El estaño

NUEVA YORK, 8. — El estaño se cotizó hoy a razón de 51. 1|8 dólares las cien libras, para pago al contado. — (U. P.).

El precio del trigo

CHICAGO, 8. — El trigo se cotizó hoy en la siguiente forma:

Para entrega en Junio, 151 centavos oro el bushel.

Para entrega en Agosto, 137 3|4 centavos oro el bushel.

Para entrega en Octubre, 129 1|2 centavos oro el bushel. — (U. P.)

El precio del maíz

CHICAGO, 8. — El maíz se cotizó hoy en la siguiente forma:

Para entrega en Junio, 104 1|4 centavos oro el bushel..

Para entrega en Agosto, 108 3|8 centavos oro el bushel.

Para entrega en Octubre 109 1|2 centavos oro el bushel. — (U. P.).

El precio de la avena

CHICAGO, 8. — La avena se cotizó hoy en la siguiente forma:

Para entrega en Junio, 43 1|4 centavos oro el bushel.

Para entrega en Agosto, 42 3|8 centavos oro el bushel.

Para entrega en Octubre, 43 centavos oro el bushel. — (U. P.).

Nuestra propia fabricación es la mejor garantía de su no superada calidad
SIEMENS - SCHUCKERT LIMITADA
COMPAÑIA DE ELECTRICIDAD
HUERFANOS N.o 1017 — SANTIAGO — CASILLA N.o 104-D

El delegado de Chile a la Comisión de Límites

WASHINGTON, 8. — La Embajada de Chile espera comunicar mañana al Departamento de Estado el nombre del delegado chileno, a la Comisión de Límites de Tacna y Arica. Se entiende que el delegado nombrado por el Gobierno de Chile, será un prominente geógrafo chileno. — —(U. P.)

BALTIMORE, 8 — **Los profesores Arthur Thomas y Stuart Foster,** hablando ante la sociedad de Química Americana, dijeron que como resultado de sus experimentos sobre los efectos destructivos y preservativos de las sales neutrales sobre los cueros, estaban en estado de profetizar que pronto se llegaría a grandes economías en la industria del cuero.

Los experimentos llevados a cabo demuestran la gran ventaja que habría en substituir las sales comunes usadas en la curtiembre de los cueros por sales de Glauber, como también se recomienda la substitución de la sal común por sulfato de sodio para salar cueros y pieles.

Los experimenots son seguidos con sumo interés por los curtidores. —(U. P.)

ARGENTINA

EL NUNCIO APOSTOLICO FUE LLAMADO POR EL VATICANIO

BUENOS AIRES, 8.— Confirmamos nuestra infirmación dada a conocer ya según la cual el Nuncio Apostólico Monseñor Beda Cardinali, recibió ya el llamado del Vaticano para salir de Buenos Aires y regresar a Roma.

No se ha fijado la fecha precisa para la salida, en vista de tener el Nuncio un compromiso social y religioso contraído hace tiempo, para la consagración de un matrimonio aristocrático de esta capital, que se verificará el 27 de este mes. Así lo hizo saber al Vaticano, habiéndosele comunicado luego que en cuanto pasara esta fecha, saldría para Roma. Y así lo hará. Su reemplazante ante nuestro Gobierno, será designado en estos días.— Especial).

ACTIVIDADES DEPORTIVAS MUNDIALES

¿PELEARA VICENTINI EN BUENOS AIRES?

BUENOS AIRES, 8.— Se asegura que se firmó un contrato en ésta, para una pelea entre el chileno Luis Vicentini y el argentino José González. La bolsa para Vicentini se estipuló en la suma de veinticinco mil pesos. (U. P)

NUEVA YORK, 8. — **Jimmy De Forest ha declarado** que tiene la intención de firmar mañana Jueves el contrato de la pelea Wills-Weinert, que se llevará a cabo en Polo Grouns el 19 de Junio, a beneficio de los fondos para el hospital italiano.

Promete, en el mismo programa, otros importantes encuentros, entre ellos el de Mickey Walker con Harry Greb. — (U. P.).

NUEVA YORK, 8. — **La primera pelea de Mascart** en Estados Unidos, será con A. L. Corbett y se llevará a cabo el 22 del presente. —

BUENOS AIRES, 8.— **Después de una permanencia de cuatro** meses, regresó a España el escritor gallego Javier Bóveda. (U. P).

BUENOS AIRES, 8.— Mañana

NUEVA YORK, 8. — **La dirección del partido socialista activa la organización** de una gran manifestación obrera para el 1.o de Mayo. — (U. P.).

se dirigirá a Washington el embajador argentino, don Honorario Pueyrredon, a fin de tomar posesión de su cargo. También asistirá a la trasmisión del mando presidencial en Cuba. (U. P).

El precio de $ 8,850 moneda corriente
DE NUESTRO PRIMER VIAJE DE TURISMO A FRANCIA, ITALIA Y ESPAÑA
COMPRENDE ABSOLUTAMENTE TODOS LOS GASTOS, Y ADEMAS, LA ATENCION CONSTANTE POR PERSONAL EXPERIMENTADO EN ESTE RAMO. LOS VAPORES, TRENES, HOTELES Y TODOS LOS DEMAS SERVICIOS SON DE PRIMERA CLASE Y ACREDITAMOS SU BONDAD CON CERTIFICADOS DE PERSONAS ALTAMENTE COLOCADAS Y ATENDIDAS POR NUESTROS CORRESPONSALES DURANTE MUCHOS AÑOS. AUNQUE EN NUESTRA JIRA SE CONSULTAN DETENIDAS VISITAS AL VATICANO, AL SANTUARIO DE LOURDES Y NUMEROSOS OTROS TEMPLOS, DESEAMOS HACER PRESENTE QUE
ES UN VIAJE DE TURISMO Y NO UNA PEREGRINACION. — CERRAREMOS LAS INSCRIPCIONES IMPOSTERGABLEMENTE EL PROXIMO MARTES 14.
GALLO Hnos. Ltda. — CALLE NUEVA YORK 66, EDIFICIO ARIZTIA. — CASILLA N.º 405. — SANTIAGO.

AGRICULTORES
OFRECEMOS
Semillas de
TREBOL ROSADO
ALFALFA DE RULO
TRIGO AUSTRALIANO
CEBADA FORRAJERA SEIS HILERAS,
CEBADA CHEVALIER
ARVEJAS FINAS CHACARERIA TEMPRANA
PURIFICADAS EN NUESTRO ESTABLECIMIENTO
EXPOSICION 1160-6
ORDENES: Galería Alessandri 29
CARVAJAL MUÑOZ & CIA. LTDA.
CASILLA 1909.— TELEFONOS: INGLES 2047. —
NACIONAL 241

LOS EMPLEADOS BANCARIOS ESPERAN CONFIADOS EL RESULTADO DEL ARBITRAJE PROPUESTO POR EL MINISTRO SEÑOR SALAS

El movimiento de los empleados bancarios se ha encauzado ayer en un nuevo camino con la aceptación del arbitraje propuesto por el Ministro de Higiene y Previsión Social, señor Salas.

Con tal motivo se nota entre los empleados de Bancos mayor entusiasmo aun por su causa, pues ellos persisten en la seguridad de haber formulado peticiones que están encuadradas dentro de la justicia y que por tanto no serán desoídas por un tribunal arbitral.

Por otra parte, los Gerentes de Bancos parecen dispuestos a secundar la obra del Ministerio de Higiene y Previsión Social, que tiende a hacer desaparecer el conflicto creado entre las Gerencias y el personal de empleados.

Hay, pues, por ambas partes los mejores propósitos para buscar una solución de justicia y las esperanzas se cifran en las gestiones que ya el señor Salas ha iniciado y que han ocupado casi la totalidad de sus horas de trabajo en el día de ayer.

LA REUNION DE LA MAÑANA

En la mañana en el despacho del señor Salas se reunieron los delegados ante las Gerencias de los diversos Bancos.

El Ministro, después de oírlos, les propuso el arbitraje, el cual fué aceptado inmediatamente por los representantes de los empleados.

Pidió el señor Salas todos los antecedentes acumulados para estudiarlos y manifestó que se ocuparía en el acto del asunto.

LA NOTICIA FUE ACOGIDA CON ENTUSIASMO

La noticia de lo tratado en aquella reunión era conocida pronto en todos los círculos bancarios y recibida en forma entusiasta por los empleados.

Cuando después de la segunda reunión que los delegados tuvieron en la tarde con el Ministro señor Salas, las gestiones fueron dadas a conocer en los salones de "El Diario Ilustrado", por los señores Martínez, Corominas y Bergeño, el personal de los Bancos aplaudió las palabras de éstos, que eran de invitación a la espera y a la confianza en el arbitraje.

Pidieron los delegados nombrados a sus compañeros que esperaran confiados el éxito de las gestiones que se realizarán, respondiendo éstos que simpatizaban con el arbitraje y que creían que siendo justas sus peticiones, éstas tendrían que encontrar eco en las Gerencias de los Bancos.

LA LABOR DEL MINISTRO SEÑOR SALAS

Durante todo el día, el señor Salas trabajó activamente en el estudio de los antecedentes para ir al arbitraje.

Conversó con representantes de las instituciones bancarias, convenciéndolos de la necesidad de ir al arbitraje y oír la voz del Gobierno, que era inspirada en el deseo de armonizar los intereses de las Gerencias y de sus empleados.

Ha quedado acordado en las reuniones de ayer, que el Ministro designaría de entre los Gerentes de Bancos y los delegados de los empleados a los representantes de ambos que compondrían el tribunal arbitral que él presidirá.

Todos estos hechos han sido puestos ayer mismo en conocimiento de los empleados, quienes, como hemos dicho, han recibido la noticia con entusiasmo.

LA SITUACION DE LOS EMPLEADOS DE LAS CAJAS DE AHORRO Y DE CREDITO

Ha vuelto a preocupar la atención de los empleados los rumores ya en forma insistente, que se han hecho circular, sobre un acuerdo del Gobierno relacionado con los empleados de las Cajas de Crédito Hipotecario y de Ahorros.

Según esos rumores, habría un acuerdo que aseguraba que los empleados de esas instituciones, que algunos abogados de ellas consideraban de derecho público, no podrían incluirse entre los favorecidos por la ley de empleados particulares.

Se aseguraba aún que algunos dirigentes de dichas instituciones habrían llegado a manifestar esto a los empleados en forma que obligaría a éstos a retirarse del movimiento.

En vista de la importancia que se atribuía a esas declaraciones, tratamos de averiguar lo que hubiera de efectivo y al efecto consultamos el punto al Ministro señor Salas, quien nos dió a este respecto una respuesta categórica que desvirtúa todos esos rumores a que hemos aludido.

NO HA HABIDO ACUERDO DEL GOBIERNO EN ESE SENTIDO

Interrogado por nosotros el señor Salas sobre si era efectiva la existencia de un acuerdo del Gobierno que estimara a los empleados de las Cajas de Crédito Hipotecario y de Ahorros como empleados públicos y no particulares, nos declaró en forma categórica que dicho acuerdo no existía.

Esta declaración que nos ha hecho el Ministro viene, pues, a desvirtuar en absoluto un rumor que ha ido tomando mayor cuerpo y que como se ve, carece de todo fundamento.

En los círculos bancarios se supone que ese rumor no puede tener otro origen que un error, pues no sería dable aceptar que fuera solo lanzado para debilitar la unión que ahora y siempre ha existido entre los anhelos de los empleados de Bancos y de las instituciones nombradas.

LA ASAMBLEA DE AYER

Grandes proporciones, como en días anteriores, alcanzó la asamblea de los empleados de Banco en la tarde de ayer.

Con ovaciones fueron recibidas las comunicaciones de Valparaíso y provincias, en las cuales los colegas bancarios manifiestan que están en todo momento unidos y dispuestos a obrar conforme lo acuerden los dirigentes de Santiago.

Igual acogida se dió a los delegados que dieron a conocer las gestiones y se acordó insistir en el acuerdo por el cual se deja a los representantes amplia libertad para obrar.

LA REUNION DE HOY

Hoy, a las 6 de la tarde se reunirán en los salones de "El Diario Ilustrado" los delegados para cambiar ideas y tomar los acuerdos convenientes después de conocer las gestiones hechas en el día.

Media hora más tarde, en el mismo local, se efectuará la asamblea plena de los bancarios para imponerse de las últimas novedades del movimiento.

LA ASAMBLEA GENERAL DE LA SECCION BANCARIA DE LA UNION DE EMPLEADOS

Votos aprobados en la sesión de ayer

Ayer celebró asamblea la Sección Bancaria de la Unión de Empleados, con asistencia de más de dos mil doscientos asambleístas.

Se aprobaron los siguientes votos:

1.o Considerando que este movimiento debe llevarse con la serenidad y alturas de miras que éstos críticos momentos exigen y no perjudicar nuestra justa causa, la asamblea acuerda: no tomar por el momento ninguna determinación sin oír antes a los compañeros de Santiago a fin de no precipitar acontecimientos, que pudieran hacer fracasar nuestras justas peticiones.

2.o Acuerda no aceptar el Tribunal Arbitral que se ha propuesto últimamente.

3.o Los empleados de Bancos de Valparaíso protestan enérgicamente de la contestación humillante para los empleados de Chile, para el personal de su Banco, por el gerente del Nacional City Bank de Santiago y considera que ella no corresponde a un caballero y mucho menos al que tiene una representación financiera respetable de un país amigo.

Terminada la asamblea se formó un desfile que recorrió las calles centrales de la ciudad.

OTRAS NOTICIAS DE ULTIMA HORA

En información que publicamos sobre la asamblea efectuada anoche por la Unión de Empleados de Chile, anotamos los puntos que se relacionan también con el movimiento de los empleados bancarios.

En la reunión celebrada ayer por estos últimos se acordó que una comisión se acercara hoy al Embajador norteamericano para protestar por la carta enviada al personal del City Bank por el gerente de esa institución señor Little.

Igualmente se acordó un voto de protesta contra los señores Francisco Olivares Patiño y Juan Scott, por haber faltado al pacto de alianza firmado por todos sus compañeros empleados de Bancos.

EN LA UNION DE LOS EMPLEADOS DE CHILE

Con motivo de la situación creada a los empleados bancarios después de la negativa de las gerencias de Bancos para aceptar las peticiones hechas por este personal, la Unión de los Empleados de Chile tendrá esta noche una reunión especial a la que concurrirán delegaciones que han sido citadas en forma particular. La reunión tendrá lugar, a las 9 de la noche, en 21 de Mayo 547.

En especial han sido citados los delegados de la Asociación Nacional de Telegrafistas y de la Planta Eléctrica de Maitenes.

Además se resolverá la situación creada a los empleados en huelga del Telégrafo Comercial.

LA ORGANIZACION GREMIAL DEL PROFESORADO SECUNDARIO Y ESPECIAL

EL COMITE DIRECTIVO DE ESTE MOVIMIENTO HA RECIBIDO NUMEROSAS ADHESIO DE TODO EL PAIS.— LA SOCIEDAD NACIONAL DE PROFESORES SE ESTA OCUPANDO DE ESTE ASUNTO

Como se recordará, a iniciativa de un numeroso grupo de profesores de esta capital, se inició en el mes de Marzo recién pasado un movimiento tendiente a obtener la unión del profesorado secundario y especial de toda la República, para lo cual se lanzó la idea, en una gran asamblea que se realizó en la Universidad, de ir a la organización gremial, persiguiendo, entre otros fines, los de abordar la reforma de la enseñanza y de provocar un efectivo acercamiento entre la totalidad de los profesores del país.

El comité que entonces se designó para estudiar las bases de la nueva organización y que preside la señora Isabel Sepúlveda de Neira, ha celebrado varias reuniones. Uno de sus primeros pasos fué enviar una circular a todos los establecimientos de enseñanza media y especial de la República dando a conocer los fines que se perseguían.

Bien informados, estamos en situación de declarar que la iniciativa ha tenido entre los profesores de provincias una acogida que ha superado todas las expectativas, lo que ha dejado en evidencia que el deseo de unión es unánime. En efecto, el secretario general ha recibido numerosísimas adhesiones que según un cálculo prudente, representan el sentir de unos cuatrocientos profesores que prestan sus servicios fuera de Santiago. En muchos establecimientos ha adherido el profesorado íntegro. En una edición próxima daremos a la publicidad el total de las adhesiones recibidas hasta hoy.

Sabemos que la Sociedad Nacional de Profesores se ocupa desde hace algún tiempo de la de que damos cuenta y q curso de la próxima sema rará una importante reu cionada con este mismo Una persona que ha se cerca estas actividades, só que en el seno de la Nacional había muy bue ción para contribuir al éx te movimiento, agrega era muy posible que se organización gremial a Sociedad Nacional de siempre que esta institu jera ciertas reformas d sus estatutos, como se contempla la creación d departamentales autóno ganización en Santiago mité ejecutivo que esta municación constante con bleas departamentales.

EL RAID QUE EFECTÚA EL DIRECTOR DE LA E CUELA DE AVIACION DE MONTEVIDEO

Por las informaciones que hemos suministrado a nuestros lectores damos a conocer el magno raid aéreo iniciado por el Director de la Escuela de Aviación de Montevideo, comandante señor Cesáreo L. Berisso y que ya ha realizado una gran parte de él.

EN LA MAÑANA DE HOY LLEGARA A CHILE

Según se nos ha informado, el distinguido aviador, llegará en las primeras horas de la mañana de hoy a nuestro país.

Con tal motivo, el Ministro señor Martín Thedy y su secretario don Domingo Pacull se dirigieron en el día de ayer a la Escuela de Aviación con el objeto de solicitar facilidades en este establecimiento, para el aterrizaje del aviador señor Berisso.

En la Escuela fueron gentilmente atendidos por el Director del establecimiento comandante rahona, quien dispuso todo sario para su recibimiento mo tiempo se acordó que cuadrilla partiese a Los An coltar al distinguido viaje

El recorrido que el avia Berisso debe hacer todavía guiente: Mendoza, Santiag raíso, Santiago, B. Aires, y Montevideo.

LOS CONFLICTOS QUE PREOCUPAN A LA UNION DE EMPLEADOS DE CHILE

Durante el día de ayer la Unión de Empleados de Chile ha desarrollado una activa labor.

Damos a continuación un resumen de esas actividades y de los acuerdos a que se ha llegado ayer en las diversas asambleas, dando a conocer también el movimiento producido en los diferentes conflictos de actualidad.

Hasta el momento no se ve una solución al conflicto en el Telégrafo Comercial. El tribunal arbitral que se había proyectado no ha podido llegar a constituirse en vista de que ambos bandos rechazan las fórmulas insinuadas.

Como se sabe, el sub-secretario del Ministerio de Asistencia Social, señor Poblete Troncoso había propuesto el arbitraje. Se presentaron entonces dos fórmulas: una propuesta por la gerencia y otra por los empleados.

La primera proponía un representante del Gobierno, uno de la gerencia y uno de los empleados. Esta fórmula fué rechazada por los empleados que proponían: un representante de la Empresa, uno del Gobierno, uno de la Unión de Empleados de Chile, uno de la Cámara de Comercio y uno de los Empleados del Telégrafo Comercial. El acuerdo para esta fórmula que era rechazada por la gerencia, fué ratificada en la última asamblea de los telegrafistas manifestándose que no se cedería en forma alguna.

Por su parte, la gerencia tampoco cede, con lo cual el Tribunal arbitral ha fracasado.

LA HUELGA DE LA FABRICA DE TEJIDOS DE PUENTE ALTO

Ayer se presentó a la secretaría de la Unión de Empleados de Chile una comisión de varios obreros de la fábrica de tejidos Victoria de Puente Alto a manifestar el estado de huelga que se habían visto a sostener, en vista de la violencia que ha adoptado el gerente de la empresa obligándoles a trabajar más de las horas reglamentarias, con otras exigencias a que no habrían querido sujetarse.

En la tarde de ayer fueron recibidos por el sub-secretario señor Poblete Troncoso; y en vista de la justicia que asiste a los obreros, habría enviado una comunicación al gerente de Valparaíso, citándolo a una conferencia para el próximo Lunes.

Los obreros han aceptado el temperamento conciliador del señor subsecretario y manifiestan que están resueltos a estar a la espera del resultado de estas gestiones.

Por su parte, la Unión de Empleados enviará una comisión a Puente Alto, que debe marchar hoy, con el objeto de instruir a los empleados en deberes de solidaridad, de organización y de disciplina.

A LOS EMPLEADOS DE FARMACIA

Hoy Jueves 9 de Abril debe verificarse la tercera asamblea de los Empleados de Farmacia, auspiciada por la Sociedad de este ramo, a la cual invitamos a todos los colegas, para estudiar la mejor forma de hacer cumplir la Ley de Empleados Particulares, principalmente en lo correspondiente a la jornada de 8 horas.

ASAMBLEA DE DELEGADOS DE LA UECH.

(Versión oficial)

Presidencia del señor Bunster: secretario Enríquez.

Se verificó anoche esta asamblea con asistencia de cien delegados. Dió cuenta el compañero Bunster de lo ocurrido en la última sesión del Consejo Administrativo y cuyas actas ha publicado la prensa.

De ciertas incidencias habidas en la Casa Grace, en donde el representante legal tuvo que entenderse con el señor gerente; con motivo de un reclamo hecho por un empleado miembro de esta organización.

Del movimiento de los empleados del Telégrafo Comercial. Se dió cuenta de la Junta Arbitral que por ciertas razones no aceptó la gerencia y se aclaró que la UECH. que no desespera de una favorable resolución.

Se leyó una nota de los empleados del Banco Español de Chile, en que envía doscientos treinta y cuatro pesos ochenta centavos, para la "justa huelga".

El señor presidente hizo notar la buena voluntad de los compañeros bancarios.

Se consideró la renuncia de los empleados del Banco Hipotecario de Chile, dejando su resolución al Consejo Administrativo.

Respecto al movimiento de los obreros de la Fundición Libertad, se aprobó el siguiente voto:

"Que los compañeros de la Unión de Empleados que trabajan en la Fundición Libertad, se solidaricen por lo menos moralmente con la huelga de los obreros y se comprometan a no desempeñar ninguna función agena a su puesto, y contribuyan con un porcentaje de sus sueldos al mantenimiento de la huelga.

Respecto a la situación de los bancarios, del City Bank, se aprobaron los siguientes votos:

"La UECH. considerando que la contestación de la gerencia del City Bank importa una agresiva intemperancia que disuena con la serena y respetuosa petición de los empleados de Bancos, acuerda: Reiterarles su más cordial adhesión en orden a obtener el logro de sus justas aspiraciones".

Denunciar al país la impertinente actitud del gerente.

Exigir de la Dirección del aludido Banco retire su representante de este país, por las ofensas proferidas que, recayendo sobre el personal del City Bank, han herido la dignidad de los empleados chilenos.

La Unión de Empleados de Chile protesta de que el Gobierno haya puesto la policía a las órdenes de los gerentes de Bancos, sin que los empleados de éstos se hayan extralimitado de la serena actitud que se habrían trazado, ofendiendo así la dignidad de los empleados chilenos.

ASAMBLEA EXTRAORDINARIA DE DELEGADOS

Para el Viernes a las dos y media de la tarde se cita a una asamblea extraordinaria de delegados con el objeto de tratar sobre asuntos de suma importancia para la UECH.

REUNIONES DE HOY

A los empleados Molina Lakington se les cita a una reunión para hoy a las 9 P. M. en 21 de Mayo 547.

—A los empleados de farmacia a a las 9 y media.

—Cítase al personal de la Casa Grace y almacenes económicos a las 9 P. M. para nombrar delegados.

SESION DEL CONSEJO ADMINISTRATIVO

A reunión extraordinaria para el Viernes a las 9 de la mañana. Se encarece la asistencia.

A TODOS LOS MIEMBROS DE LA UECH.

Se les suplica a los delegados de las distintas casas comerciales que avisen con anterioridad siquiera de 24 horas el día y la hora en que quieren reunirse, a fin de distribuir oportunamente las distintas colectividades y no ocurra lo que en otras ocasiones, como anoche, por ejemplo, en que simultáneamente concurrieron seis casas, sin dejar materialmente un lugar libre.

Si los señores delegados no lo hacen así, la secretaría se verá en el caso de no poder recibir a los asociados. No hay que olvidar que ante todo es necesario el orden y la disciplina.

EMPLEADOS DE ZAPATERIAS Y TIENDAS

Se cita a los empleados de zapaterías y tiendas a una gran asamblea para el Viernes a las 3 y media P. M., en los salones de la UECH, 21 de Mayo 547.

Esta asamblea tiene por objeto tratar sobre el cierre a las 7 P. M., del comercio y otros asuntos de interés para los empleados en general.

SECCION TRACCION ELECTRICA

Cítase para hoy a las 6 P. M. a una asamblea general extraordinaria para votar el voto que quedó pendiente en la sesión de ayer.

Se ruega la asistencia.

ACUERDOS TOMADOS ANOCHE POR LA SOCIEDAD INDUSTRIALES DEL MATADERO

Anoche estuvo en nuestra Imprenta el presidente de la Sociedad de Industriales del Matadero señor Luis Riquelme y el señor Francisco Avila, quienes nos manifestaron que el conflicto no ha terminado en el Matadero Público y que hoy se matará solo el ganado que está actualmente encerrado, porque hace tres días que está sin comer, y que además, no habrá encierra en el día de hoy de ganado ovejuno ni vacuno por parte de los industriales, mientras no se solucionen las dificultades.

También nos manifestaron que la Sociedad de Industriales acordó nombrar una comisión para que se entreviste con el abogado de la Sociedad señor Almarza, para que entable querella al Intendente Municipal de Santiago por cohartar la libertad de trabajo e ilustre a la Sociedad sobre los medios de hacer respetar sus derechos.

LOS FERROVIARIOS SE REUNEN ESTA TARDE

El Comité Obrero Ferroviario Pro-Aumento de Jornales se reunirá esta tarde a las cinco y media para oír la cuenta que dará el delegado que fué a Valparaíso a ponerse de acuerdo con el Comité de la I Zona.

Después de la reunión que tenga el Comité, se constituirá la asamblea general de Ferroviarios de Santiago y San Bernardo, la que conocerá los pormenores de la campaña en que se encuentran empeñados los obreros de la Empresa.

Estas reuniones se efectuarán en el local de la Junta Ejecutiva Obrera Ferroviaria, Bascuñán 542.

Puzzle Comercial

Hemos iniciado desde hoy la Sección **Puzzle Comercial**, que aparece en la página **21**. Los avisadores pueden contratar estos **avisos** en nuestra Sección **Puzzle**. Las soluciones a este Puzzle deben remitirse a Monjitas 757.

SE CONSTITUIRÁ UNA NUEVA JUNTA CENTR DE ARRENDATARIOS

LA INTENDENCIA NOMBRA LA COMISION RECEPTORA DE SUF GIOS DE ARRENDATARIOS

ACTIVIDADES EN LAS DIFERENTES COMUN

UNA NUEVA JUNTA GENERAL

Anoche estuvieron en nuestra imprenta comisiones de los comitées comunales que aceptan el decreto-ley y nos manifestaron, que se desligaban en absoluto de la actual Junta Central de Arrendatarios, y que iban a la constitución de una nueva Junta, que aceptase el decreto-ley, en referencia.

COMISION RECEPTORA DE SUFRAGIOS

La Intendencia de Santiago ha decretado en el día de ayer, los nombramientos de las comisiones que tendrán a su cargo la recepción de los sufragios de los arrendatarios en las comisarías.

Como se sabe, esta elección tendrá por objeto designar la persona que será designada por parte de los arrendatarios para integrar la constitución de los Tribunales de la Vivienda.

Como en algunas comisarías las personas nombradas para dar cumplimiento a este cometido se encontrasen ausentes y otras enfermas, la Intendencia ha nombrado en el día de ayer a los reemplazantes respectivos, que son: receptores de mayor cuantía, y que son las siguientes personas: para el tercer Tribunal, al señor Roberto Honorato; para el 13 Tribunal, al señor Roboan Pacheco y para el 14 Tribunal, al señor Adolfo Pago.

ACTIVIDADES EN LAS COMUNAS

Los diversos comitées comunales de arrendatarios se encuentran empeñados en las inscripciones de sus adherentes para la pronta elección de sus representantes ante el Tribunal de la Vivienda.

Damos a continuación las actividades que se desarrollarán en el día de hoy:

JUNTA CENTRAL DE LA LIGA DE ARRENDATARIOS

Cítase para hoy a sesión extraordinaria a todos los delegados a las 8 P. M., por encontrarse en esta capital una delegación de arrendatarios de Valparaíso, que trae importantes asuntos que tratar. Además se dará lectura a diversas comunicaciones de provincias.

Toda correspondencia debe ser dirigida a Rosas 1022.

2.a COMUNA

Hoy a reunión de delegados a las 6.30 P. M. en San Pablo 1636 y concentración y asamblea en Brasil esquina de Andes, a las 8 P. M., para oír la cuenta de la delegación que viene de Valparaíso.

3.a COMUNA

Cítase a reunión para hoy en Maipú 830, a las 8 P. M., a los arrendatarios de esta comuna, comprendidos entre Cumming y Cueto, como igualmente a los arrendatarios que acepten el Tribunal de la Vivienda del 5.o Sector, que comprende Cueto a Almirante Barroso.

Se tratarán asuntos de suma importancia relacionados con la organización del 5.o Tribunal, por lo que se encarece la asistencia.

ARRENDATARIOS DEL 3.er TRIBUNAL

3.a Comisaría

El Comité Organizador cita a todos los arrendatarios inscritos en la 3.a Comisaría a asamblea para nombrar delegados al Tribunal de la Vivienda. Rogamos encarecidamente la asistencia, pues también hay que nombrar el directorio que ha de regir los destinos de la Liga de este sector. Local: Rosas 1049.

Hora: 8 P. M.

1.er SUB-COMITE 8.a COMUNA

Cita para hoy a reunión general a todos los delegados y arrendatarios en San Francisco N.o 608, a las 8 y media P. M., en el local de los baldosistas.

10.a COMUNA. — 1.er SECTOR

Cítase a los delegados y arrendatarios de este sector a sesión a las 8.30 P. M. en el local de los panificadores, Gálvez al llegar a Valparaíso.

10.a COMUNA. — 4.o TRIBUNAL

Cítase a los arrendatarios para hoy a las 8 P. M. en Arturo Prat 1251.

El Viernes a asamblea amplia para elegir un miembro del Tribunal. —

10.a COMUNA

Cita a sesión general para hoy a los arrendatarios de la comuna en Nataniel 1057, a las 8 P. M.

COMUNA PROVIDENCIA

En su última reunión acordó nombrar una comisión para buscar un abogado que tome a su cargo la defensa de los arrendatarios de esta comuna. También se acordó citar para hoy a las 9 P. M. a los sub-comitées adheridos a esta comuna, para que den su opinión respecto al Tribunal de la Vivienda, que se nombrará hoy.

Local: Salón Teatro 18 de Setiembre.

Local: Avenida Manuel Montt.

SUB-COMITEES UNIDOS CONDELL Y TEGUALDA

Para hoy Jueves a las 8 P. M. están citados estos comitées unidos a una interesante asamblea.

Se cita especialmente a los arrendatarios del sub-comité Italia y a todos los arrendatarios en general. Local: Av. Cóndell 1690, entre Mugica y Tucapel.

Para el Sábado próximo está anunciada la segunda manifestación y se encarece la mayor propaganda para estos comicios.

COMITE 4.a COMUNA ESTACION

Cita a asamblea general extraordinaria a todos los elementos arrendatarios correspondientes a este comité.

Encarécese la asistencia a los compañeros Carlos A. Martínez, Honorio Garrido.

Hora: 7 P. M. Local: Federación de Empleados a Jornal. Blanco Encalada esquina de Exposición.

El Directorio y delegados de conventillos y citées a las 6 P. M.

Local: Toesca 2885.

SUBCOMITE DE ARRENDATARIOS LOS GUINDOS

Sesión celebrada el 9 de Abril de 1925. Se abrió la sesión a las 8 P. M., bajo la presidencia del señor Pastor Olivares, actuando de secretario el que suscribe y con asistencia de numerosos arrendatarios.

Se tomó nota de la conveniencia de asistir a una asamblea general que se verificará hoy Jueves 9, a las 8, en la Avenida Irarrázaval 2151, para tratar sobre la elección de delegado ante el tribunal de la vivienda.

Cítase a todos los arrendatarios, especialmente a los inscritos, a una asamblea que se verificará hoy, a las 8 en Avenida Irarrázaval número 2151.

COMUNA DE PROVIDENCIA

Se cita a todos los arrendatarios de la comuna a asamblea general para hoy Jueves 9 del presente, a las 9 P. M. Se cita también a los subcomitées Tegualda y Condell y Avenida Italia por haber asuntos importantes que tratar en el local de la Sociedad 18 de Setiembre, Avenida Manuel Montt N.o 246.

SOCIEDAD DE ARRENDATARIOS DEFENSA MUTUA DE CHILE

10.a COMUNA

Se cita a una gran asamblea para hoy a las 8 1|2 P. M. en Ñuble N.o 1355, para elegir al candidato que representará en el Tribunal de la Vivienda. Al mismo ruega a los socios y a los paticen con esta instituc a retirar la insignia co te para inscribirse en la saría. Tienen que lleva un recibo de arriendo y el nombre del prop tener derecho a votar po bro que se elegirá para de la Vivienda. Esta ins lo durará hasta el día 11 sente.

En la asamblea del 7 d se acordó entre otras Nombrar una comisión cer investigaciones sobr pietarios y mayordomos los recibos correspondie niegan el dinero dado. misión quedó compuest señores Luis A. Cister Pérez y César Tiraferri.

SUB-COMITE.—POBLACION PENDENCIA (LO NE

El Viernes pasado se numeroso grupo de arre esta población y acorda un Sub-Comité dependien comuna.

Se nombró un cuerpo que quedó compuesto en te forma: Secretario 2.o Acosta; secretario prensa, J. Miguel Orti D. Venegas.

Hoy Jueves, a las che, se efectuará una el local social del Centr vo Victoria, Independ (Lo Negrete).

Se nos pide invitar a arrendatarios de la pobla ta asamblea. Inmediatam pués de la sesión se efe manifestación pública, e esquina Independencia.

LIGA DE ARRENDATA COMUNA

Cita para el Viernes a la a los arrendatarios del 4.a comuna y camaradas muna de Yungay con el tratar del nombramiento miembros del Tribunal d vienda. Local: Maipú N

También se cita para 8 P. M. a los arrendatar meda a Mapocho y de ming a Cueto con el cambiar ideas en lo ref nombramiento del Tribu Vivienda. Local: Maipú N

AL MARGEN DE LA LEY DE VIVIENDA

(Al señor Oscar Alvarez, Jefe de Sección del nisterio de Higiene y Previsión Social)

La prensa de ayer registra un artículo, con este mismo título, del señor Oscar Alvarez A., Jefe de Sección del Ministerio de Higiene, uno de los co-autores del ya famoso Decreto-Ley del 50%, que tan profundas complicaciones y daños ha traído a nuestro país.

Dice el articulista, que la causa del fracaso de esa ley de emergencia, — que, según el diccionario, debería ser de fácil aplicación y que, después de dos meses, no puede cumplirse, fuera del despojo a los dueños de propiedades, —"es de culpa exclusiva de los propietarios", agregando, a la letra: "Es preciso que de una vez por todas termine esta campaña que hacen los propietarios. Es preciso que se convenzan que la ley de alquileres ha salvado al país de la más espantosa de las catástrofes sociales, y que gracias a ella, con todos los defectos que quieran encontrarle, conservan en el día de hoy su título de propietarios. Es preciso que se resignen a perder un poco, si no quieren perderlo todo".

¡Es el colmo que un funcionario público se atreva sin rubor a estampar esas enormidades, o sea, a fomentar el despojo, — que el Código Penal da un nombre que no queremos estampar, — a incitar a la subversión del orden establecido, ya que amenaza con un saqueo o futura expropiación violenta de la propiedad.

En boca de un subversivo de mitin nocturno, no nos habrían llamado la atención esas palabras; pero dichas por un empleado del Gobierno y co-autor de la causa de estas dificultades, " fort".

Agrega este funcionar ley "es más benigna q han debido dictar otro casos semejantes". públicamente al señor Alv citar la ley belga, la fr alemana, países que guerra mundial, sin par la historia; lo empla que cite la ley urugua gentina, la española, sufrieron la crisis econó "post-guerra", para de alguna de esas leyes algo siquiera parecido midad del 50%, que es clusiva de los "Portalito que han arruinado po años a este pobre país.

Aún se atreve a agreg ñor Alvarez, "que no pa mente de los redactore hostilizar al propietario nemos en duda esa falt por la mente; pero sí su furia vertiginosa po de la máquina de escri roso bagaje con el cual facturaban a granel, los bles Decretos-Leyes, qu nudos de estupor a todo dadanos de esta "copia Edén".

Nada más, fuera de ría barata, que da pen la firma de un Jefe de de un Ministerio de Chi citado artículo, y en vi falta de fondo e ideas discusión, nada más nosotros fuera de nuest ta por esos conceptos el respeto que tenían Gobiernos de nuestra pa

LA COMISION DE PRENSA DE LA ASOCIACION PROPIETARIOS

C U L T O

LOS OFICIOS RELIGIOSOS DE ESTA SEMANA

Hoy, Jueves Santo.— Se consagran los Santos óleos en la catedral por el Nuncio Apostólico, señor Alloise Masella, quien distribuirá la sagrada comunión al Venerable Cabildo y al clero. Después, en solemnísima procesión, conducirá desde el altar mayor al monumento la sagrada hostia de la reserva.

A las 4 P. M. se hará la ceremonia del Mandato, lavando los pies a trece pobres.

A las 5 P. M. habrá solemnes maitines y, en la noche, los fieles harán las estaciones.

Viernes Santo.— En la Catedral, a las 9 A. M. se cantará la Pasión de Quadfileg y los improperios de Bataglia. Después de la adoración de la Santa Cruz, se celebra la misa de presantificados y se ejecutará la misa gregoriana, después de haber conducido la sagrada hostia de la reserva en solemne procesión desde el monumento hasta el altar mayor.

A las 12 M. lectura de las Siete Palabras. A las 5 P. M. maitines solemnes con célebres lamentaciones.

Sábado Santo.— A las 8 A. M. bendición del fuego del Cirio Pascual, canto de las Profecías y procesión para bendecir la pila bautismal en la Capilla del Sagrario. En seguida se cantará la Misa Griesbacher y el Aleluya Gregoriano.

Domingo de Pascua de Resurrección.— A las 9 A. M. se ejecutará la gran misa pontificales de Perosi.

E J E R C I T O Y A R M A D A

El Regimiento Dragones será trasladado a Linares

EL GRUPO ESCALA IRA A CURICO

Se encuentra en Linares el Comandante del Regimiento Dragones, señor Sanhueza, quien ha ido a esa ciudad con el objeto de imponerse del estado en que se encuentra el cuartel ocupado por el Grupo Escala y si presta las condiciones requeridas para la estada del Regimiento Dragones.

Según hemos sabido, el Regimiento Dragones, que tiene su guarnición en Curicó, en donde ha permanecido por largos años, será trasladado en breve a Linares, a cuyo objeto obedece la visita del Teniente Coronel señor Sanhueza.

En cambio, el Grupo General Escala, que tiene su guarnición en aquella ciudad, iría a Curicó definitivamente.

Reglamento de Infantería

El Ministerio de Guerra ha dictado un decreto, por el que se prorroga hasta el 1.o de Febrero de 1926, el plazo que ha sido fijado a las unidades, de infantería, para que envíen a la Inspección General del Ejército, las observaciones que les merezcan, el nuevo reglamento alemán, de instrucción de infantería.

Funerales del cirujano señor Fierro

En la mañana de ayer se verificaron los funerales del Cirujano segundo del Ejército, don Pedro Fierro Beytia.

A las exequias concurrieron dos pelotones del Regimiento Tacna con su estandarte y banda de músicos.

Antes de ser inhumados los restos, se le rindieron los honores militares correspondientes al grado que tenía.

Dependerá de la II Brigada

Se ha dispuesto que el Grupo de Montaña, General del Canto, que tiene su guarnición en la ciudad de Los Andes, pase a depender de la I Brigada Combinada.

Destinaciones

Ayer han quedado firmadas las siguientes destinaciones:

El Mayor don Carlos Salinas al Departamento de los Servicios Técnicos de la Inspección General del Ejército y el Capitán don Francisco Courbis, al Regimiento Carampangue.

Academia de Guerra

Han sido destinados a la Academia de Guerra, el Mayor don Humberto Cabrera y el Capitán, don Fernando Cabezón.

No ha lugar

No se ha dado lugar a la solicitud presentada por el Capitán, don Manuel Yáñez, por la que pedía se le abonaran diez años en su hoja de servicios.

Se designa al profesorado para el curso de aspirantes a contadores

Por decreto de hoy del Ministerio de Guerra, se ha designado al siguiente profesorado para el curso de aspirantes a contadores que funciona en la Escuela Militar:

Contabilidad Comercial, don Aristóteles Berlando.

Aritmética, don Luis Pezoa.

Dactilografía, don Pedro N. Acuña.

Táctica, mayor don Aníbal González.

Organización Militar, mayor don Pedro Barros.

Derecho, coronel don Indalicio Téllez.

Topografía y Dibujo, don Osvaldo Valencia, y

Administración Militar, contador don Luis Espinosa.

COMO NOTA SENSACIONAL

DE SEMANA SANTA HA APARECIDO LA PRIMERRA ENTREGA DEL "DICCIONARIO HISTORICO Y BIOGRAFICO DE CHILE", POR VIRGILIO FIGUEROA, CASILLA 1924.— SANTIAGO

Contiene los siguientes retratos y biografías: Retratos, por orden de páginas: Alegoría de la República, el Autor, Pedro Pablo Figueroa, Presb. Luis Francisco Prieto del Río. Presidentes de Chile: O'Higgins, Freire, Prieto, Bulnes, Montt Manuel, Pérez, Errázuriz (padre), Pinto. Santa María, Balmaceda, Montt Jorge, Errázuriz (hijo), Riesco, Montt Pedro, Fernández Albano, Figueroa, Barros Luco, Sanfuentes, Alessandri, Altamirano, Dartnell y Bello Codesido; Toro Zambrano, A. Alessandri, Junta de Gobierno del General Altamirano, Pedro Aguirre Cerda, Eliodoro Yáñez, Arturo Acevedo, Agustín Edwards Mac-Clure, Emilio Bello Codesido, Julio Bañados Espinosa, Domingo y Justo Arteaga Alemparte, Miguel Luis Amunátegui, Junta de Gobierno y Comité Militar del 23 de Enero de 1925, José Toribio Medina, Emilio Vaïsse, Javiera Carrera, Amanda Labarca, Delia Matte de I., Teresa Adametz, Gabriela Mistral, Inés Echeverría, Paula Jaraquemada, María Weffe, Junta de Gobierno presidida por don Emilio Bello Codesido, Nicolás Ugalde, Genaro Abasolo, B. Vicuña Mackenna, Mauricio Braun, Rodolfo Stubernranch, Andrés Koenig, Senén Alvares de la Rivera, Camilo Henríquez, Diego Barros Arana, General Miller, Bernardo O'Higgins, José Argomedo, Fco. A. Machuca, Daniel de la Vega, Luis E. Recabarren, Armando Donoso, Malaquías Concha, María Graham, Ramón A. Laval, Enrique Blanchard, Carlos E. Porter, Ismael Valdés Valdés, Padre Víctor Maturana, Alejo Moreau, Fernando Rioja, Romualdo Gellona, Carlos Pinnau, Enrique Piccione, Fco. García Paz, Manuel Lueje, Romualdo Zulueta, Fernando Montessus de B., Carlos Walker Martínez, Juan Noé y Santiago Valle Abatte.

Los que deseen suscribirse a esta obra, que es la más Abadie, Luis Abalos, Maximiliano Abalos, Manuel Abalos, J. Vicente Abalos, Agustín Abarca, Bernardino Abarzúa, Genaro Abasolo, Adolfo Abé, Miguel Abogadir, Hernán Abos P., Remigio Acevedo, A. Acevedo Hernández, Adolfo Acevedo y Arturo Acevedo.

Se ha hecho el reparto a los señores suscritores.

Losq ue deseen suscribirse a esta obra, que es la más completa que ha aparecido en Chile hasta la fecha, diríjanse al Autor.

CASILLA 1924, O LOPEZ 535, SANTIAGO

Para las suscriciones se dan toda clase de facilidades.

Procure adquirir la obra hoy mismo.

MINISTRO DE CHILE EN LONDRES

SE DESIGNARA AL ACTUAL EMBAJADOR EN BRASIL, SEÑOR CRUCHAGA TOCORNAL

Según se nos ha informado en los círculos oficiales, está acordada la designación del señor Miguel Cruchaga Tocornal, actual Embajador en Río Janeiro, para hacerse cargo del Encargado de Negocios, señor Manuel Salinas Fuenzalida.

No es efectivo que el señor Cruchaga vaya en el carácter de Embajador a Londres, pues no ha sido elevado el rango de la representación diplomática entre Gran Bretaña y Chile.

EL SUB-SECRETARIO DE AGRICULTURA

Ha regresado de Curicó el Sub-Secretario de Agricultura, don Marcial Astaburuaga, a donde se había trasladado por asuntos relacionados con el servicio.

CONSEJO DE INSTRUCCION PUBLICA

CONCURSO ABIERTO EN LA SESION DEL 6 DEL PRESENTE

El Consejo de Instrucción Pública, en su última sesión, acordó proveer en propiedad los siguientes cargos, fijando como fecha final de los concursos correspondientes el 7 de Mayo próximo:

Profesora de inglés con ocho horas semanales de clases, en el Liceo de Niñas, N.o 3, de Santiago.

Profesora de historia y geografía con 21 horas, en el Liceo de Niñas de Talcahuano.

Profesora de física, con 9 horas, en el Liceo de Niñas N.o 2, de Santiago.

Visitadora de los Liceos de Niñas, creado recientemente.

Religión, con 11 horas en el Liceo de Hombres de San Felipe.

Religión, 23 horas, en el Liceo de Hombres de Curicó;

Religión, con 8 horas, en el Liceo de Hombres de Los Angeles;

Religión, con \ horas, en el liceo de Hombres de Chillán.

Matemáticas, con 16 horas, en el Liceo de Hombres de Chillán;

Historia y Geografía, con 19 horas, en el Liceo de Hombres de Chillán.

Matemáticas y física, con 14 horas, en el Liceo de Hombres de Talca.

Francés, con 6 horas, en el Liceo de Hombres de Talca.

Matemáticas, con 24 horas, en el Liceo de Hombres de Puerto Montt.

Profesora de matemáticas y física, con 22 horas, en el Liceo de Niñas de Los Angeles, que vence el 1.o de Mayo, y el de directora suplente por 3 meses, del Liceo de Niñas N.o 2, de Valparaíso, mientras la propietaria desempeña la Comisión que le ha conferido el Supremo Gobierno, que vence el Lunes 13 del presente, a las 11 de la mañana.

Sombreros de Felpa

RECIEN LLEGADOS DE AUSTRIA EN DIFERENTES FORMAS

ENCONTRARAN EN LA

FABRICA NACIONAL DE GORRAS Y SOMBREROS

DELICIAS N.º 2636 (FRENTE A LIBERTAD)
Y EN LAS

Sucursales Sombrererías ¡Rosenblitt!

PUENTE N.º 616 Al llegar a Sto. Domingo	DELICIAS 2818 Entre Bascuñán y San Alfonso
SAN DIEGO 1140 Pasado Avenida Matta	SAN DIEGO 2007 Al llegar a Franklin

NAHUM ROSENBLITT

DE VUELTA DEL EXTRANJERO

Se encuentra en Santiago la señorita Mercedes Darrigrandi, graduada en el año 1918, en obstetricia y Puericultura, en la Escuela del doctor señor Rodríguez Barros ,después de un viaje de estudio de seis años por el extranjero.

La señorita Darrigrandi trae honrosos certificados de cursos seguidos en los hospitales Ramón Megía y Rivadavia, de Buenos Aires, y en la Facultad de Montevideo, que acreditan la seriedad de sus estudios.

La Crema Dental KOLYNOS es concentrada. No contiene agua para aumentar su volumen

HOY LLEGARAN A ESTA CAPITAL LOS INGENIEROS ARGENTINOS QUE VISITAN NUESTRO PAIS

Desde hace algunos días, es huésped en nuestro país un distinguido grupo de ingenieros y estudiantes argentinos, procedente de la Universidad del Plata.

Habiendo dado término a su visita de inspección a las obras de ingeniería del puerto de Valparaíso, y siguiendo el itinerario que se han trazado, arrivarán a nuestra capital hoy a las 6 P. M.

En su viaje son acompañados por la comisión oficial nombrada por el Gobierno para su atención.

En la Estación serán recibidos por sus colegas los estudiantes de Ingeniería de nuestra Universidad, a quienes se cita especialmente con esté objeto.

En nuestra capital serán objeto de diversos festejos por sus camaradas chilenos y por el Instituto de Ingenieros, dándosele toda clase de facilidades en las visitas con que ilustrarán su jira de estudio.

UNA GRAN ASAMBLEA DEL COMERCIO E INDUSTRIA

SE EFECTUARA EL VIERNES, A INVITACION DE LA CAMARA DE COMERCIO DE CHILE

Ayer celebró sesión el Directorio de la Cámara de Comercio de Chile. Presidió el vice-presidente, don Alfredo Houston y asistieron los directores señores Waldemar Adelsdorfer, Tomás Baldwin, Ricardo Küpfer, George Laing, Juan H. Loveday, Enrique Martínez, Ricardo Montaner, Horacio Recart y Agustín Viollier.

Entre otros, se tomaron los acuerdos siguientes: aceptar como miembros de la institución a los señores Henri Burgalat; E. Mettais y Cía.; Muzard y Cía.; Sociedad Anónima Droguería Francesa y Raab, Rochette, Roca y Cía.; enviar una nota al señor Ministro de Higiene, Asistencia Previsión Social y Trabajo, haciéndole presente que la institución está lista para designar, en el momento que se le indique, su representante en el Tribunal de Arbitraje y Conciliación, a que se refiere el artículo 41, del decreto-ley N.o 356; encargar al señor Fernando Santa Cruz de la representación de la institución en la Séptima Conferencia Internacional del Trabajo; enviar una nueva nota a la Dirección General de los FF. CC. del E., sobre la restricción en el envío a San Antonio de equipo del tipo de veinte toneladas; pedir a los diarios la publicación de un resumen de las actas de sesión; y, finalmente, invitar a todo el comercio y a la industria de Santiago, a una reunión que se verificará el Viernes 17 del presente, a las seis de la tarde, en los salones de la Sociedad Unión Comercial, con el objeto de tratar sobre la situación creada al comercio con los últimos decreto-leyes y sobre otros asuntos de interés general.

LA RADIO CHILENA EN COMBINACION CON LAS INFORMACIONES DE "LA NACION"

La Compañía Radio Chilena, Estación C. R. C. trasmitirá esta noche el siguiente programa:

1 Solo de piano.— Señora Amelia Palma.
2 Gheisha (en inglés).— señor O. Carini.
3 Strofetta.— Teresina Cesare.
4 Boletines informativos de "La Nación".
5 Traviata de Provenza.— I. Goldenstein.
6 Mattinata (Tosti).— O. Carini.
7 Solo de guitarra.— H. Alzamora.
8 Casetta bianca.— T. Cesare.
9 Mascotta (Aria).— A. Ferroni
10 Recondite armonía (Tosca).— G. Tejel.
11 T'amo.— O. Carini.
12 Romanza.— A. Flores.
13 Gioconda (Cielo e mar).— G. Tejel.
14 Catari.— T. Cesare.
15 Ay, Ay, Ay.— I. Goldenstein
16 Erodiade.— A. Ferroni.
17 La Partida.— G. Tejel.
18 Vendedores de Pájaros.— T. Cesare.
19 Romanza B. Brogi.— A. Farroni
20 Solo de guitarra. H. Alzamora
21 Boletines informativos de "La Nación"

Los aficionados van a disfrutar este año de la comodidad de poder escuchar mañana Viernes, a las dos y media de la tarde, el Sermón de las Tres Horas de Semana Santa, y escucharán también la Misa de Gloria el Sábado a las nueve de la mañana.

Al efecto, la compañía Radio Chilena ha hecho colocar micrófonos especiales en el interior de la Basílica La Merced.

ADMINISTRADOR

para cualquier fundo de importancia. Conocimientos y referencias de primer orden. Dirigirse por carta a:

D. H. Rancagua 79.

SE HA SOLUCIONADO EL CONFLICTO EN EL MATADERO PUBLICO

LOS OPERARIOS REANUDARAN HOY SUS LABORES EN LA FORMA ACOSTUMBRADA. — DETALLES DEL MOVIMIENTO.

Como hemos informado a nuestros lectores sobre las incidencias ocurridas en el Matadero Público y que culminaron con la paralización total de las faenas en el día de ayer, los operarios reunidos en asamblea general, acordaron mantener sus puntos de vista en este conflicto y no aceptar ninguna innovación en el sistema de salarios.

INTERVIENE EL INTENDENTE MUNICIPAL

En vista de las incidencias producidas, el señor Intendente Municipal llamó a su despacho a los representantes de los operarios y les propuso someter al arbitraje las actuales dificultades, insinuando la persona de S. E. el Presidente de la República para que dirimiera las dificultades.

LOS OPERARIOS SE REUNEN

Para considerar las soluciones de arreglo propuestas por el señor Intendente Municipal, los operarios se reunieron en la mañana en su local social, situado en San Francisco 2168, y después de un amplio debate se acordó ampliamente la solución propuesta por el señor Intendente Municipal, nombrando al mismo tiempo una comisión, para que la diese a conocer dicho acuerdo.

REUNION DE LOS INDUSTRIALES

La solución de arreglo fué también sometida a consideración de los industriales en corderos por parte del señor Intendente Municipal, quienes contestaron por medio de una nota al señor Intendente que aceptaban dicha proposición, pero con ciertas limitaciones.

El señor Intendente considerando que las resoluciones de los industriales coartaban la libertad del árbitro para proceder en esta materia, dió por rechazadas las proposiciones en espera de otra solución

LOS OPERARIOS SE REUNEN NUEVAMENTE

Como estaba anunciado, a las 5 P. M., se reunieron nuevamente los operarios y después de considerar la situación producida y las gestiones de arreglo iniciadas por el señor Intendente Municipal, acordaron volver a reanudar las faenas en el día de hoy, en carácter transitorio.

Además acordaron solicitar del señor Intendente la cancelación de la matrícula, para los nuevos matarifes, mientras dura el conflicto entre los operarios y algunos industriales, y beneficiar ganado ovejuno a todos los industriales que acepten el antiguo sistema de salarios.

Estos acuerdos fueron puestos en conocimiento del señor Intendente quien los encontró satisfactorios y ordenó al señor Administrador del Matadero que los pusiera en práctica.

EL ADMINISTRADOR Y LOS OPERARIOS

Según nos manifestaron los dirigentes de la Sociedad el Adelanto, el señor Administrador del Matadero ha observado durante el conflicto una actitud completamente imparcial, dando garantías a industriales y operarios en igual forma.

Este reconocimiento, nos dijeron los directores del movimiento, lo hemos hecho público ante el señor Intendente Municipal, y por lo tanto rectificamos las aseveraciones infundadas que se hicieron en los principios del conflicto.

LAS FAENAS SE REANUDARAN HOY

Con los acuerdos adoptados por los operarios, las faenas se reanudarán hoy como de costumbre, en el Matadero Público, quedando el estudio de las soluciones del conflicto entregadas al señor Intendente Municipal.

Para atender al público debidamente, nos manifestaron los operarios, las labores empezarán hora y media antes de la hora acostumbrada, o sea, a las cuatro de la mañana.

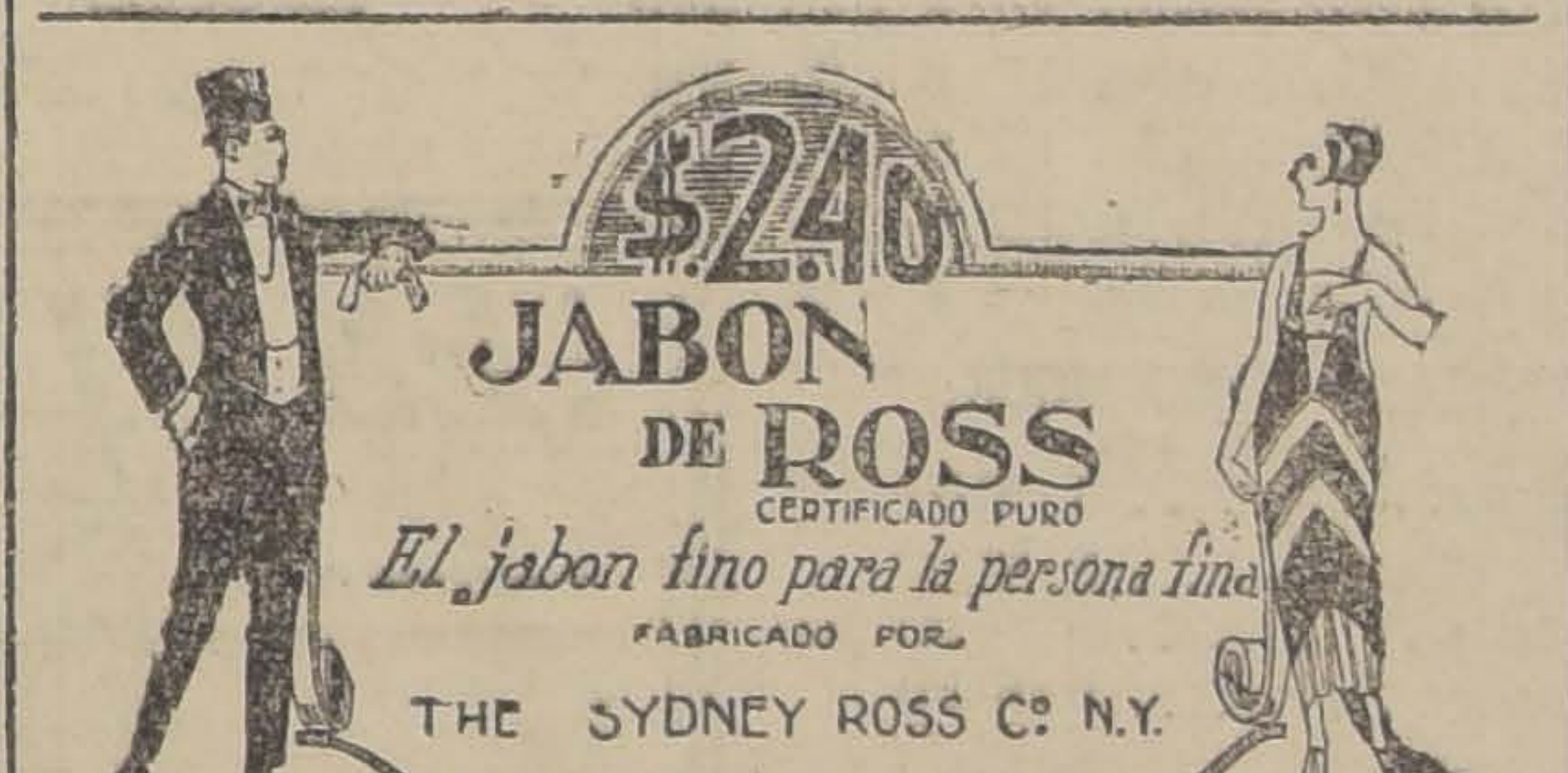
$2.40
JABON DE ROSS
CERTIFICADO PURO
El jabon fino para la persona fina
FABRICADO POR
THE SYDNEY ROSS Cº N.Y.

FALLECIMIENTO DEL CONSUL EN PORT TALBOT

Nuestro cónsul general en Liverpool, señor Alberto Phillips, telegrafió ayer a la Cancillería dando cuenta del fallecimiento del cónsul honorario de Chile en Port Talbot, señor Abelardo Aldana. La Cancillería pidió al señor Phillips que hiciera llegar a la familia del extinto la condolencia de nuestro Gobierno.

El señor Aldana en el desempeño del Consulado Honorario en Port Talbot, como en otras funciones consulares, demostró especial actividad, interesándose con el mayor celo por dar a conocer nuestro país en el extranjero. Los informes del señor Aldana, que se referían a los más interesantes y variados temas, fueron siempre comentados por nuestra prensa y más de una utilidad prestaron a las diversas reparticiones públicas.

Desempeñaba el señor Aldana el Consulado en Port Talbot, desde el año 1910.

EL PROXIMO MARTES SE CERRARAN LAS INSCRIPCIONES PARA EL PRIMER VIAJE DE TURISMO A EUROPA

Hasta el Martes de la semana próxima, estarán abiertas las inscripciones para participar en el primer viaje de turismo a Francia, Italia y España, organizado por los señores, Gallo Hnos., que en esta forma inician sus operaciones en Chile, como correspensales de algunas conocidas empresas europeas.

Durante la semana pasada, las oficinas de esta firma, situadas, como se sabe, en el edificio Ariztía, han sido visitadas por numerosas familias de nuestra sociedad, que en sus viajes anteriores por Europa, han podido apreciar las ventajas de esta clase de excursiones.

Como el propósito de los organizadores es efectuar viajes periódicos a otros países, esperan que el mismo público sea su más entusiasta propagandista, y están en la seguridad de obtener este resultado mediante buenos servicios.

En estas condiciones, el precio señalado para la primera excursión de $ 8,850, moneda corriente, con todos los gastos pagados, desde la salida de Santiago, hasta el regreso, puede estimarse, bastante módico. Se ha querido poner de manifiesto en esta forma, la experiencia y facilidades con que puede contarse para emprender recorridos de alguna extensión.

También se ha considerado la limitación del número de turistas, con el objeto de prestar a todos ellos la debida atención, desde que un grupo demasiado numeroso, podría dificultar el desarrollo del programa preparado, el que ofrece todos los atractivos imaginables.

La oficina de los señores Gallo, por pedido especial de algunas personas, ha acordado las mayores facilidades para la obtención de los pasaportes y las visaciones de los diversos consulados, en forma que estos trámites sean lo más rápidos posibles.

Señoras

DUEÑAS DE CASA

que veláis por la salud de vuestros Deudos, DESCONFIAD de los Almaceneros poco escrupulosos que os ofrecen ACEITE BETUS más barato, pretextando recibirlo en barriles!! Estos malos comerciantes faltan a la verdad y procuran engañaros, vendiéndoos una mercadería de inferior calidad y dañina. Tened presente que el ACEITE BETUS sólo viene en botellas, con la marca ESTRELLA, bien conocida.

SALAZAR & NEY
Unicos Representantes
Arturo Prat N.o 219
SANTIAGO

INSPECCION DE AGUA POTABLE Y DESAGUES

CONCURSO

Llámase a concurso para proveer el puesto de administrador del servicio de agua potable de Yungay, con un sueldo anual de $ 3,000.

Bases y antecedentes pueden consultarse diariamente, de 2 a 4, hasta el 15 del actual.

CASA CENTRAL

Santo Domingo N.o 1227

inmediata Morandé, perfecto estado, amplia, asoleada, buena vista

Se arrienda

Tratar: ESTADO 250, OFICINA 1

DEFUNCION

Ha dejado de existir la señora

Berta Frohlich P.

Sus restos serán conducidos al Cementerio General mañana Viernes 10 del presente, a las 9.30 A. M.

El cortejo partirá desde su casa habitación, Catedral 1249.

LA FAMILIA.

Por cambio de giro del negocio

Se realizarán gamuzas escocesas llegadas ayer de Europa. Habrán también astrakanes de 1.40 de ancho, a $ 30.- el metro.

GAMUZAS DE SEDA de un valor de $ 45.- se darán a $ 25.-

Ha llegada el surtido más hermoso en telas para trajes sastre y batas en estilo popelina. Son géneros de la más alta novedad y en colores de última moda.

CASA MATEO DELPORTE

Edificio de un piso. - ROSAS 1260, entre Morande y Teatinos.

COMISION AL PRESBITERO MILLER

Se ha comisionado al presbítero don Miguel Miller, profesor de filosofía del Liceo N.o 4, para que ad-honorem y por el período de cinco meses estudie en Francia e Italia las reformas en la enseñanza secundaria.

DIPLOMATICO JAPONES

En el "Ebro" que llegará el 15 del presente mes a Valparaíso, arribará al país el diplomático japonés señor Iwataro Uchiyama, secretario de Embajada de aquel país.

Oficial del Ministerio de Relaciones

Reasumió su cargo en el Ministerio de Relaciones Exteriores el oficial de este Departamento don Joaquín Larraín, después de permanecer en Río de Janeiro durante dos meses donde fué en comisión como secretario de nuestra Embajada en el Brasil.

Después de mi Mamita, Mentholatum es mi Mejor Amigo

Cuantos pequeñuelos dirían así si pudieran explicar su agradecimiento infantil por el alivio que reciben de Mentholatum! El remedio supremo para calmar las irritaciones ocasionadas por los pañales y para aliviar las rozaduras, erupciones de la piel y demás dolencias de los niños.

Una Crema Sanativa
Mentholatum
Indispensable en el hogar

Cualquier accidente, aún el más pequeño, puede ser bastante peligroso si no recibe atención inmediata. Mentholatum, el remedio de mil aplicaciones, cicatrizante por excelencia, es el indicado para dolores de cabeza y garganta, neuralgia, golpes, contusiones, catarros, etc., etc.

Exija el legítimo Mentholatum en sus envases originales. Rechace las imitaciones.

De venta en las Farmacias y Droguerías.

Mentholatum

FALLECIO EL CONSUL DE CHILE EN POST-AT-BOST

Se ha comunicado al Ministerio de Relaciones, el fallecimiento del cónsul de Chile en Post at Bost, señor Abelardo Aldan.

SE REGLAMENTARA EL SISTEMA DE LICENCIAS

DEL PERSONAL ADMINISTRATIVO

A fin de uniformar el procedimiento hasta hoy observado en lo que respecta a las licencias del personal de la Administración Pública, el Ministerio del Interior estudia la reglamentación de las licencias.

UNA CONDECORACION DEL GOBIERNO DEL JAPON

El Gobierno del Japón ha condecorado al ex-Ministro de Chile en ese país, señor Víctor Robles.

EN HONOR DE LOS DELEGADOS A LA CONFERENCIA DE GINEBRA

El Ministro de Higiene, Asistencia, Previsión Social y Trabajo, ofreció anoche un banquete a los señores Moisés Poblete Troncoso, Galileo Urzúa y Luis Silva Salinas, que forman parte del personal del Ministerio, y que han de trasladarse a Ginebra a participar en la 7.a Conferencia Internacional del Trabajo el 19 de Mayo próximo.

Se efectuó esta manifestación en el Casino de la Sección Experimental de Higiene y obtuvo gran brillo y éxito.

Concurrieron, a ella, además del señor Ministro y de los festejados, los señores:

Doctor Pedro Lautaro Ferrer, doctor Lucas Sierra, Oscar Alvarez, doctor Carlos Altamirano, Alfredo Cienfuegos, doctor Enrique Fagalde, Oscar Donoso, Jorge Gustavo Silva, doctor Juan Orellana, doctor Díaz Velasco, doctor Arturo Atria, doctor Enrique González, Carlos Giglioto, Miguel Tejeda Laurence, Nicolás Cruz Correa, Agustín Ortúzar, Juan Picazzo, Héctor Escobar, Oscar Parrao, Jorge Nef Aguirre, Rafael Garretón Silva, Alberto Amengual Astaburuaga, Jorge Weltz, Manuel Jara Cristi, Guillermo del Fierro, Carlos Humeres, Víctor Gutiérrez Lavín, Joaquín Prats, Eduardo Schmidth, Alejandro Amengual, Carlos Illanes, Alfredo Franco, Juan Cánepa, Adrián Pérez, Pedro Cárdenas, Fernando González, Martín Prats, Luis O. Adrián, etc.

LA GRAN EXPOSICION BOLIVIANA DE LAS FIESTAS CENTENARIAS

EL GOBIERNO BOLIVIANO ACUERDA DAR EXTRAORDINARIAS FACILIDADES A LOS EXPONENTES DE ESTE TORNEO INTERNACIONAL

LA REBAJA DE LOS FLETES FERROVIARIOS Y LIBERACION DE DERECHOS DE ADUANA PARA LOS PRODUCTOS

Con motivo de la realización de la gran Exposición Industrial en Bolivia, en el mes de Agosto próximo, para las fiestas centenarias, el Gobierno de ese país ha otorgado grandes facilidades para los exponentes al magno torneo.

REBAJA DE FLETES DEL FERROCARRIL DE ARICA A LA PAZ

En lo que se refiere a la rebaja de fletes, ésta ha sido absoluta en el Ferrocarril de Arica a La Paz, para los productos chilenos de cualquier punto de la línea como también para los bolivianos. Por lo que respecta a los otros países la rebaja se ha hecho en un 50 o|o en el total del recorrido.

En el Ferrocarril The Antofagasta Chili and Bolivia Railway, en la sección boliviana, están libres de fletes las maquinarias, productos nacionales y artículos manufacturados, nacionales y extranjeros, y en un 50 por ciento en la sección chilena. Esta rebaja la ha hecho el Gobierno de Bolivia según los tratados existentes y alcanza a su máximum. Se espera con fundamento de que el Gobierno de Chile hará otro tanto en la sección chilena del mismo ferrocarril.

En lo que se refiere al ferrocarril Guaqui a La Paz todos los productos destinados a la exposición tendrán una rebaja de 50 o|o.

SE LIBERA DE DERECHOS DE ADUANAS A LOS PRODUCTOS DESTINADOS A LA EXPOSICION BOLIVIANA

El Gobierno boliviano liberará de los derechos de aduanas a todas las muestras y productos destinados a la exposición y proporcionará gratuitamente los locales para la exhibición y los terrenos para levantar pabellones.

Se encuentra listo para la misma fecha el Pabellón Permanente para la Exposición Mercantil Permanente de propiedad de una empresa particular.

Necesita al señor
Baltazar Salvá
El liquidador de la firma
SALVA & Cía. Lda.

QUADRONAL

Tabletas alemanas eficacísimas contra los dolores de cabeza, garganta, muelas, grippe, etc. En venta en todas las boticas.

EL MINISTRO DE CHILE EN FRANCIA

Comunicaciones recibidas en la Cancillería, hacen saber que ha reasumido sus funciones el Ministro de Chile en Francia, señor Armando Quezada Acharán.

LAS JUNTAS INSCRIPTORAS

Por disposición del Ministerio del Interior, las juntas inscriptoras funcionarán este año en los mismos locales que lo hicieron en Noviembre de 1923.

UNA CARTA AUTOGRAFA DEL PRESIDENTE DE NICARAGUA

FUE DIRIGIDA AL PRESIDENTE DE CHILE CON OCASION DE HABER ASUMIDO EL MANDO SUPREMO DE AQUELLA REPUBLICA

El Ministro de Relaciones Exteriores de Nicaragua, Excmo. señor Salvador Castillo, ha dirigido una comunicación al Ministro de Relaciones de Chile, expresándole que se ha remitido en esa misma fecha una carta autógrafa del Presidente de esa República, Excmo. señor Carlos Solorzano, al Presidente Alessandri, con ocasión de haber asumido el mando supremo de la Nación.

CLINICA
DE LUIS A. BRAVO B.

Instalada según los adelantos modernos.

Unicamente para el tratamiento y curación radical de las enfermedades VENEREAS, GENITO-URINARIAS E IMPOTENCIA.

PUENTE N.o 562

(NOTA.— Más detalles en avisos profesionales.). N|O

MUEBLERIA COLON
56 - BANDERA - 58
GRANDES REBAJAS DE PRECIOS - NUEVO Y ESPLENDIDO LOCAL

GRANDES CAPITALISTAS,
-OFREZCO EN VENTA

PROPIEDADES COMERCIALES DE RENTA, EN PLENO CENTRO COMERCIAL, LAS MEJORES UBICADAS, SU MAYORIA DE ESQUINA, TODAS MUY BIEN EDIFICADAS, COMPUESTAS DE GRANDES ALMACENES, HOTELES, BIOGRAFOS, CASAS RESIDENCIALES, GALERIAS COMERCIALES, PORTALES, MERCADOS, RASCACIELOS, ETC.

Precios desde $ 10.000,000 hasta $ 500,000. Todas las propiedades tienen muy buenas dimenciones de terrenos, y sus edificios son su mayoría de cemento armado, ladrillo. incombustibles, con calefacción central, etc.

En la oficina puedo informar particularmente a cada cliente de los datos exactos de cada propiedad con planos, asaciones, renta exacta, interés sobre el capital, deducidos los gastos de contribuciones y administración. TODAS SON ORDENES PRIVADAS.

Deseo atender a verdaderos interesados y directos; estudios minuciosos de cada propiedad. Se tiene clase de detalles.

MIGUEL FUENZALIDA B.
1061.— MONEDA.— 1061

Propiedad de Renta
EN SOLO $ 23,000

PROPIEDAD ESQUINA. — Consta de UN GRAN ALMACEN, independiente, con dos vidrieras y dos puertas a la calle, cortinas de fierro de primera clase, muy bien tenido. Una espléndida casa de habitación, independiente del almacén, con salida a dos calles; la propiedad es perfectamente tenida. RENTA ANUAL $ 2,700. Se encuentra ubicada en barrio Recoleta.

Mayores datos y tasación, y orden para visitarla en la Oficina

MIGUEL FUENZALIDA B.
1061.— MONEDA.— 1061
17—A.

Viña Concha y Toro

Precios de vinos, sin envase y con impuesto, que regirán desde el 2 de Abril

Barsac	botellas 1|1	$ 3.90;	botellas 1|2	$ 2.20
Reservado	botellas 1|1	$ 3.00;	botellas 1|2	$ 1.65
Pinot	botellas 1|1	$ 2.00;	botellas 1|2	$ 1.10
Escogido	botellas 1|1	$ 1.85;	botellas 1|2	$ 1.05
Semillón	botellas 1|1	$ 1.30;	botellas 1|2	$ 0.75
Medoc	botellas 1|1	$ 1.20;	botellas 1|2	$ 0.70
Cabernet	botellas 1|1	$ 1.05;	botellas 1|2	$ 0.60

EL ENVASE SE CARGARA COMO SIGUE:

Cajón con 12 botellas negras	$ 9.00
Cajón con 12 botellas blancas	$ 10.00
Cajón con 24 medias botellas	$ 4.00 más
Jabas con 50 botellas negras	$ 33.00
Jabas con 50 botellas blancas	$ 38.00

VINO EN DAMAJUANA		VINO EN BARRILES	
Semillón, damajuana	$ 18.00	Semillón, litro	$ 1.10
Medoc, damajuana	$ 17.00	Medoc, litro	$ 1.10
Cabernet	$ 16.00	Cabernet, litro	$ 0.95

La Viña Concha y Toro se ha visto obligada a aumentar los nuevos precios de sus vinos con el valor del impuesto creado por el decreto-ley N.o 292, habiendo sido notificada que dicho impuesto empezó a regir y se cobrará desde el día 6 de Marzo, a pesar de manifestar dicho decreto-ley que el pago debe hacerse por medio de la faja correspondiente adherida a la botella y que dichas fajas no se encuentran aún impresas.

Si en vista de los inconvenientes que esta situación acarrea como se ha hecho ver al Supremo Gobierno, se obtuviere que no se cobre el impuesto mientras no se entreguen las fajas, la Viña devolverá a sus compradores el valor correspondiente.

LA ADMINISTRACION.

2—A.

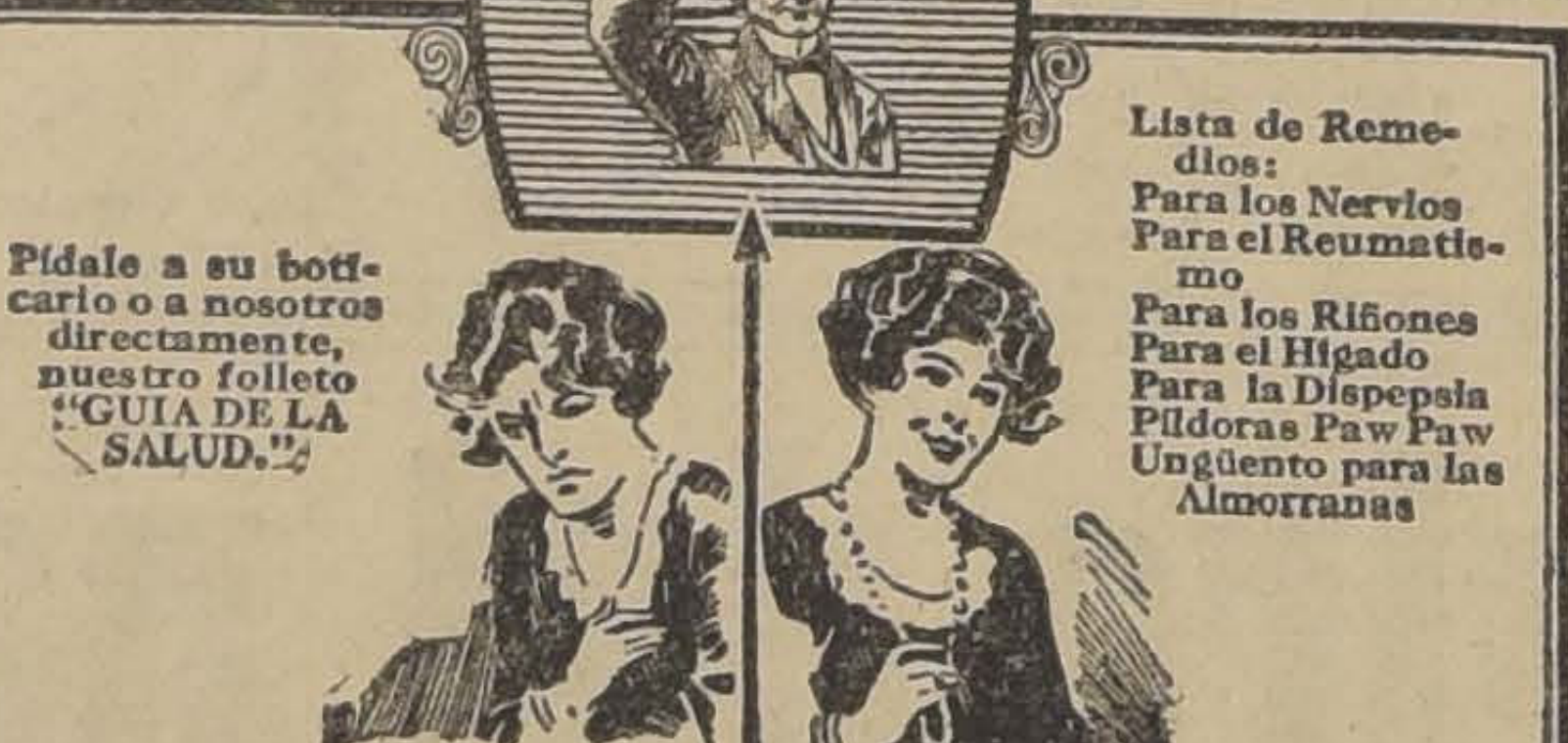

¿ES UD FELIZ?

Pídale a su boticario o a nosotros directamente, nuestro folleto "GUIA DE LA SALUD."

Lista de Remedios:
Para los Nervios
Para el Reumatismo
Para los Riñones
Para el Hígado
Para la Dispepsia
Píldoras Paw Paw
Ungüento para las Almorranas

Para cada padecimiento Munyon tiene un tratamiento

ESTA demás decir que las felicidades de la vida dependen de la salud. Si Ud. sufre de alguna dolencia, su primer deber es curarse. Ninguna mujer puede esperar obtener las atenciones de un amante ni los favores de la sociedad, si está siempre afligida y quejándose.

El Remedio de Munyon para las Damas está expresamente preparado para combatir y vencer los desarreglos femeniles a que periódicamente está expuesta la mujer. Este medicamento ha probado ser una bendición a miles de mujeres.

¿Por qué estar atormentada con esas dolencias? No hay razón para que Ud. se sienta día tras día anémica, aletargada, irritable, descontenta e infeliz. ¡Fortalezca su organismo! ¡Destruya aquellos desórdenes que quebrantan su salud y gastan sus fuerzas! No importa lo doloroso que sea el caso ni el tiempo que haya Ud. padecido con él o las complicaciones que existan, tomando el Remedio de Munyon para las Damas sentirá Ud. efectos saludables y la restauración de sus fuerzas, vitalidad y funcionamiento normal de los órganos femeniles. *Hasta entonces no será Ud. feliz.*

Los Remedios de Munyon se venden en todas las farmacias.

MUNYON REMEDY CO. Scranton, Pa., U. S. A.

el dolor de oído

es uno de los más terribles padecimientos. Las aplicaciones externas y los lavados suelen ser ineficaces o calmar muy relativa y lentamente. Lo que se desea en esos casos es un alivio rápido y completo. Con lo único que puede obtenerse es con dos tabletas de

INSTANTINA

La acción de este analgésico moderno es tan admirable que el más vivo dolor de oído cede como por encanto, en pocos momentos. Con igual eficacia obra en los casos de dolor de cabeza, muela y garganta; neuralgias; jaquecas; resfríos, etc.

BAYER

INSTANTINA

SE POSTERGA LA CELEBRACION DEL CONGRESO DE CARRETERAS

La Embajada argentina ha comunicado al Ministerio de Relaciones Exteriores, que el Gobierno de su país ha resuelto aplazar hasta principios de Octubre próximo la del primer Congreso Pan- de Carreteras, que debía el próximo mes en Buenos

EL TREN LIMPIADOR Y SELECCIONA DE SEMILLAS

Ayer a las cuatro de la tarde salió de la Estación Central, el tren montado especial para efectuar la limpia y selección gratuita de las semillas que deben sembrarse.

Este tren ha sido equipado de común acuerdo entre el Director de los Servicios Agrícolas y el Sub-Director de los Ferrocarriles, entregando su funcionamiento al servicio de Divulgación y Propaganda Agrícolas.

Presenciaron la partida el señor Sub-Secretario de Agricultura, don Marcial Astaburuaga, el Director de los Servicios Agrícolas, el Jefe del Servicio de Divulgación y Propaganda, los señores Luis Correa, Ernesto Maldonado, Samuel Cubillos y otros.

Esta iniciativa es de la mayor importancia para la agricultura y es de esperar que los agricultores aprovechen este servicio gratuito que se les ofrece.

A cargo del tren va el agrónomo departamental, don Angel Acuña y encargados de la propaganda están todos los funcionarios del que se encuentran en las des por donde pasará el ferencia. Por ahora el rige a Santa Bárbara por el ramal a Traiguén línea central hasta deteniéndose en todas nes donde se soliciten

Debemos felicitar a la rrea y Cía, a cuyo cargo instalación de la el magnífico trabajo

RESFRIADOS CAUSA LOR DE CABEZA

EL LAXATIVO BROMO NINA desvía la causa.— todo el mundo para cur friado en un día. La firma W. GROVE se halla en ca ta. Hecho por la Paris Co., St. Louis, E. U. de A.

Grotrian Steinweg

El pianista, para interpretar con fidelidad el espíritu íntimo de la música que ejecutar, necesita de un instrumento de sensibilidad y potencialidad extraordinaria.

Es por esto que todos los artistas eminentes eligen siempre el piano Grotrian-St weg para sus conciertos.

Nuestro sistema de pagos en abonos, que tados confidencialmente, le permitirá llevar, hoy esta joya a su hogar. Visítenos sin compromiso.

GRIMM y KERN

ALMACENES VICTOR, MANUALO Y AMPICO
AHUMADA 99, ESQUINA MONEDA

Maestranza y Fundición Santa Elena
De ADOLFO A. WAINER, Ing.
AVENIDA SAN EUGENIO N.º 301. —:— AL LADO ESTACION ÑUÑOA.

ESTA MODERNISIMA MAESTRANZA, EQUIPADA CON MAQUINARIA DE ALTA VELOCIDAD, EJECUTA TRABAJOS DE CONSTRUCCIONES METALICAS, DE MECANICA EN GENERAL, CERRAJERIA ARTISTICA, TRABAJOS DE FORJA, SOLDADURA AUTOGENA Y ELECTRICA, PERNOS, REMACHES, Etc.

ESTACION DE SERVICIO DE AUTOMOVILES "WILLYS - KNIGHT" Y "OVERLAND"

La unificación de los deportes

LA PALABRA OFICIAL DE LA CONFEDERACION CHILENA DE DEPORTES

Con fecha de ayer ha sido protocolizado y reducido a escritura pública el siguiente documento:

"El Consejo Superior de la Confederación Chilena de Deportes, entidad con personalidad jurídica, con más de 16 años de existencia legal, afiliada a la Confederación Latino Americana de Deportes y presidida por el Delegado en Chile del Comité Olímpico Internacional, declara: Que su resolución oficial referente a la unificación con la Confederación Nacional de Deportes, fué la siguiente: "Se acepta la fusión siempre que queden dentro de la dirigente unificada exclusivamente las ramas acordadas en la reunión amplia de los delegados, de ambas Confederaciones, que presidió el Capitán señor Ramón Canas Montalva.

La Confederación Chilena, haciendo fe a la palabra empeñada, seguirá su vida normal con todos sus derechos hasta tanto no se cumpla estrictamente lo convenido por los representantes de ambas confederaciones en la reunión mencionada. Por el momento, no se autoriza a ninguna persona para solicitar la cancelación de su personalidad jurídica.

Para asegurar la verdadera unión del deporte, la Confederación Chilena acuerda que toda nueva rama no fijada en la reunión solemne presidida por el Capitán señor Cañas, sólo podrá incorporarse a la Confederación Deportiva con el voto unánime de las ramas jefes que quedaron incorporadas en la citada asamblea presidida por el Capitán Cañas Montlva.

Declaran igualmente los firmantes, que la única institución dirigente del football chileno, reconocida por ésta colectividad jefe y por cada una de sus ramas, es la Federación de Football de Chile.

(Firmados): **Jorge Matte G.**, Presidente. — **A. Davidson y L. Mátus**, vice-presidentes. — **Antonio Ibar**, secretario. — **Carlos Fanta**, tesorero. —**G. Leiva**, por la Unión Ciclista de Chile. — **J. Jiménez**, por la Federación de Excursionistas y Exploradores de Chile. — **L. Mátus**, por la Federación de Deportes Náuticos de Chile. — **V. Vargas**, por la Federación Amateurs de Bor de Chile. — **A. Blanco Garcés**, por la Federación de Tiro al Blanco de Chile. — **R. Ibar**, por la Federación de Esgrima de Chile. — **M. Gonzáles**, por la Federación Atlética de Chile. — **C. Cariola**, por la Federación de Football de Chile. — **L. Bravo**, por la Federación Deportiva Automovilista de Chile."

LA JIRA AL SUR DE LA FEDERACION DE FOOTBALL DE CHILE

JUGARA MAÑANA CON TALCA, EL SABADO CON CONCEPCION Y EL DOMINGO CON TALCAHUANO

EL MEJOR EXPONENTE DE ESTAS CUATRO CIUDADES SEGUIRA VIAJE HASTA PUERTO MONTT

Terminado este viaje, el conjunto seleccionado seguirá al Norte hasta Tacna

Por el nocturno de hoy parte a Talca el equipo de la provincia de Santiago de la Federación de Football de Chile, que se medirá a las 3. P. M., de mañana en la cancha del Ibérico con el cuadro unido de Talca. Es la primera presentación que hará en público el seleccionado formado por los mejores exponentes en que estaba dividido Talca. cisma que afortunadamente ha terminado en forma definitiva con el ingreso de todos los clubs de esta prestigiosa ciudad a la Federación Chilena de Foootball.

res:

En esta jornada harán acto de presencia los siguientes jugadores:

Talca:

Lillo
Avila, Bastías
Bravo, Zamora, Lamilla
Moyano, Avendaño, Andrade, Soto, Braberis

O
Calderón, D. Arelano, Molina, Moreno, Abarzúa
Aravena, Rossetti, Arelano
Ernst, Serrano
Ramírez
Provincia de Santiago

Reservas: Rousseau, (de Melipilla) y Witcke.

Terminado el lance se formará un royal entre Talca y Santiago cuadro que se medirá el Sábado con Concepción.

El Domingo, en Talcahuano, jugará el seleccionado local contra el royal formado por los mejores exponentes de Santiago, Talca, y Concepción.

Finalmente el cuadro combinado de estas cuatro ciudades seguirá en jira la frontera para sostener lances en las principales ciudades sureños, llegando hasta Puerto Montt.

Un enviado especial de "La Nación" acompañará al conjunto y estaremos en condiciones de informar ampliamente sobre esta importante jira de la Federación de Football.

El cuadro irá a cargo de los señores J. Malbrán y Oscar Rojas.

Jamás en nuestro país se ha efectuado una jira de tanta importancia.

Posteriormente el seleccionado de todo el sur de Chile, incluyendo a los mejores exponentes de Santiago y de la Asociación de Football de Valparaíso irá al norte jugando contiendas en las principales ciudades hasta Tacna.

LA ASOCIACION DE FOOTBALL DE VALPARAISO SE AFILIA A LA FEDERACION CHILENA

ADOPTA ESTE ACUERDO ANTENOCHE, POR ACLAMACION

A las numerosas corporaciones provinciales que últimamente han reconocido tienda en la Federación de Football de Chile, instituto oficial de nuestro país en el Continente, debemos hoy agregar la de la Asociación de Football Valparaíso, prestigiosa colectividad del vecino puerto. En efecto, antenoche se reunió su Consejo de delegados y después de larga deliberación, acordó por unanimidad afiliarse a la Federación. Cuando se proclamó el resultado, todos los presentes se pusieron de pie, como un homenaje a la dirigente del football.

La Asociación de Football Valparaíso representa una fuerza efectiva en el puerto. Está constituida por los siguientes clubs: Chile-Argentina, Deportivo Ex-alumnos del Instituto Comercial, Transporte, England, Ausonia, Atlético Tracción y Maestranza, Deportivo Merced, Deportivo Bellavista, Deportivo Juventud Cordillera, Pensilvania, Alberto I y Nuevo Monterrey.

Entre sus mejores hombres para integrar el combinado, cuenta al arquero Pacheco y al wing izquierdo Ibáñez y muchos otros jugadores de mérito.

Desde el 19 del presente podrá disponer la Asociación Valparaíso, mañana y tarde del Estadio Ferroviario terreno en que desarrollará sus competencias ordinarias. En la fecha indicada realizará una hermosa reunión oficial de apertura, desarrollando un campeonato extraordinario que servirá para conocer a todos los exponentes y así formar el seleccionado que presentará a otras Ligas de la capital y de provincias.

El señor Carmelo Calarco

En la tarde de ayer se dirigió a Valparaíso el distinguido deportista argentino señor Carmelo Calarco, que muy en breve regresará a la Argentina.

Durante su breve estada en nuestro país ha sido objeto de numerosas atenciones de parte de diversas colectividades, intensificándose en esta forma las cordiales relaciones que unen a los deportistas argentinos y chilenos.

La concertación de algunos lances de basket-ball con un seleccionado argentino ha sido la misión de mayor importancia que cumplió el señor Calarco en este viaje.

El Sábado regresará a Los Andes para tomar la combinación internacional a Buenos Aires.

FOOT-BALL

LIGA NACIONAL OBRERA DE FOOTBALL

Anoche se reunió el directorio de esta institución a fin de tomar conocimiento oficial del término de la competencia por el Campeonato libre organizado por esta institución.

Se proclamó como ganadores a los equipos 1.o y 2.o del Salto F. C. por la primera y segunda serie respectivamente.

A raíz de un incidente promovido por el jugador Héctor Santander y en atención a su juego peligroso y mal intencionado como asimismo por su carácter agresivo para el referee, se acordó castigarlo por un año en la institución y comunicar este acuerdo a la Asociación de Arbitros para que no arbitre ningún encuentro en donde tome parte dicho elemento.

SESION DE CONSEJO

El nuevo directorio en funciones entró a ocuparse inmediatamente de la clasificación y sorteo de los clubs inscritos. Hubo unánime parecer en el sentido de instituir un campeonato de apertura entre los clubs inscritos bajo las siguientes bases:

a) No se pagará ningún valor por inscripción y sólo tomarán parte los equipos inscritos para la temporada oficial.

b) Se acordó un premio de 12 medallas para el ganador y un segundo premio de un diploma al club, para el equipo que ocupe el segundo lugar.

c) La competencia se dividió en dos series y al final deberán jugar los dos ganadores por el título de campeón.

d) Se cobrará 40 centavos como entrada a cancha a los jugadores y sesenta a los espectadores. Estas entradas deben ser retiradas en la secretaría y pagadas al momento de retirarlas. Los clubs que no entren por ellas pagarán como espectadores.

e) Se jugarán dos tiempos de 15 minutos y en caso de empate hasta tres complementarios proclamándose vencedor al cuadro que obtenga el primer tanto dentro de los tiempos complementarios.

f) Si después de los tres complementarios no hubiera score, los equipos repetirán el encuentro en una nueva fecha como por primera vez.

Se ruega encarecidamente al señor Oscar Vilches se sirva pasar por la secretaría hoy, a las 7 P. M.

ASOCIACION DE FOOTBALL DE SANTIAGO.—A los señores delegados de la Unión Deportiva Española, y Jorge V, se les ruega muy encarecidamente se sirvan concurrir hoy, a las 7 P. M., a la secretaría de la Asociación Santiago, Huérfanos 1258.

EL ENTRECIUDADES DE MAÑANA EN LOS ANDES.—Ferroviario v. Andinos.—En la tarde de mañana, tendrá lugar en el pintoresco pueblo de Los Andes, el interesante entreciudades que sostendrán los equipos del Balompié Ferroviario "Control de Entradas" con el Victoria F. C. de Los Andes.

Dado el entusiasmo que reina entre los miembros pertenecientes a estas entidades amigas, el encuentro promete ser reñido e interesante.

En el expreso que parte, a las 8 A. M., desde la estación Mapocho parte a Los Andes la delegación Ferroviaria de Football a cargo de los entusiastas dirigentes señores, Nicolás Lanfranco Rojas y Agustín Gallo Infante: este último señor arbitrará las partidas que se efectuarán en Los Andes el Viernes y en San Felipe el Sábado.

SMALL STAR F. C. versus BRITANIA F. C.—El próximo Domingo, a las 10 A. M., en la cancha del primero de los clubs citados, se llevará a efecto este match amistoso.

FESTEJO A UN DEPORTISTA. —Anoche se llevó a efecto una sencilla manifestación con que los miembros y directorio del 5 de Abril despedían a su director señor Santiago Ciutad, quien se aleja de esta capital para radicarse en Valparaíso.

Ofreció la manifestación el secretario de la institución, contestando el festejado en sentidos términos y agradeciendo a sus compañeros de club esta muestra de compañerismo. Dicha manifestación se verificó en la secretaría de la institución.

ATLETISMO

CENTRO DEPORTIVO FLAMENCO.—Se cita a entrenamiento en la cancha Panteón durante los días Viernes y Sábado a las 10 A. M. Se recomienda la asistencia a los atletas que intervendrán en el torneo de novicios serán atendidos por el masajista del club.

SANTIAGO ATLETICO. — Con motivo de cerrarse las inscripciones del campeonato de novicios que efectuará la Asociación A. de Santiago, esta institución recibe la adhesión de sus socios en su secretaría, Chacabuco N.o 59 hasta hoy a las 6 P. M. y por escrito hasta el Sábado próximo.

A entrenamientos cítase especialmente a los atletas novicios para [illegible] Sábado en la cancha de "Los Leones" a las 8 A. M., y el Domingo a la misma hora en los Campos de Sports de Ñuñoa.

Se avisa que las pruebas son: 100, 400, 800, 1.500 y 5,000 metros planos; 110 metros con vallas, saltos largo, alto y garrocha; lanzamientos del disco, bala y dardo, posta 4x100. El torneo se llevará a cabo el Domingo 19.

Al equipo de posta 4x100 se ruega asistir a los entrenamientos que dirige el señor Carlos Strus.

Excursión a Los Andes

Hoy, a las 9 P. M. se dará la partida a los excursionistas del Cuerpo Jorge Matte Gormaz que parte en excursión por tres días a la vecina localidad de Los Andes a pie.

Esta excursión ha encontrado una franca acogida de parte de los asociados, prueba de ello es las numerosas inscripciones de deportistas.

El Cuerpo de Excursionstas Jorge Matte Gormaz organiza por segunda vez esta clase de correrías, todavía está fresco el recuerdo de la jornada a pie llevada a cabo los días de fiestas patrias a Valparaíso, que tuvo un gran éxito.

No dudamos que esta nueva excursión ha de tener un lisonjero coronamiento.

LOS MIEMBROS DEL CENTRO EXCURSIONISTA "BENJAMIN VICUÑA MACKENNA" DEL CONTROL DE ENTRADAS, SE DIRIGEN HOY A TALCAHUANO. — Desde hace algunos días, los miembros de esta entusiasta y activa institución excursionista ferroviaria, venían proyectando un viaje a Concepción, Talcahuano y visitar después los establecimientos mineros de Lota, contando para ello con las facilidades que en forma gentil otorga la Administración de éstos importantes minerales a los visitantes ferroviarios.

Provistos ya de los medios necesarios para efectuar esta interesante excursión de Semana Santa, gracias a la valiosa cooperación de su Presidente Honorario don José A. Carvajal y del Jefe del Departamento de Contabilidad, don Arturo Lorca P., caballero entusiasta y que presta todo su apoyo a estas sanas e instructivas actividades, los miembros del Vicuña Mackenna realizarán hoy el anhelado viaje a esos bellos parajes de nuestra zona sur.

En efecto, por el nocturno de las 7.35, se dirigen al sur los excursionistas ferroviarios dirigidos por sus activos dirigentes los señores Humerto Montecinos, presidente; Manuel Valenzuela vicepresidente y Arturo Zamora L., capitán-director. Además de la excursión a las minas de Lota y Coronel, harán un paseo en remolcador hasta la Isla Quiriquina, visitando de paso, las interesantes obras del Apostadero Naval de Talcahuano. En suma la excursión de los ferroviarios promete ser interesante y amena.

Las inscripciones se recibirán hasta las 11.30 A. M., en Bandera 575.

PAPERCHA

CLUB NACIONAL DE PAPER-CHASE.— Esta institución eligió el siguiente Directorio para el período de 1925 a 1926:

Presidente, señor Leonardo Kampers; secretario, señor Federico Stevenson; tesorero, señor Vicente Padilla; directores, señores Guillermo Vicuña, Carlos Arancibia, Carlos J. Ibieta, Ignacio Fontecilla, Jorge Orella C. y Luis R. Maquieira.

CITACIONES

Everton F. C.—Junta general para hoy, a las 9 P. M., en A. Prat 1489.

Morning Star Infantil F. C.—Junta General para mañana, a las 9 P. M., en la Secretaría.

Huemul F. C.—Junta general para hoy, a las 8 P. M., en Huemul 1045.

El Salto F. C.—Directorio para hoy, a las 8 P. M., en el Patronato San Ramón.

General Borgoño F. C. — Junta general para hoy, a las 9 P. M., en Lastra 1717.

A las 8 deben reunirse los señores E. P. Obdys, P. Pérez y Soto Jiménez, para poner al día los libros de tesorería.

Piedrabuena F. C.—Junta general para hoy, a las 8 1|2 P. M., en Mapocho N.o 2440.

Club Deportivo América. — Junta general para hoy, a las 8 1|2 P. M., en O'Higgins 1821.

Malleco Austral F. C.—Junta general para hoy, a las 8.30 P. M., en Marín N.o 256.

Uruguay Infantil F. C.—Junta general para hoy, a las 9 P. M., en San Isidro 251.

Wanderer F. C.—Junta general para hoy, a las 9 P. M., en Escanilla 816.

Chilenito Infantil F. C.—Junta general para hoy, a las 9 P. M., en O'Higgins 2051.

Unión Argentina F. C. — Junta general para hoy, a las 8.30 P. M., en Esperanza 887.

Dell'Orto F. C. — Junta general para hoy, a las 6 P. M., en San Francisco 373.

Tabla: Partido del Sábado próximo.

Chile Atlético F. C.—Junta general para hoy, a las 9 P. M., en San Francisco 1021.

Tabla: Elección de Directorio y cuenta de tesorería.

Morning Star Sporting Club.—Junta general para hoy, a las 9 P. M., en la Secretaría, Independencia N.o 306, esquina de Lastra.

Tabla: Celebración del aniversario.

1.o de Mayo F. C.—Junta general para hoy, a las 9 P. M., Coquimbo 1234.

Sportivo Ecuador F. C. — Junta general para mañana, a las 3 P. M., en el local de costumbre.

Teniente Godoy Juvenil e Infantil F. C. —Junta general para mañana, a las 8.30 P. M., en Crédito 421.

Gimnástico F. C.—Directorio para hoy, a las 9 P. M., en "El Diario Ilustrado".

Carlos Walker M. F. C.—Junta general para hoy, a las 8 P. M., en Federico Scott N.o 48.

Balompié Deportivo Control de Entradas.—Junta general para hoy, a las 5 P. M., en la Secretaría, Bandera N.o 875.

Tabla: Viaje a Los Andes, de mañana Viernes.

CICLISMO

CLUB CICLISTA CENTENARIO.— Por el nocturno de hoy que sale de Estación Alameda, a las 7 1|2, se dirigen a Concepción, una comisión del Centenario que concurrirá a la celebración del aniversario social del Club Ciclista Concepción de esa localidad, compuesta por los señores Pedro N. Vidal, que preside la delegación y los socios corredores que participarán en la carrera Concepción-Penco-Concepción, Alejandro Vidal, Francisco del Valle y Manuel Reyes.

Los acompaña el delegado de esa institución penquista afiliada a la Unión Ciclista de Chile, señor Carlos Alberto Arancibia M.

Unión Deportiva Española

El entusiasmo con que nuestros aficionados esperan la llegada del Domingo para presenciar el gran torneo que organiza la U. D. E. va en aumento; pues ese día podrán presenciar la emocionante competencia que sostendrán en defensa de su prestigio deportivo, los grandes campeones Benítez y Gutiérrez y otros buenos elementos.

Para que el público se forme una idea de la importancia del torneo, damos a continuación el detalle de algunos de los valiosos premios que se disputarán; los cuales se exhiben en las vidrieras de la tienda el "Tropezón", San Diego esq. 10 de Julio.

Gran copa Aycaguer Duhalde &, gran copa E. Domínguez y &, gran copa "Libardón", copa Aníbal Capellán, copa la 'Equitativa', copa Ramón Collado, copa librería "El Casino", copa cigarrería el A. B. C. y varios otros donados por el comercio español.

Las inscripciones se cierran el Sábado, a las 7, y se reciben en 10 de Julio 1075 imprenta "El Comercio", Estado 265 cigarrería del señor Arenilla y el señor Bartolomé Coll todas las tardes en el Velódromo, advirtiéndose a los corredores, que todo aquel que no se haya inscrito no se le permitirá por ningún motivo participar en las pruebas.

LAWN-TENNIS

Los clásicos campeonatos de Semana Santa

CALENDARIOS DE LOS CLUBS INTERNACIONAL, ÑUÑOA, SPORTS CHILE Y LUCRECIA

El Comité organizador de estos campeonatos del Internacional L. T. ha confeccionado el siguiente programa para mañana:

A las 8 A. M.

E. Pinilla v. Sempé, R. Beytía v A Líbano, J. Beaver v. E. Silva L. Somosa v. L. Molinos, H. Herrera v. Yunis.

A las 9 A. M.

Sr. Keller v. L. Harnnecker, G Condon v. J. Dalgalarrando, H Muller v. M. Rojas, J. Miranda v. M. Farrell, F. Fenner-C. Urrutia v. R. Katz- Dr. Poblete.

A las 10 A. M.

D. Torralva v. A. Rogers, L. Page v. R. Conrads, H. Contreras v. A. Vergara, O. Huerta-C. Saenge v. J. Beaver-Sempe; señora Azócar-A. Arrate v. Sta. Robert-L. J. Webb.

A las 11 A. M.

K. Ituberauch-P. Schauenbur v. A. Contrucci-A. Arrate; Sta. Richard v. Sta. J. Brunton, O. Obretch v. A. Shlegel, C. Doren N.-C. Doren W. v. Ferres-Bonnet.

A las 2 P. M.

F. Dubravitch v. N. Morandé, J. Matas v. R. Katz, Ferres v. Huerta, Flores v. Westenenk, Ganador Líbano, Beytía v. J. Aruas

A las 3 P. M.

Ganador Beaver-Silva v. Bórquez. Ganador Pinilla-Sempe v. López. Abad-Muñecas v. Achonido-L. Silsa. H. Ovalle-G. Tornero v. Somosa-Eyzaguirre.

A las 4 P. M.

A. Vergara-H. Contreras v. Torralva Hnos.

A las 5 P. M.

Sta. J. Brunton-A Rogers v. Sta. I. Salas-C. Doren W.

Se advierte a los jugadores que en vista del gran número de inscritos es indispensable la llegada a las horas indicadas, pues se aplicará el W. O. con toda estrictez.

POR EL ÑUÑOA LAWN TENNIS CLUB

Mañana se inicia en los fields de este Club, el campeonato interno de Semana Santa, que ha despertado tanto entusiasmo entre los socios y que promete ser el mejor campeonato organizado por esta institución.

Damos a continuación el programa elaborado por la comisión organizadora, en el cual figuran muy buenos jugadores que tendrán que jugar reñidos partidos que despertarán gran interés.

ORDEN DEL JUEGO PARA EL VIERNES

Cancha N.o 1

8.00 A. M. Alessandri v. Bórquez.
8.45 A. M. Barría v. Leiva.
9.30 A. M. De la Maza v. E. Trincado.
10.15 A. M. Acevedo v. G. Ahumada.
11.00 A. M. Cifuentes v. E. García.
2.30 P. M. Sta. Clara Benavides v. Sta. Lía Molina.
3.30 P. M. Sta. Mireya Denis v. Sta. María Trincado.
4.30 P. M. Tornero y Barría v. Gatica y E. García.

Cancha N.o 2

8.00 A. M. Benavides v. Tornero.
8.45 A. M. Hewstone v. Barros.
9.30 A. M. P. Trincado v. Nienhuser.
11.00 A. M. Molina v. Gatica.
2.30 P. M. Castro v. Ferrari.
3.30 P. M. Sta. Clara Bórquez y Sta. Laura Escudero.
4.30 P. M. Alessandri y Bórquez v. Mondion y Quevedo.

PARA SABADO 11

Cancha N.o 1

8.00 A. M. Gontier v. Mondión.
8.45 A. M. Leiva y de la Maza v. ganador 7 y 8.
9.30 A. M. Hewstone y E. Trincado v. Benavides y Nienhuser.
10.15 A. M. Sta. Guillermina Benavides y Benavides v. Sta. Lía Molina y P. Trincado.
11.00 Sta. Clara Bórquez y E. Trincado v. Sta. Mireya Denis y Bórquez.
2.30 P. M. Ganador Cifuentes-García v. ganador Molina-Gatica.
3.30 P. M. Ganador P. Trincado-Nienhuser v. ganador De la Maza.

Cancha N.o 2

8.00 A. M. J. García v. Quevedo.
8.45 A. M. Barros y Castro v. Wattson y Trincado.
9.30 A. M. Wattson v. ganador Barría-Leiva.
10.15 A. M. Sta. Clara Benavides y Castro v. Laura Escudero y Hewstone.
11.00 A. M. Ganador Acevedo-Ahumada G. v. ganador Bouille-A. Ahumada.
2.30 P. M. ganador Gontier-Mondion v. ganador Castro-Ferrari.
3.30 P. M. Ganador Hewstone-Barros v. ganador Benavides-Tornero.

Salvo contratiempos imprevistos, las semi-finales se jugarán el Domingo por la mañana, y las finales en la tarde.

A fin de poder desarrollar el torneo dentro del plazo de que se dispone, se ruega encarecidamente a los jugadores presentarse puntualmente a competir, y se les advierte que se esperará sólo 15 minutos, pasados los cuales se asignará el partido a su contendor.

CLUBS DE SPORTS DE CHILE. —Los días Viernes, Sábado y Domingo próximos continuarán desarrollándose las partidas por el campeonato interno de Semana Santa en esta institución.

El programa para mañana es el siguiente:

8.30 A. M. Dobles con ventaja, Villegas-Blumetti contra Flores-Fritis.

9.30 Fuenzalida-Araus contra Morales-Sotomayor.

10.30 De Picker-Rivera contra Arnaboldi-Belair.

3 P. M. Singles con ventaja. Morales contra Fritis.

3 P. M. Arnaboldi contra Fuenzalida.

4 P. M. Araus contra Belair.

Las partidas para los días Sábado y Domingo se fijarán en el mismo club, por lo cual se ruega a los jugadores imponerse oportunamente del horario que se indique.

Sólo habrá 15 minutos de espera, declarándose W. O. a todo jugador ausente.

LUCRECIA TENNIS CLUB.—Con éxito se han cerrado las inscripciones abiertas por este club, para el campeonato de Semana Santa.

Los socios inscritos son los siguientes:

Señoritas Ester, María e Isabel Vásquez, Guillermina y María Norman, Teresa Concha, Eugenia Pérez, Ester Sánchez y Laura Contreras, y señores Ernesto García, José M. Lorca, Jorge Vásquez, Ismael Valenzuela, Antonio Calderón, Arturo Vásquez, Alejandro Sánchez, Sabino Cornejo, Oscar Vásquez, Hugo Vergara y Alfonso Zúñiga.

Unión Ciclista de Chile

DECLARACIONES DEL CONSEJO DIRECTIVO SOBRE UNIFICACION

(Versión oficial)

En la última sesión efectuada por esta dirigente, el presidente dió cuenta detallada de las incidencias que han venido a entorpecer la unificación de los deportes.

Manifestó que en todo momento la Unión Ciclista y las demás ramas que forman parte de la Confederación Chilena de Deportes, han mantenido con nobleza y lealtad, todos los compromisos contraídos en pro de la unificación; pero que en la sesión que la nueva dirigente única, celebró el Lunes último, nos convencimos que a los dirigentes de la Confederación Nacional, no los guiaba el mismo espíritu, pues sin respetar acuerdos solemnes contraídos anteriormente y basándose en la mayoría que les aseguraba el triunfo, se obligó la aceptación en el nuevo organismo, de una entidad que había comprometido de dejarla afuera por noventa días. En vista de este temperamento sorpresivo e inesperado, la Confederación Chilena de Deportes acordó mantener su libertad de acción.

La Unión Ciclista de Chile, como una de las entidades que siempre ha trabajado por la unificación, acuerda dejar constancia, por el temperamento adoptado por la Confederación Nacional, y seguirá como siempre en la Confederación Chilena de Deportes, hasta que vengan nuevas proposiciones de unificación.

EXCURSIONISMO

El campamento excursionista de Semana Santa

En el tren que sale mañana de Santiago, desde la Estación Alameda, a las 8 A. M. en punto, se dirigen los Cuerpos Excursionistas de la capital, que militan en las filas de la Federación dirigente de este deporte, al fundo de don Jorge Matte Gormaz, en El Monte, donde se verificará el gran campamento excursionista del año, y que periódicamente organiza la Federación de Excursionistas con bastante éxito.

En los registros abiertos especialmente con este objeto se encuentran inscritos no menos de 55 deportistas de los diversos clubs, registros que permanecerán abiertos hasta hoy, a las 9 P. M. en la secretaría de la Federación, Carmen 137. La cuota que se ha fijado es de 10 pesos para los gastos de los tres días, incluyendo la ida y vuelta en ferrocarril.

El punto elegido por el Directorio de la institución organizadora es muy apropiado para desarrollar esta clase de actividades, que hoy día cuentan con un gran número de entusiastas cultores.

Siendo la hora de partida del tren, a las 8 A. M. en punto, la Federación de Excursionistas recomienda a los socios de los clubs inscritos que se reunan a las 7 1|2 A. M. en la Plaza Argentina, y que sean puntuales, para así evitar inconvenientes de última hora.

Los excursionistas deben asistir con un equipo completo.

Esta noche, a las 9 P. M. se reune la comisión que tiene a su cargo la recepción del valor de las cuotas, que es formada por los señores Juan Jiménez, Pablo Alzsúa y Enrique Mail, en Carmen 137, quienes piden a los comandantes de los Cuerpos Excursionistas que cobran esta noche la cuota acordada.

Europa vela por el porvenir de la raza

Así lo dice el Presidente de la Asociación Atlética de Santiago, don Julio Kilian, en una interesante entrevista.

—El Dr. Marín habla sobre el desarrollo de los deportes en Buenos Aires.

—Actividades del football, por Chalo.

—Los Campeonatos de Tennis de Semana Santa.

—Páginas de los deportes en Concepción, Copiapó, Iquique y Valparaíso.

—Movimiento boxeril: lecciones útiles y noticias de sumo interés del boxeo nacional y extranjero.

—Los deportes femeninos y una infinidad de informaciones encontrarán los lectores en el número que

"Los Sports"

entregará mañana Viernes a la circulaci

CLINICA
DEL Dr. L. CIFUENTES FIGUEROA
Enfermedades venéreas ginecología y sífilis. Consultas de 8.30 a 10 y de 12.30 a 4 P. M.
SANTO DOMINGO 1953
N|O.

Compro
alamedas o elaboro en medias; prefiero cerca de Santiago. Dirigirse:
ALFREDO VERGARA GILDEMEISTER
AGUSTINAS 1148. OFICINA 21
9—A.

"LECHE MARAVILLOSA"
Marca "HELIANE" PATENTADA
La única legítima es la que vende esta casa. Da al rostro el brillo de los 15 años. Muy recomendable a las personas de cutis congestionado. Torna la piel tersa, mate, marfilina. Basta un frasco para convencerse de los efectos de esta verdadera maravilla. Miles de cartas de agradecimiento y de pedidos nuevos acreditan este producto.
FRASCO: $ 10.00
Sólo en venta en:
1280 — SANTO DOMINGO — 1280
(CASA PARTICULAR)
Será atendida por señora especialista en belleza femenina, que le dará útiles consejos GRATUITOS y le enseñará a aplicar prácticamente los productos.

Fábrica Nacional de Sillas
"LA GRAN RAPID"
DELICIAS 3538. — CASILLA 4531. — TELEFONO 120 ESTACION.

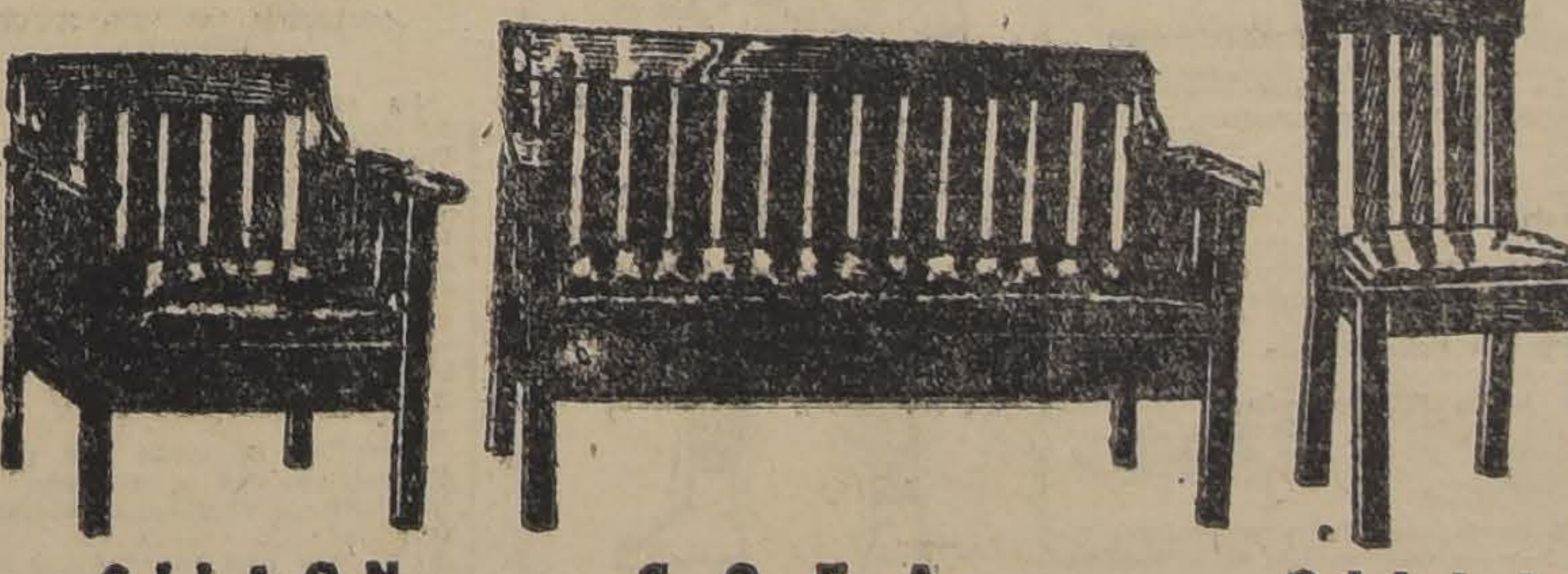

SILLON $ 70.00
SOFA $ 120.00
SILLA $ 20.00
Habiendo terminado nuevas instalaciones en mi fábrica, tengo el agrado de ofrecer al público estos amoblados Morris tapizados en cuero, a los siguientes precios: Medio juego, compuesto de un sofá, dos sillones y cuatro sillas, por el bajo precio de $ 320.00, y por piezas sueltas, al precio que se indica al pie de cada una de ellas.

Guardián bien informado

TRANSEUNTE.—Dígame, guardián, ¿por qué se encuentra interrumpido el tráfico en todas las calles principales?
GUARDIAN.—El tráfico está obstruído, señor, porque ha llegado la famosa Agua de Colonia "DOBRY", que es la mejor de todas y se está vendiendo en todas las principales Boticas, Droguerías, Peluquerías y Perfumerías, al precio de $ 20 litro, $ 12.50 el medio litro, $ 7 el cuarto litro y $ 4.80 el octavo litro.

Actividades de la Federación de Box de Temuco

LO QUE DICE DON JUAN BUDINICH

Como es de todos sabido, existe en la ciudad de Temuco una Federación de Box que trabaja activamente. Esta institución viene organizando desde hace largo tiempo hermosos torneos pugilísticos que han sido un buen exponente del desarrollo que ha adquirido el arte de la defensa propia por aquellas regiones.

Una de las últimas determinaciones acertadas de la Federación de Box de Temuco fué el contrato de don Juan Bundinich como profesor de esa institución.

Obras como ésta son dignas de aplauso, pues será así la única manera de que existan verdaderos boxeadores en nuestro país, enseñando a los muchachos por profesores competentes como Budinich.

Ayer ha estado en nuestra oficina el viejo profesor y hemos sostenido con él una breve charla sobre el box en Temuco.

—¿.....?

—Fuí contratado por la Federación de Box de Temuco para hacer un curso a los muchachos que dicha institución consideraba con condiciones para ser algo.

—¿.....?

—La Federación me entregó los jóvenes que salieron seleccionados en el campeonato regional de aficionados.

—¿.....?

—Durante tres meses tuve a mi cargo esos muchachos y créanme que de esos niños aparecerá seguramente un campeón.

—¿.....?

—Actualmente hay un grupo pequeño de aficionados, pero estoy seguro que dentro de poco Temuco marchará a la cabeza de las ciudades del sur.

—¿.....?

—La Federación de ésa ha tenido una feliz idea al proporcionarles profesores a esos jóvenes; pues es esa la única manera que existan buenos boxeadores.

Estas fueron las últimas palabras del viejo profesor, quien viene satisfecho de las atenciones recibidas y de los buenos elementos con que pueden contar.

Centro Boxeril "Los Sports"

EN LOS ENCUENTROS DEL SABADO TOMARAN PARTE ELEMENTOS DEL "HERIBERTO ROJAS", "RODOLFO NUÑEZ" Y "NATIONAL"

Interés ha despertado entre los vecinos del barrio en que funciona este Centro.

En los diarios de hoy se da un detalle somero de los elementos que tomarán parte y vemos que actuarán representantes de tres prestigiosos centros, tales com el Heriberto Rojas, Rodolfo Núñez y National.

En el match de fondo enfrentarán Carlos Jiménez, de Los Sports, con Corvalán, destacado aficionado del Heriberto Rojas.

En el match de semi_fondo subirán al cuadrado un representante de Los Sports, Juan Ponce, con el que defenderá los colores del National, Arancibia.

Por parte del Centro Los Sports actuarán en los preliminares sus mejores pupilos, como son Aquiles Lorca, Angel Jeria, Carlos Rojas, Moisés Machiavello, etc., etc.

El prestgioso Centro Rodolfo Núñez opondrá a los nombrados elementos que son de sumo prestigio dentro de su categoría.

Durante los días de esta semana mantendremos al día a todos los que semanalmente concurren a los encuentros de este Centro, ubicado como se sabe, en la Avenida Diez de Julio 1515.

—Los dirigentes de este Centro preparan también un interesante programa boxeril para el Domingo venidero, el cual finalizará como de costumbre con un baile dedicado a la muchachada del barrio y muy especialmente al elemento femenino.

Sobre los que subirán al ring en estas mismas columnas se impondrán los habitués a esta sala.

—Mañana se llevará a cabo una importante reunión de todos los socios para discutir varios asuntos de interés, que atañen directamente a la prosperidad del Centro.

La reunión será a las 10 de la mañana. Se recomienda la asistencia, especialmente de los que actúan en el cuerpo directivo.

UNA ACLARACION

SE NOS PIDE LA SIGUIENTE PUBLICACION

"Santiago, 8 de Abril de 1925. — Señor Redactor de Box de "La Nación". — Presente. — Muy señor mío:

Le agradecería diera cabida en las columnas de "La Nación", a las siguientes líneas, que vienen a completar una información oficial dada a la prensa por el Directorio de la Federación de Box de Chile.

En uno de los párrafos de la referida información, dice que los Delegados al Congreso Suramericano de Box, señores Alvaro de la Cruz y Oscar Rodríguez, cuentan con la confianza del Directorio. Al omitir en este voto de confianza al Delegado señor Juan Marín, se hizo porque ya en una sesión anterior se le había dado este voto a toda la Delegación chilena, y por ser solamente los señores de la Cruz y Rodríguez, los atacados públicamente en forma insidiosa.

Pero, como nunca faltan espíritus suspicaces que pueden creer que el señor Marín no cuenta con la confianza de la institución, ésta ha creído del caso poner las cosas en claro para evitar posibles malas interpretaciones.

Agradeciéndole de antemano la molestia que pueda ocasionarle, lo saluda su Atto. y S. S. — **RAUL MATTE HURTADO**, Pro-Secretario General".

CENTRO DEPORTIVO RAFAEL DEL CANTO.—Para el Sábado próximo este Centro prepara una interesante velada boxeril, en la que tomarán parte destacados aficionados de los distintos centros de la capital, destacándose entre ellos Miguel Cerda del R. del Canto y Juan Cáceres (Siki) 9 kilos, del H. Rojas, quienes tendrán a su cargo el match de fondo. Disputarán una artística medalla de plata donada por uno de los miembros honorarios de la institución.

GIMNASIO RODOLFO NUÑEZ.— El próximo Domingo el match de fondo estará a cargo de los pesos medio livianos Luis Guzmán, del Fariña y Ernesto Figueroa, del R. Núñez. Completarán el programa interesantes preliminares.

CENTRO ESMERALDA. — Este centro prepara para el Sábado próximo una gran fiesta boxeril en celebración de su tercer aniversario social. Cinco grandes peleas con decisión y dos academias.

10 TABLETAS. BAYER de Adalina
ADALINA
BAYER
ADALINA

Tabletas Bayer de Adalina

Indispensable á todos los que sufren de

Insomnio, Nerviosidad, Estados neurasténicos, Disgustos, contrariedades, angustia.

VELADA BOXERIL EN EL IDEAL CINEMA.— Se efectuará el Lunes próximo.— Esta sala del barrio Yungay presentará el día 1 una hermosa velada en que actuarán varios de sus favoritos en competencia con elementos de méritos reconocidos.

El público acude con confianza a las peleas que se llevan a cabo en el Ideal Cinema, porque siempre se presentan buenos programas deportivos.

Por ejemplo, en las peleas que se anuncian tomraán parte boxeadores de talla, tales como Luis Castro con Justino Pezoa, muy popular en toda esa comuna, por su estilo que demuestra en el tablado.

Castro también tiene a su haber hermosas victorias, lo que da a entender que el encuentro tendrá fases de alto interés.

En el encuentro de semi-fondo subirán al ring Luis Lagos, campeón de la comuna Yungay y Arturo Mardones, recién llegado de San Fernando, donde ostenta el título de campeón aficionado dentro de su categoría. Es un fuerte peleador. Este encuentro será tan interesante como el match de fondo.

HERIBERTO ROJAS B. C.— El próximo Domingo efectuará este Centro una velada pugilística y se dará comienzo al inter_centro con el conocido centro boxeril Angel C. Leiva. Promete ser muy interesante, dadas las cualidades de los púgiles de ambas colectividades. Hoy habrá reunión general de socios en nuestro gimnasio, Eyzaguirre 784.

LOS LEONES B. C., PROVIDENCIA 2420.—Bonifacio Donoso versus Manuel Rissi. — Estos profesionales de peso medio tienen contrato de pelea para una velada boxeril que se va a llevar a efecto en este cómodo gimnasio.

El match de semi-fondo estará a cargo de Gmo. Briones, campeón peso mínimo de Providencia y Daniel Guzmán, uno de los mejores peleadores del barrio.

José Ordóñez, campeón del Fco. Borcosque B. C. y Manuel Martínez, ambos del peso pluma tendrán a cargo uno de los preliminares.

CENTRO VICENTE SALAZAR B. C.—Cita a junta general para hoy a las 8 P. M. en su local, Ibáñez 226.

DESAFIOS

Salvador Pérez desafía a Luis Castro, Alfredo Molina y Gerardo Soto.

—Manuel Rojas, aficionado del Raab Recoleta B. C. desafía a Eduardo Díaz.

—Eliseo Navarrete desafía a Juan Vera, Raúl O. Vera, de Valparaíso y pide la revancha a Domingo Sánchez. Bases: en la Federación de Box de Chile, de 4 a 5 P. M.

—Enrique Mourgues desafía a Eduardo Díaz, campeón de Puente Alto y Manuel Romero.

Programa completo para las carreras del Domingo próximo en ambos Hipódromos

CLUB HIPICO

PRIMERA CARRERA, a la 1 1|2 P. M.

Premio BETICA.—1.400 metros.—Para caballos de 4 años y más que hayan ganado más de $ 10,000. — Handicap.—Inscripcion: $ 35.—Premio: $ 3,500 al 1.o

Kansas	55	Güira	52
Prisca	55	Juglar	52
Alesia	54	Guernsey	45
Glacé	52		

SEGUNDA CARRERA

Premio BURLESCO. — 1.100 metros.— Para caballos de 2 años nacidos en el país que no hayan ganado.—Peso: 54 kilos. —Inscripción: $ 40.—Premio: $ 4,000 al 1.o

Bacton Lad	54	Palestro	54
Beau Nash	54	Wu-li-chang	54
L'Epatant	54	Istria	52
Miserere	54	La Vedette	52
Maximalista	54	Mala Nueva	52

TERCERA CARRERA

Premio BARADERO.—1.600 metros.— (De Remate).—Para caballos nacidos en el país que se rematen por $ 5,000 y que no hayan ganado carrera de venta o remate.—Peso: 58 kilos.—Descargo de 6 kilos a los que se rematen por $ 3,000. —Inscripción: $ 30.—Premio: $ 3,000 al 1.o

Puelche	58	Tangola	50
Isócrates	52	Pintura	50
Soga	50		

CUARTA CARRERA

Premio ENSAYO DE VALLAS (Clásico). —2.400 metros m|m., 7 saltos.—Vallas.— Para caballos de 3 años y más que no hayan corrido en saltos. Peso de reglamento.—Inscripción: $ 20.—Ratificación: $ 30 el Lunes antes de la carrera.— Premio: $ 5,000 al 1.o

Ferrocarrilero	71	Pricun	70
Jaramago	71	Tartana	68
Marruecos	71	Buena Estrella	66
Petirrojo	71		

QUINTA CARRERA

Premio RAIMUNDO VALDES CUEVAS (Clásico).—1.800 metros.—Para caballos de 3 años y más que no hayan ganado más de $ 50,000.—Peso: 3 años 51 kilos; 4 años y más, 55 kilos.—Recargo de 2 kilos por cada premio clásico o reglamentario ganado desde el 15 de Agosto de 1924.—Este recargo no excederá de 6 kilos.—Inscripción: $ 50. — Ratificación: $ 50 el Lunes antes de la carre.—Premio: $ 10.000 al 1.o

Malesherbes	55	Cinta Roja	51
Chevrolet	55	Humorist	51
Digno II	53	Rey de Espadas	51
Gin Cocktail	53	Jana	49

SEXTA CARRERA

Premio BY THE SEA.—1.100 metros.— Para tres años ganadores.—Handicap.— Inscripción: $ 35.—Premio, $ 3,500 al 1.o

El Cinco	53	Itch	49
Artagnan	52	Castellamare	46
G. Prim	51	Monza	44
Almanzor	50	Landrú	43
Capitolio	49	Alp jarra	40

SEPTIMA CARRERA

Premio BEZIGUE. — 2,300 metros. — Para todo caballo ganador. — Handicap. — Inscripción: $ [illegible] Premio: $ 4,500 al primero.

Bricole	60	[illegible]	
Insaciable	57	[illegible]	
Altachín	53	Perral	
Joy Bird	53	Fanfarrona	
Atorrante	46	[illegible]	

OCTAVA CARRERA

Premio BETULIA.—1.400 metros.—Para caballos de 4 años y más que hayan ganado más de $ 10,000.—Handicap.—Inscripción: $ 35.—Premio: $ 3,500 al 1.o

Ardelión	62	Arpeñita	
Pistacho	61	Náufrago	
Montirosa II	59	Dody	
Big Baby	58		

HIPODROMO CHILE

PRIMERA CARRERA

Premio NACIMIENTO.—900 metros. Kilos

Pasajes	56	Monoplano	
Nervo	49	Parlachina	
Zizañero	40	La Batea	
Peña Blanca	51	Krasna	
Lenine	62	Flautta	
Eclipse	46	Teno	
Kosmos	40	Scut	

SEGUNDA CARRERA

Premio NOS.—1.500 metros.

Castor	51	Weyler	
Gondolero	52	Malharia	
Mon Homme	50	Sin Duda	

TERCERA CARRERA

Premio NALTAHUA.—900 metros.

Torcacero	52	Regalada	
Jettatura	42	Ellana	
Antilla	40	Foch	
Zambombo	48	Len	
Evangelista	61	Estatira	
Madame	40	Picharda	
Latoso	52	Ilusa	

CUARTA CARRERA

Premio NARANJO.—1.500 metros.

Antilla	42	Brasilera	
Bolt	53	Passtem	
Marconigrama	55	Anitra	
Palisandra	53	Glenley	
Marby	42	Javanesa	
Glaneuse	42	Estatira	
Xois	43	Cagliostro	
Naides	51	Danaide	

QUINTA CARRERA

Premio NIRIVILO.—900 metros.

Fácuo	59	Jilguero	
Corita	45	Castellana	
Frutillero	44	Fatalist	
Lloyd George	41	Kamarad	
Trostky	50	Lansafuera	

SEXTA CARRERA

Premio NINFA.—1.500 metros.

Obsequio	44	Coqueta	
Abrantes	46	Tangela	
Wintergreen	47	Valvén	
Maravedí	47	Carbón	
Gareto	56	Verdot	
Tarnopol	50	Junta	
Grand Prix	8	Banderola	

SETIMA CARRERA

Premio NILO.—1.500 metros.

Iverdun	47	Long Long	
Alava	49	Ofensivo	
Joselito	48	Redondilla	
Mistere	51	Dax	
Apático	45	Hyrcania	
Alesia	49		

CRONICA POLICIAL

Y HUYÓ DE AQUELLA PIEZA MALDITA EN BUSCA DE PIADOSO ESCONDITE

PERO LOS LAMENTOS DE JULIA DIERON A LOS VECINOS LA CLAVE DEL ODIOSO CRIMEN QUE ACABABA DE REALIZARSE.—MESES DESPUES ERA DETENIDO EN VALPARAISO EL AUTOR DEL UXORICIDIO A QUIEN SE ACABA DE CONDENAR A DIEZ AÑOS DE PRESIDIO

Ha tenido ya su epílogo la causa criminal que se siguió por el delito de uxoricidio al reo Luis Zamora y quien de orden de la Corte de Apelaciones de esta capital deberá ingresar en breve a la Penitenciaría a cumplir una sentencia de diez años de presidio.

Se procesó a este individuo como autor de la muerte de su mujer, Julia Vera Salazar, hecho ocurrido en el mes de Julio de 1923 en el interior de una de las habitaciones donde vivían.

Acerca de este desgraciado hecho y de las vicisitudes pasadas por el sindicado de culpable, informó en su tiempo ampliamente nuestro diario, pues como se recordará, tan pronto como Zamora cometió su crimen emprendió la fuga, siendo aprehendido meses después por la policía de Valparaíso, ciudad donde se encontraba huyendo de la acción de la justicia.

UNA VIDA EQUIVOCADA FUE LA CULPABLE DE LA TRAGEDIA

Los hechos en que tomó parte este desgraciado individuo ocurrieron de la siguiente manera:

En circunstancias que Zamora llegaba a su casa se encontró con que su mujer, Julia Vera Salazar, trataba de ocultar algunos papeles, lo que le hizo entrar en sospecha.

Poco después encontraba bajo el colchón de su cama una carta firmada por un individuo que decía llamarse Fernando Astudillo y cuya lectura dejó la impresión de que su mujer le era infiel.

Estos procedimientos de Julia no le eran del todo desconocidos, pues a causa de ellos habían tenido ya algunas sangrientas reyertas y en varias de las cuales el ofendido llevó la peor parte, pues su cónyuge era una mujer de armas tomar, hasta el extremo que en más de una ocasión lo mandó a hospitalizarse.

AQUELLA NOCHE TRAGICA...

Cuando Zamora tuvo la convicción y la prueba de la culpabilidad de Julia, fué donde ésta con el papel en la mano; pero su mujer, que comprendió en el acto de lo que se trataba, se fué sobre su marido para quitarle la comprometedora misiva...

Allí se sostuvo una lucha hasta que Julia, con el fin de despojarlo de la carta, tomó un cuchillo de la cocina y se fué como una furia sobre Luis.

Este, que ya conocía la leona con que tenía que entenderse y temiendo ser víctima como otrora lo fuera, redobló sus esfuerzos para desarmarla y una vez que logró este resultado dió con el mismo cuchillo una puñalada a su mujer, a quien derribó en tierra.

Y tan pronto como se impuso de que la herida amenazaba ser de fatales consecuencias, salió de aquella habitación maldita en busca de un sitio que piadosamente lo ocultara.

LA CURIOSIDAD DEL VECINDARIO

Los vecinos habían oído ruidos sospechosos en la pieza del matrimonio y como sintieran gemidos lastimeros fueron a imponerse de lo que ocurría.

Esta visita descubrió el crimen en toda su odiosa realidad: Julia permanecía agonizante con una feroz herida a cuchillo y el marido no aparecía por ninguna parte.

Alarmados ante estos hechos, dieron cuenta a la policía, la que recogió a Julia y la envió a la Asistencia Pública, donde dejaba de existir poco después.

La Sección de Seguridad iniciaba en el acto las investigaciones para dar con el cumpable, pero su prisión era imposible, pues éste había desaparecido de la capital.

Se dió cuenta al juez del crimen de turno, que lo era el 2.o, a cargo del señor Soro Barriga, y este magistrado iniciaba en el acto el sumario y expedía las órdenes del caso.

LUIS ESTABA EN VALPARAISO

En el mes de Septiembre del mismo año de la tragedia, un telegrama de la Sección de Seguridad de Valparaíso preguntaba a la de esta capital si existía algún cargo en contra del ciudadano Luis Zamora, que se hallaba en ese puerto en calidad de detenido.

Inmediatamente se le avisó que era reo prófugo y que se le procesaba por el delito de uxoricidio de su mujer.

Trasladado a Santiago fué puesto a disposición del juez señor Soro Barriga, magistrado que lo interrogó acerca de los hechos que se le culpaban.

Zamora confesó, expresando más o menos lo que lee el lector en la presente información.

Con estos antecedentes, el reo ingresaba a la Cárcel y se le seguía la causa por la que acaba de ser condenado en segunda instancia por la Corte de Apelaciones.

DEL PRESIDIO PERPETUO A DIEZ AÑOS

En sus reiteradas declaraciones, el reo Zamora explicó al juez sumariante los hechos en que se había visto fatalmente mezclado y la responsabilidad que en ellos había tenido Julia por los procedimientos equivocados de su conducta.

Pero a pesar de todas sus explicaciones, de la conducta irreprochable anteriores del reo y de otros atenuantes, dictó una sentencia terrible para el desgraciado Zamora.

En un fallo fundado en varios considerandos, el juez condenó al autor de la muerte de Julia Vera Salazar a la pena de presidio perpetuo, después de oír el dictamen del Ministerio Público.

Notificado Zamora de esta condena, apeló de ella y la Corte tomando a su vez en cuenta varias consideraciones que hace ver en su sentencia, rebajó la pena de presidio perpetuo por la de diez años de presidio.

Y es esta la pena que el reo Zamora deberá cumplir en la Penitenciaría de Santiago, dentro de breves días, pues los antecedentes han bajado recientemente al Juzgado del Crimen de origen para el cúmplase.

EN LA POCILGA TENEBROSA SE PLANEÓ EL ODIOSO DELITO

Y MIENTRAS LA VICTIMA IBA EN BUSCA DE LA POLICIA, LOS CULPABLES SE ALEJARON HACIA EL SOLAR MISTERIOSO

Antenoche, como a las 9, en la calle de San Pedro al llegar a la línea férrea algunos individuos huían en diversas direcciones ante la presencia de unos guardianes de la 12.a comisaría que se acercaban a aquel sitio deshabitado y peligroso.

¿Por qué huían aquellos hombres?

¿Qué habían hecho, que así trataban de escapar de la policía?

Eran los responsables de una desgraciada situación de ignominia acarreada a un ciudadano hijo del pueblo, miembro de una de las clases más abandonadas de la sociedad, víctima del escarnio de unos desalmados que momentos antes se decían sus amigos y que aprovecharon la primera oportunidad para deshonrarlo en lo más caro de sus sentimientos.

Pinta también esta pequeña y trágica historia el grado de ineducación de nuestras clases humildes y el libertinaje que flota como hecho fatal y lógico en algunos tugurios miserables.

EN LA POCILGA TENEBROSA

En un conventillo de la calle de Dávila Larraín vive un individuo llamado Ernesto en compañía de su mujer.

Pues bien, la pieza que sirve a este matrimonio, como la generalidad de las habitaciones populares de los conventillos insalubres de la capital, sirve para todos los usos a que la dedican sus arrendatarios, ya que allí cocinan, allí duermen y allí se dan las espantosas y continuas borracheras a que son tan aficionadas nuestras bajas clases sociales.

Son también esos tugurios tenebrosos y melancólicos los sitios apropiados para las grandes tragedias que suelen producirse de vez en cuando en esta ciudad y que tienen como única virtud la de alarmar momentáneamente a las clases directivas y a lanzar después sobre los protagonistas todo el peso nefasto de la ley que no supo antes educar a los que por su ignorancia y por el medio ambiente donde se desarrollan y actúan están llamados más tarde a delinquir.

PLANEANDO EL PROYECTO IGNOMINIOSO

Poco antes de la hora indicada, según manifestó el tal Ernesto en un denuncio que hizo a la 12.a comisaría, varios sujetos llegaron a su habitación, los cuales fueron recibidos muy atentamente por su mujer.

Cree el dueño de casa que entre los visitantes y su mujer se planeó el proyecto que momentos más tarde debían poner en práctica y que fué sorprendido en plena ejecución por los guardianes de la 12 comisaría que llegaron con toda oportunidad al sitio donde se consumaba su deshonra.

En un instante dado, los visitantes que eran individuos de los alrededores, sacaron diversas armas e hicieron huir al dueño de casa con amenazas de muerte y se retiraron seguidos por María que se encontraba muy a gusto con lo que pasaba en el cuarto.

En vista de la gravedad del hecho, Ernesto se fué directamente al cuartel de la comisaría indicada donde hizo el denuncio que se conoce y de las fundadas sospechas que tenía en contra de su mujer y de las visitas.

EN SOLAR CULPABLE

Los guardianes que recibieron el encargo de iniciar las in- tigaciones fueron en bus María y de los hombres que bían amenazado de muerte ciudadano reclamante.

Después de recorrer los deshabitados de los alrede encaminaron sus pasos por lle de San Pedro cerca de nea férrea que sigue para tación de Santa Elena.

Aquí se encontraron ca rios individuos que huían y cuales no dieron alcance allí cerca sorprendieron a po compuesto, por una mu dos hombres que resultaro Eduardo Araya y Alberto a quienes aprehendieron.

La mujer resultó ser la del reclamante con lo que comprobó en toda su odios nudez la realización del que sospechaba el despr Ernesto.

Los guardianes apreh expusieron haber sorprendi fraganti a los sujetos, por todos fueron puestos ayer posición del juzgado del de turno.

EL CONCEPTO ERRONEO LA MORALIDAD

A la hora en que funcio tribunal de turno, tanto la culpable como los in tes fueron encontrados con ella ron llamados a la presencia magistrado.

Este los interrogó larga y después de conocer sus de raciones ordenó la iniciació sumario.

Se pudo establecer que dividuos que huían eran más visitantes que invitaro mujer a la aventura y que el papel de loros cerca del delito.

Y aquí termina por el mo esta trágica historia cuyo tagonistas son personas que túan en las más modestas humanas, que tienen del de la moralidad un erróne cepto y que reciben por ción, en el conventillo, los plos más tristes y desc res que deben evitar los que de el balcón observan y la marcha de las clases redadas e ignorantes.

SE VISLUMBRA YA EL CULPABLE DEL DOBLE CRIMEN DE LA CALLE DE SANTA ISABEL

CON LA PRISION DE "EL RUCIO FIGUEROA" SALE A LUZ EL PRESUNTO AUTOR DE LOS BALAZOS QUE CAUSARON LA MUERTE DE LUIS AHUMADA Y QUE HIRIERON A OTROS EN EL GRAVE DESORDEN.— INGRESA AYER A LA CARCEL ESTRICTAMENTE INCOMUNICADO EL SUJETO DETENIDO EN LA CALLE CAMILO HENRIQUEZ

Hace algunos meses en la calle de Santa Isabel ocurrió un crimen que revistió caracteres sensacionales ya que a consecuencias de él pereció una persona y quedaron otras gravemente heridas.

El verdadero autor de los trágicos acontecimientos había permanecido en el más impenetrable misterio, pues a pesar de las diligencias que se practicaron no fué posible descubrirlo.

En cambio, desde los primeros momentos, se sindicó como autor de tales hechos a un comerciante establecido en la calle de Santa Isabel N.o 299, pues según las investigaciones de los guardianes que intervinieron en los sucesos y las personas que dijeron haber visto lo ocurrido, era el dueño de ese negocio quien había hecho los disparos que causaron esa muerte y produjeron esas lesiones.

Sin embargo, con la detención de "El Rucio Figueroa", hecho que dió cuenta nuestro colega "Los Tiempos" en su primera edición de ayer, se ha podido comprobar que el comerciante no tenía culpa alguna en ellos y que los sangrientos sucesos no ocurrieron en la forma como se pintó en aquellos instantes.

FUE A MEDIO DIA...

Como a dos cuadras de distancia del almacén de don Castor Palmeiro, se había producido un serio incidente en el que tomaron parte varias personas, entre ellas hombres mujeres y niños.

El incidente siguió adelante, pero no ya en el mismo lugar donde se inició, sino que frente al negocio de Palmeiro a donde se habían retirado los principales protagonistas.

Algunos trataron de ocultarse en el interior del almacén, pero el comerciante temiendo lo que pudiera ocurrir más tarde cerró las cortinas y se encerró en su interior.

En ese mismo momento se oían varios disparos de arma de fuego que causaban la muerte de una persona y que herían a otras.

La confusión que se produjo fué espantosa. Los hombres maldecían y las mujeres gritaban a voz en cuello llamando a la policía.

Cuando llegó ésta inició en el acto las investigaciones para imponerse quien era el autor de los balazos.

SE CULPA AL ALMACENERO

La confusión había sido tan grande que ni los propios protagonistas se impusieron quien había sido el verdadero culpable o bien los que lo sabían no quisieron delatarlo.

Pero no faltó alguien que culpara al dueño del negocio para que todos los del desorden dijeran lo mismo.

"Era el cimerciante que al salir del almacén para cerrar las puertas había aprovechado el instante a fin de dar de balazos a los que discutían frente a su establecimiento."

Y como casi todos expusieron lo mismo se aprehendió al almacenero, se le condujo al juzgado del crimen de turno, ingresó a la cárcel acusado de homicidio y por fin después de unos cuantos días de prisión salió en libertad bajo de fianza...

Claro está que el comerciante negó el hecho y juró de que era inocente ya que no había tenido la menor participación en el crimen que se le imputaba.

LA LUZ VA ALEJANDO LAS TINIEBLAS

El sumario siguió tramitándose en el juzgado del señor Rondanelli, magistrado que desde los primeros momentos trató de descifrar el enigma, pues se vió que el comerciante no tenía responsabilidad y que los que lo culparon eran los mismos que tomaron parte activa en el feroz desorden.

Tomando declaración por un lado luego por otro, el magistrado fué imponiéndose que en ese crimen era otra la mano culpable.

Y así fué naciendo la responsabilidad de "El Rucio Figueroa", contra quien se dictó orden de prisión en el mes pasado.

Por otra parte, las investigaciones del detective de la Sección de Seguridad encargado de esa misión había llegado a la conclusión de que "El Rucio Figueroa" era el autor de los balazos y que habían cinco personas que así lo aseguraban, y que apenas hizo los disparos mortales desapareció del lugar de la tragedia para ocultarse de la policía, ya que se trataba de un crimen de vastas proyecciones.

LA PRISION DE "EL RUCIO FIGUEROA

La orden de detención de este individuo se encomendó al agente don David Guerrero, quien le dió feliz cumplimiento.

Según lo informa "Los Tiempos" de ayer, el citado agente se encontró con el prófugo en la calle Camilo Henríquez, esquina de Marín, aprehendiéndolo en el acto para que compareciera ante el juez señor Rondanelli, magistrado que está a cargo del sumario.

Ayer en la tarde fué puesto a disposición del magistrado indicado quien le interrogó detenidamente.

Una vez que terminó su declaración, el juez señor Rondanelli dispuso que el reo ingresara a la cárcel estrictamente incomunicado.

Con la detención de este individuo el sumario vuelve a tener actualidad y podrá ya descubrirse al misterioso delincuente autor de la muerte de Luis Ahumada y de las heridas de otros individuos ocurridas en la calle de Santa Isabel frente al N.o 299.

CAJAS Y BOLSONES PARA COLEGIALES, LOS FABRICA Y VENDE

La Maletería EL FARO

Realiza ..... la MITAD DEL VALOR y obsequia a los compradores algunas de las mejores obra de Salgari y Calleja.

74 — ESTADO — 74

—39

TINTURA DEL PELO

MARCA "IDEAL"

FRASCO: $ 5

Tiñe de negro profundo, castaño y rubio las canas o pelo de cualquier color.

Se hacen aplicaciones en la misma casa en que se expende, a precios reducidos.

SANTO DOMINGO 1280

CASA PARTICULAR, atendida por señora especialista en belleza femenina.

CONSULTAS GRATUITAS y enteramnete reservadas.

Extirpación del vello, pecas, manchas, rojeces, grietas, arrugas, espinillas, barros y otros defectos del cutis.

20-Ab.

Concurso Artístico CINEMATOGRAFICO

"LA LEY FATAL"

Por especial deferencia a los concursantes de provincia y algunos aficionados de la capital, hemos prorrogado el plazo del concurso artístico para los roles del cine-drama social "LA LEY FATAL", hasta hoy a las 4 de la tarde, hora en que daremos por cerrado dicho concurso.

El resultado de selección se publicará en la prensa y en los biógrafos de la capital y provincias, al juicio de cuyo público se presentarán los artistas.

CHILE FILM. — COMPAÑIA 1337.

CALDERA

"HOLLOWAY"

de 6 metros de largo 2 metros de diámetro, con 4 tubos, con su chimenea correspondiente.

Todo en perfectas condiciones de uso.

—:— SE VENDE —:—

SANTIAGO WEBB & CO.

CASILLA 1767.— ESTADO 156-170.— TELEF. ING. [illegible]

EL DIRECTOR GENERAL DE LOS FERROCARRILES ESTUDIÓ LAS CONCLUSIONES DEL CONGRESO DE SAN BERNARDO

La Junta Ejecutiva Obrera Ferroviaria elegida en el Congreso verificado últimamente en San Bernardo, envió al Director General de los Ferrocarriles, las conclusiones a que se arribó en esa asamblea. Últimamente los ferroviarios de Santiago y San Bernardo han estado preocupados de la respuesta que daría el señor Schmidt. Esta nota se recibió ayer en la Secretaría de la Junta.

Damos a continuación la comunicación del Director General:

"Señor don Angel Mella, Secretario General de la Junta Ejecutiva de la Federación Obrera Ferroviaria.—Presente.

Señor Secretario:

Me he impuesto de las diversas peticiones aprobadas por el Congreso Obrero celebrado últimamente en San Bernardo y que usted se ha servido transmitirme por medio de sus comunicaciones de fecha 23 de Febrero y 2 de Marzo último.

En respuesta me es grato referirme a cada una de ellas.

Primera petición.—Se pide que al empleado accidentado se le conceda licencia con sueldo íntegro por todo el tiempo que permanezca enfermo.

El artículo 23 de la ley 3379, de 10 de Mayo de 1918 y el artículo 86 del Reglamento General, autorizan la concesión de licencia por seis meses con sueldo íntegro y retención del empleo por igual tiempo, con derecho a continuar percibiendo el empleado la mitad del jornal diario, de conformidad con el inciso primero del artículo 6.o de la ley 3170 sobre accidentes del trabajo, hasta la fecha en que se halle en condiciones de volver al servicio u obtenga su jubilación.

Segunda petición.—Licencias por enfermedad.— El Reglamento General aprobado por el Supremo Gobierno concede licencia por enfermedad a los empleados a contrata, con goce de sueldo durante el primer mes, un segundo mes, con medio sueldo, con retención del empleo.

El artículo 108 del mismo Reglamento, concede a los empleados a jornal un mes de licencia por enfermedad, con goce de sueldo íntegro; a jornal, un mes licencia por enfermedad, con goce de sueldo íntegro y un mes con medio sueldo cuando hubieren cumplido dos y cinco años de servicios, respectivamente.

A pesar de esta disposición, en el Reglamento interno de Maestranza, aprobado por el Honorable Consejo en sesión de 20 de Noviembre de 1919, en su artículo 58, se dejó al personal de Tracción y Maestranza en las mismas condiciones que los empleados a contrata.

Modificar estas disposiciones importaría a la Empresa un mayor gasto que no está en situación de hacer por ahora.

Es muy equitativo atender en lo posible la situación de los empleados que por razones de salud tengan que cambiar de residencia. De acuerdo con el decreto-ley N.o 324, de 12 de Marzo último, la Empresa procederá a establecer casas de salud para el personal.

Tercera petición.—Feriados.— La Dirección General recomendará que se concedan estos feriados.

Los empleados a contrata que no tienen descanso los días Domingos y festivos, tienen derecho a 15 días de feriado. Para el resto del personal es facultativo de los jefes el concederles o no feriado y por los días que estime conveniente.

Cuarta petición.—Reincorporación al servicio de los señores Marcos Lobo, ex-empleado del Control de Entradas del Departamento de Contabilidad y de don Prudencia Mena. —El Honorable Consejo negó lugar a una solicitud del señor Lobos en la que pedía su rehabilitación, requisito que exige la ley para que un empleado separado pueda volver al servicio, cuando esté a contrata.

En cuanto al señor Mena, la Dirección ha acordado rehabilitarlo, por ser a jornal y estar en sus atribuciones.

Quinta petición.—Pago de sobretiempo a operarios de la Primera Zona por el tiempo comprendido entre el 20 de Setiembre de 1914 y el 18 de Julio de 1924.—Este asunto ha sido sometido en dos ocasiones al Consejo, el que lo ha rechazado, pero se considerará de nuevo y la Dirección procurará se atienda esta petición en cuanto sea posible.

Sexta petición.—Reparación de los galpones de la Maestranza de Valdivia y Casa de Máquinas de San Rosendo.—La Empresa se ha preocupado de este asunto y tiene elaborados los proyectos y sólo espera disponer de fondos para llevarlos a cabo. El Director visitará pronto la Tercera Zona, y se impondrá personalmente de estas necesidades.

Sétima petición.—Construcción de casas para obreros en Atacama y en San Rosendo.—El Director General tiene el mayor interés en atender a la construcción de habitaciones adecuadas para su personal y al efecto ha pedido se le autorice para invertir con este objeto parte de los fondos que el Gobierno le adeudaba por pasajes y fletes. La Sección del Bienestar del Personal se encargará de llevar adelante este propósito y para cuyo fin la Dirección ha ordenado hacer los estudios del caso.

Octava petición. — Ascensos de operarios, pago de trabajo nocturno.—La Dirección ha recomendado a los Administradores que den cumplimiento al escalafón y Reglamento respectivo para los ascensos del personal de obreros. Sin embargo sería conveniente que usted me diera a conocer los nombres de los operarios que han sido postergados injustamente, para tomar las medidas del caso.

Actualmente se abona a los operarios un 20% por servicios nocturnos, gratificación que a juicio de la Dirección General es equitativa. No obstante, los interesados pueden formular su petición a sus jefes inmediatos, y si éstos la informan favorablemente, la Dirección resolverá en justicia.

Novena petición.—Pago de cuatrinales.— El pago de cuatrinales al personal a jornal es un asunto que no puede acordar la Empresa, por requerirse para ello una ley especial. Por otra parte, con el último aumento de sueldos al personal a contrata se han suprimido los cuatrinales.

Décima petición.—Ayuda pecuniaria de parte de la Empresa para preparar su personal.— La Dirección del Bienestar del Personal puede informar a usted de lo que la Empresa proyecta en este sentido.

Saluda atentamente a usted.—**Luis Schmidt.**

LA CAMPAÑA PRO MEJORAMIENTO ECONOMICO

Como se sabe, el Comité Obrero Ferroviario Pro Aumento de Jornales envió a Valparaíso al señor Manuel Bayas para que se pusiera en contacto con los obreros de la Primera Zona y viniera a Santiago a dar cuenta de su cometido.

El señor Bayas aún no ha regresado pero en el día de ayer envió un lacónico telegrama a los delegados de Santiago, diciéndole que el sentir general de los ferroviarios de la Primera Zona era de trabajar conjuntamente a fin de obtener cuanto antes un aumento de jornales en la forma acordada por los dos comités.

La Unión Sindical de Panificadores se reunirá esta noche

La Unión Sindical de Repartidores de Pan ha lanzado al gremio una interesante circular en que los llama a la unión para que lleguen en época no lejana a obtener una situación mejor.

"Es indispensable,—dicen,—formar cada día más fuertes nuestra organización. La miseria y los medios de vida de los repartidores, hace necesaria la concurrencia a las sesiones de la Unión Sindical. Así podremos oponer nuestras fuerzas a los abusos de los explotadores, los que no tienen miramiento alguno para dar rienda suelta a sus ambiciones, olvidándose de nuestra calidad de humanos."

Para tratar asuntos de suma importancia para todos los componentes de la Unión Sindical y de los compañeros en general se efectuará hoy una asamblea magna, en Maestranza, esquina de 10 de Julio, a las 8 1|2 P. M.

Se nos ha pedido encarecer la asistencia y puntualidad en hora.

Junta Central de la Federación de Obreros de Imprenta de Chile

Mañana parte a Curicó una delegación representativa del gremio santiaguino, atendiendo una petición de la sección Curicó, cuyos componentes desean que se les vaya a dictar algunas conferencias sobre organización obrera y muy especialmente sobre los métodos que tiene en práctica la Federación de Obreros de Imprenta de Chile, dividida en secciones en las principales ciudades de la República y dirigidas por el organismo que sirve de epígrafe a esta información.

La comisión debía ser formada por los señores César Díaz, Víctor Morales e Isaac [illegible]querra; pero teniendo la sección local elección de cuerpo directivo el Domingo 12, es un hecho que no irá el señor Morales.

—La secretaría general de la Junta Central recibió anteayer un telegrama de la sección Talca en que se dice que se ha planteado un conflicto en un gran establecimiento y piden que se mande un delegado. De consiguiente la delegación determinará si va primero a Talca o después de cumplir su misión en Curicó.

De regreso pasará a conferenciar con los obreros tipógrafos de Rancagua, a fin de que la sección que existía se reorganice.

—Con motivo del triunfo de los chillanejos la Secretaría General ha recibido varios telegramas, facilitándola por la acción que desarrolló en provincias a fin de asegurar el éxito de la conquista de los obreros de los diarios de Chillán.

—La Secretaría General hace público sus agradecimientos a la ayuda económica prestada por los personales de los diarios santiaguinos a fin de hacer triunfar a los chillanejos.

—Mañana parte a Valparaíso un delegado de la Junta Central a conferenciar con los elementos más representativos del gremio e informarlos verbalmente de algunas consultas que ha hecho la sección porteña y muy especialmente sobre las actividades que desarrolla en esta capital el Comité Relacionar de Corporaciones Autónomas en Resistencia, de reciente fundación, en el cual toma parte activa la sección Santiago de la Federación de Obreros de Imprenta de Chile.

—Este organismo se permite recomendar al gremio que en cumplimiento de lo que establece el estatuto de la organización, este mes debe ser elegido el Directorio de la Sección Santiago, como igualmente en todas las secciones de la República. Como el estatuto es terminante, se llama a los organizados al cumplimiento de sus deberes. Por noticias llegadas a la Secretaría en diversas ciudades se efectuará este acto el Domingo 12, y los afiliados a las respectivas secciones se reunirán en sesiones preparatorias durante los días Viernes y Sábado (festivos), de la presente semana para cambiar ideas. Todo obrero de imprenta debe dedicar todo el tiempo que le sea posible a la organización a fin de prestigiarla y sea para ellos un verdadero guardián que resguarde sus intereses.

Sigue sin solución la huelga de la Fundición Libertad

Continúa hasta este momento sin solución la huelga del personal de la Fundición Libertad.

El Comité Huelguista ha recibido estos últimos días numerosas adhesiones de entidades obreras de la capital y de provincias, las que les ofrecen su apoyo moral y material.

Por lo demás, los obreros se reúnen diariamente en su local social, donde se pueden recoger informaciones relacionadas con el actual movimiento.

No habrá lock-out en una de las secciones de la manufactura Girardi

UNA COMISION DE OBREROS DE ESTA FABRICA CONCURRIO AYER AL MINISTERIO DE PREVISION SOCIAL

Se han presentado a esta imprenta los delegados de la manufactura Girardi, señores Jacinto Carumani, Luis A. Saavedra, Claudio Leigthon, Luis A. Sánchez, Enrique Wuff y N. Flores y expusieron que ayer, a las diez, en representación de sus compañeros habían tenido una reunión con los industriales.

Esta comisión nos entregó el siguiente documento oficial:

"En la Sub-secretaría del Ministerio de Higiene, Asistencia, Previsión Social y Trabajo, se reunieron los operarios de la Fábrica Girardi, con los señores Gino Girardi y gerente de la misma, don Mateo Rodrighero.

Después de cambiar ideas largamente sobre el objeto de la reunión, los industriales accedieron de suspender el lock-out que tenían anunciado para una sección de la fábrica y estudiar con el abogado de la Empresa la aplicación de la Ley Sindicato Industrial, tan pronto se dicte el reglamento.

Con respecto al despido de los 7 operarios reclamantes, los señores Girardi manifestaron que lo habían hecho en uso de la facultad que le confiere el Art. 7 de la ley 4053.

Por su parte los operarios manifestaron que su despido obedecía sólo al móvil de los industriales de deshacerse del personal organizado y de hostilizar toda formación de sindicato industrial, negándose en esta forma al cumplimiento de la ley 4057.

En la imposibilidad de poder llegar a un acuerdo sobre este segundo punto, los operarios acordaron mantener su reclamo y obtener su libertad de acción. —(Firmado) **Moisés Poblete Troncoso**, Sub-secretario del Ministerio del Trabajo".

Los delegados por su parte nos manifestaron que quedaban autorizados para seguir organizándose conforme a la ley y que por ningún motivo permitirían que ésta se burlara.

SE COMPRA

Y SE ARREGLA CUALQUIERA DENTADURA POSTIZA

Usada o quebrada. Compostura el mismo día. Cómprase también dentaduras viejas o quebradas, pagando hasta diez pesos por diente y mucho más, y cualquiera joya usada, oro y platino.

Pago el mejor precio.

TALLER: ROSAS 1189

ENTRE MORANDE Y BANDERA

BEBA

COMO APERITIVO

un COCTAIL en COGNAC LA PARRA DE ORO y como digestivo una copa de COGNAC LA PARRA DE ORO, de la Viña Errázuriz Panquehue, se sentirá sano y reconfortado para su trabajo.

Pídalo al Depósito de esta Viña, en Santiago:

SANTA ROSA 835

Teléfono 164, Matadero

PRECIO DEL CAJON: $ 144.

AGENTE:

LUIS GONZALEZ Z.

N|O

SILLAS

NO LAS ENCONTRARA MEJORES NI MAS BARATAS EN NINGUNA PARTE

"La Gran Rapid"

DELICIAS 3538

A $ 9.50 DOCENA

Pida catálogo, a

O. PINOCHET L.

SANTIAGO.—CASILLA 4551.

n|o

DELICIAS 3538

SACOS USADOS

Tipo 80 a 100 kilos, carboneros, leñeros, sacos especiales para envasar nueces, saleros, afrecheros, también caleros, metaleros y sacos especiales para retobar tabaco, ofrece:

JOSE MUGGLI.— SANTIAGO

Unico depósito de cuanto tipo de sacos usados

CALLE EXPOSICION 250.— CASILLA 345.— TELEFONO 241,

—:— ESTACION —:—

9—A.

LOS MAQUINISTAS DE LOS FERROCARRILES DESEAN TENER UN CONSEJERO EN LA CAJA

ASI SE LO MANIFIESTA UNA COMISION AL MINISTRO DEL INTERIOR

Una comisión de la Federación Santiago Watt, compuesta por su presidente señor Alejandro Morales y el señor Arturo Colvin, concurrió en la tarde de ayer con el Ministro del Interior señor Armando Jaramillo y, poco después con el Director General de la Empresa, señor Luis Schmid.

Después conversó con la comisión, la que entre otras cosas, manifestó lo siguiente:

"Hace tiempo hicimos una presentación, a raíz de la Convención de Setiembre de este gremio, al Gobierno y al Director de la Empresa.

En esa presentación pedíamos una representación directa en el Consejo de la Caja de Retiros, cosa que hasta la fecha no se ha hecho a pesar de lo manifestado en repetidas ocasiones por los Ministros a quienes hemos entrevistado.

El señor Jaramillo nos contestó que tendría muy presente la petición nuestra para pasarla en la próxima provisión que va haber de un cargo que va a vacar.

También le pedimos la expropiación de los terrenos del pueblo de San Rosendo, pueblo que es netamente formado por el personal ferroviario.

Sobre este punto, el Ministro nos contestó que se interesaría por la cuestión y que en el próximo Consejo trataría el asunto, poniéndose de acuerdo con el Director General de los Ferrocarriles, a fin de que él también hiciera análoga petición al Gobierno.

—En cuanto a la presentación que hicimos al Director General, hace algún tiempo, ayer nos manifestó el señor Schmidt, que pondría en contacto con los consejeros al Directorio General de la Federación Santiago Watt, para que estudiaran de común acuerdo lo relacionado con el aumento de sueldos, quilometraje, y jornada de trabajo del personal de tracción.

Al efecto, autorizaría, en su debida oportunidad, a los delegados ante el Directorio General de la Watt en las distintas zonas para que trasladándose a éste se haga el estudio total del asunto y se llegue a una favorable resolución.

La comisión que nos visitó ayer nos pidió manifestáramos a sus colegas de San Rosendo que deben aprovechar la visita que hará a la III Zona el señor Director General para que le presenten los antecedentes que sean necesarios para la expropiación de los terrenos de esa localidad.

ALBION

Las Tintas que, por su firmeza e inalterabilidad, son preferidas por BANCOS, NOTARIAS Y OFICINAS PUBLICAS.

EL COMICIO DE AYER DE LOS ARRENDATARIOS

Ayer se efectuó al pié de la Estatua de O'Higgins el comicio de los Arrendatarios, concurriendo a él un crecido número de obreros, notándose la presencia de mujeres y niños.

Poco después de las tres de la tarde, varios oradores ocuparon la Tribuna para referirse a las leyes dictadas por la ex-Junta de Gobierno, haciendo una crítica especial a la de la vivienda y sobre la libertad de prensa.

A las seis, más o menos, la columna de manifestantes se dirigió por la calle Teatinos a la Plaza de la Moneda, pasó por nuestro diario y se trasladó a la Plaza de Armas donde se disolvió.

Una comisión, nos entregó para su publicación las conclusiones del comicio, que son las siguientes:

CONCLUSIONES DEL COMICIO EFECTUADO POR LOS ARRENDATARIOS DURANTE EL PARO GENERAL

La Junta Central de Arrendatarios, conforme el acuerdo de la Asamblea de delegados de Comunas urbanas y rurales y representantes de organizaciones regionales y locales autónomas, resume en los siguientes considerandos y acuerdos las aspiraciones de los trabajadores y asalariados en general y por las cuales luchará hasta conseguirlas totalmente:

I.—Reformas de la Ley de la vivienda y su reglamento tomando por base el contra-proyecto elaborado por esta Junta Central.

II.—Derogación del Decreto-Ley de imprenta que constituye una inquisitorial negación de la libertad de pensamiento escrito y hablado.

III.—Abaratamiento de los artículos de primera necesidad tomando por base:

a) La estadística que proporcionen los obreros agrícolas, molineros y panificadores de los precios de los cereales, legumbres y harinas, para así determinar su justo valor de venta en el mercado.

b) Libre internación del ganado; y

c) Liberación de derechos aduaneros para los artículos manufacturados que sirven para el vestido de las clases trabajadoras.

IV.—Como medio de elevar la dignidad de la personalidad humana auspicia la reforma educacional que propicia la Asociación General de Profesores de Chile.

Además acuerda: 1.o Protestar por los lanzamientos bárbaramente ejecutados contra los arrendatarios. 2.o Suspender hoy, a las 12 de la noche, el paro declarado; y 3.o Recomendar a los arrendatarios la mayor cohesión y actividad para un próximo y efectivo paro general nacional.

El gremio del Rodado

LA REUNION DE MAÑANA

Para mañana a las 2 P. M. se ha citado a junta general a todo el gremio del rodado con el objeto de dar cuenta de las tramitaciones hechas por el comité, tendiente a la derogación del decreto ley que ha alzado las patentes de vehículos.

Se encarece asistir a todos los cocheros, carreteleros, golondrineros, choferes de arriendo, de autobuses y carretoneros.

El punto de reunión será el local de los tranviarios, Bulnes esquina Martínez de Rozas, a las 2 P. M.

Centro Artístico "Pedro Sienna"

Hoy a las 9 P. M. se efectuará la junta general de sus socios antiguos, para reorganizar este Conjunto Artístico.

Esta reunión se efectuará en su secretaría, Santa Rosa 589. Casilla N.o 4.

Unión Nacional de Enfermeras de Chile

Hay mucho entusiasmo entre el personal de enfermeras para asistir a la próxima asamblea que elegirá el Directorio, que ha de regir los destinos de esta institución durante el presente año.

Después de la elección de directorio, se iniciará la discusión de los estatutos.

Se nos pide invitar a todas las enfermeras tituladas y no tituladas, para concurrir a esta sesión que tendrá lugar el próximo Jueves, a las 6 P. M. en Bandera 166, altos.

El Gremio de Panificadores felicita al Sub-secretario del Ministerio de Previsión Social

Damos a continuación una nota enviada ayer al señor Moisés Poblete Troncoso, Sub-secretario del Ministerio de Previsión Social, por la Junta Administrativa del Gremio de Panificadores:

"Santiago, Abril 7 de 1925.—Señor Moisés Poblete Troncoso, presente.— Distinguido señor:

La Junta Administrativa de la Unión Sindical de Panificadores de Chile se ha impuesto, con verdadero regocijo de que usted ha sido designado, por resolución gubernativa, para representar a nuestro país en la Séptima Conferencia Internacional del Trabajo de Ginebra.

Los vastos conocimiento de usted en los problemas sociales, complementados por su larga y eficiente actuación en la Dirección del Trabajo, lo constituyen en una personalidad la más idónea y competente para representar a nuestro país en aquella asamblea que, según tenemos entendido, tomará en consideración los postulados de justicia social que sustenta la clase trabajadora.

El Gremio de Panificadores cree cumplir con un deber de reconocimiento al felicitar a usted por la acertada designación del Gobierno, por haber sido el principal cooperador de las aspiraciones del gremio, cristalizadas en el decreto-ley redactado por usted, tomando en cuenta las indicaciones formuladas por los propios interesados, con lo cual abrió usted un amplio horizonte a la legislación social, en cuya redacción deben cooperar prácticamente legisladores y obreros.

Reiteramos, pues, nuestras más calurosas felicitaciones, y hacemos votos porque la actuación dentro de la Conferencia esté a la altura de su capacidad y de sus nobles orientaciones.

Saluda afectuosamente a usted, por la Junta Administrativa.—**Ramón Lara**, secretario general".

FIESTAS SOCIALES

Estudiantina "La Unión". — A ensayo al cuadro de ejecutantes para mañana, de 9 a 10 de la noche.

Centro Recreativo Almendral. Hoy de 7 a 12 P. M., baile social.

—Para el Sábado la comisión de fiesta prepara un baile.

Centro Familiar San Miguel (Llano Subercaseaux N.o 155).—Hoy, a las 9 P. M., habrá baile.

Centro Santiago de la Unión Nacional.—Acordó llevar a efecto una velada literaria para el próximo Sábado, prestando su concurso el conjunto artístico Arturo Bürhle. Se cita a todos los socios para el Viernes a las 7 P. M.

Círculo Magallanes Moore. — Hoy baile, de 6 a 9 P. M.

CITACIONES

"Gran Confederación Sindical del Trabajo".— Hoy a las 8 P. M., deberá reunirse la comisión de propaganda.

Conjunto Musical y Literario "La Armonía".— Se suspenderán por hoy las clases de teoría e instrumentación que debían hacer los socios señores Alvial, Gómez y Navarro.

Sindicato Blanco de Choferes. —A reunión general ordinaria para hoy a las 9.15 P. M., en Bandera 657.

Federación Obrera de Chile.— Consejo de Oficios Varios. — A todo los compañeros de este consejo para hoy a las 7.30 P. M. Se encarece la asistencia.

Sociedad Santiago de Zapateros, Horneros y Curtidores. — A ensayo al cuadro de ejecutantes, Domingo, a las 10 A. M.

Sociedad La Universal. — A junta general ordinaria, (continuación de la anterior) para el próximo Domingo, a las 9.30 de la mañana.

Sociedad Unión de Peluqueros.— A sesión de Directorio, para hoy a las 9 P. M., en nuestro local social, Tarapacá 721.

Unión Sindical de Repartidores de Pan.— A asamblea general para hoy a las 8.30 P. M., en Maestranza N.o 556.

Sociedad Socorros Mutuos La Aurora.— A junta general para hoy a las 8.30 P. M.

Centro "Cristóbal Colón" de S. M. de la Unión Nacional.— Para hoy a las 8.30 P. M., se cita a los socios y se invita a los ex-socios.

Sociedad de S. M. Unión de Industriales en Escobas "A. Prat" —A reunión general para hoy, a las 6 P. M., en Independencia 306.

Unión General de Obreros Metalúrgicos.— A junta general ordinaria para hoy, a las 6 P. M.

Sociedad Pintores Miguel Angel. —A junta general para el Domingo próximo.

A la comisión de fiesta, para el mismo día, a las 9 A. M.

Sindicato de Peluqueros N.o 3 Ultra-Mapocho. — A asamblea para el Domingo a las 9 A. M. en el local de los panificadores, Lastra esquina de Barnachea. Terminando esta reunión, nos dirigiremos a patrocinar la fundación del 4.o Sindicato San Pablo, en el N.o 1245.

Sindicato Industrial de Telefonistas de Chile. — A junta extraordinaria el día 9 a las 6 1|2 para tratar los siguientes puntos.

Sociedad de Adelanto Local

SAN EUGENIO Y MIRADOR

Se ha citado a los miembros de esta Sociedad para hoy a las 8 y media de la noche a una importante junta general, en la que se estudiarán algunas reformas internas tendientes a dar más facilidades y esparcimiento a las familias de estos barrios.

Aceite de Linaza

MARCA

"ZORRO"

En venta en las buenas Mercerías

CARBOLINEUM-HAMEL

PINTURA PARA MADERAS

BARRACAS - BUQUES Y MADERAS

Consejo Relacionador de Organizaciones en Resistencia

Esta noche, a las 8.30, deberán reunirse en asamblea general los delegados de este Consejo.

Hay asuntos de mucha importancia que tratar, de manera que se nos ha pedido encarecer la mayor asistencia y puntualidad en la hora.

Como de costumbre, se reunirá en el local de la calle Eleuterio Ramírez (Secretaría de los Obreros de Imprenta).

Federación de Obreros y Obreras en Calzado

NUEVOS PERSONALES QUE INGRESAN A LA FEDERACION

Los siguientes personales han ingresado a la organización: La Nacional, Etchelpare, Palmeta y Sabaté y Fouilleux.

El primero designó el siguiente directorio:

Delegado general, Isidro Cupiter; secretario de acta, Rafael Jarpa; tesorero, Francisco Godoy; delegado del Armado, Angel Gutiérrez; delegado de máquinas, Roberto Valdés; sección Zuela, Fernando Carreño. Las delegadas del aparado y envase se nombrarán en una nueva nueva reunión.

PERSONAL DE ETCHEPARA

Delegado general, Carlos Viscarra; secretario de actas, Ramón Pérez; tesorero, José Paya; delegado del armado, Oscar Zamorano; delegado de la zuela, Juan Ramírez; delegado de la corta, Luis Pizarro; igual que el anterior se nombrará en una próxima reunión las delegadas. Delegado de máquinas, Segundo Bahamondes.

PERSONAL DE PALMETA Y SABATE

Delegado general, Felipe Ruiz; secretario de actas, Jorge Troncoso, tesorero delegado del armado, Benjamín Quezada; de máquinas, Juan Vargas; delegada del aparado, señora Berta Zapata; Junta de Sanidad, Froilán Briceño, Nicanor Ugarte y señorita Magdalena Juan Moll.

—Para hoy se cita a los delegados del Consejo Central a sesión ordinaria. Hora y local, de costumbre.

A esta sesión debe asistir el federado Ignacio Videla.

Se nos pide avisar al gremio que la huelga de Ferrer Pons sigue sin solución; una delegación de este personal se entrevistó, a insinuación del señor Poblete Troncoso, con el señor Pons, socio de esta firma, en la Oficina del Trabajo, después de discutir las razones que asiste a los huelguistas, no se pudo llegar a ninguna solución.

PERSONAL DE FOULLIUT

Delegado general, Luis Gómez R.; secretario de actas, Miguel Rodríguez; tesorero, Manel Riveros; comisión de Sanidad, señorita Graciela Yáñez; y Emilio Pardo.

Este personal tomó sus acuerdos entre otros, el de reunirse los Jueves a la salida de la fábrica. Local: el actual, Nataniel N.o 1059.

La Sociedad Gremio de Abastos

CITA PARA ESTA NOCHE A LA COMISION DE DEFENSA Y PROPAGANDA

De conformidad con lo acordado en la sesión de directorio última, la Sociedad Gremio de Abasto cita especialmente para hoy a las 8 P. M. en su local social a la Comisión de Propaganda y Defensa, que está compuesta de los siguientes miembros: Manuel Mena, Juan Maldonado, Elías Basualto, Arturo Saavedra, Manuel Araya, Pedro Donoso, Rafael Caldera, Humberto Núñez, David Amaro, Pedro Vergara C., Fidel Cabello y Juan Lobos.

Se encarece la asistencia a los antes nombrados por ser esta reunión con el objeto de acordar el sector que les corresponderá visitar a cada pareja, de acuerdo con lo establecido en la sesión pasada.

Consejo de Tranviarios de Santiago

LA IMPORTANTE REUNION DE H

Para esta noche a las 9 y media P. M., se ha citado a junta general con el objeto de tratar asuntos de suma importancia que se relacionan con la situación interna. También se dará a conocer una circular del señor Ministro de Previsión Social que se relaciona con la ley de la vivienda.

Se encarece asisti

Sociedad La Universal

Se ruega a los herederos legítimos de los consocios fallecidos señores Manuel A. Huerta, José A. Palma y Moisés Flores se sirvan asistir a la secretaría social, Arturo Prat 1242, el próximo Domingo a las 10 A. M.

—Se nombró director de turno durante la presente semana al señor Rodolfo Valenzuela.

—La comisión de fiestas acordó efectuar una fiesta a beneficio de los fondos pro-compra de casa el día de Mayo próximo.

Centro Recreativo Victoria

En su última sesión este Centro nombró una comisión compuesta de la señorita Berta Alcalde y del señor Arturo Morcillo para que despidieran a la distinguida directora honoraria señora Germania Mena de Romero, que partió el Martes próximo pasado a Nueva York.

Sociedad Artesanos La Unión

Para hoy en Riquelme 851, al directorio a las 9 1|2 P. M. Este cuerpo directivo tiene que resolver varios asuntos que necesitan el pronto despacho. Se recomienda la asistencia.

—Mañana a las 2 P. M. tendrá que reunirse la comisión que debe revisar los libros, por lo que se recomienda en especial que asistan los señores José L. Quezada, Armando Herrera, Rigoberto Arévalo, Juan J. Moya, el recaudador y Carlos Parra M.

Conjunto Artístico "Nueva York"

Dados los preparativos que se están haciendo para la fiesta que se viene preparando en honor de los señores Abel Labrín y Juan Arellano R., debe resultar todo un éxito.

Esta velada tendrá lugar el 19 del actual, en el Teatro de los R. P. Padres Capuchinos, Santo Domingo 2366.

AVISO

COMANDANCIA GENERAL DE CARABINEROS

Desde el 15 de Abril del presente año quedan anulados los carnets de esta Comandancia General que obran en poder del personal civil, asimilados y personas extrañas al Cuerpo; todos serán presentados a la Comandancia del Cuerpo de Carabineros para autorizarlos nuevamente.

Las personas extrañas al Cuerpo que tienen en su poder motocicletas u otros elementos deberán devolverlos hasta el 15 del actual, a la Comandancia General.

Se previene que la Sección de Seguridad ha sido impuesta de las anteriores providencias.

DE ORDEN DEL COMANDANTE GENERAL.

EL AYUDANTE GENERAL.

COMPAÑIA CERVECERIAS UNIDAS

Cítase a los señores accionistas a Reunión General Ordinaria para el Jueves 9 de Abril próximo, a las 3 h. P. M., en la Oficina de la Compañía, calle Blanco N.o 889.

El Registro de Accionistas quedará cerrado desde el 31 de Marzo hasta el día 9 de Abril, ambos inclusive.

Valparaíso, a 28 de Marzo de 1925.

EL DIRECTORIO.

A-9

CREMA CONTRA ARRUGAS

MARAVILLOSA CREMA, INVENTO MODERNO, QUE TIENE LA FACULTAD DE DEVOLVER CON SU USO CONTINUO, LA FRESCURA PRIMITIVA A LOS CUTIS ENVEJECIDOS.

CAJA $ 3.00

Pídala en

1280 — SANTO DOMINGO — 1280

(CASA PARTICULAR)

Consultas gratuitas de señora especialista en belleza del cutis. La crema no tiene agentes y sólo se vende en SANTO DOMINGO N.o 1280.

20-Ab.

CAMBIO

BANCARIO	
COMERCIAL	42.40

EQUIVALENCIAS DEL CAMBIO BANCARIO

1 FRANCO vale	0.46.65
1 LIRA	0.37.10
1 PESETA	1.38
1 DOLAR	8.07
1 NAC. ARG.	3.42

PREMIO DEL ORO: 241.70

LIBRAS EN ORO AMERICANO: 478 5|8

UN PESO PAPEL VALE 5 21|32 PENIQUES

Impotencia

Usted puede reconquistar las fuerzas viriles sin operación, con

BISMOLAN

SE VENDE EN TODAS LAS BOTICAS

BOLSA DE COMERCIO

MOVIMIENTO

Con un movimiento muy activo en determinados títulos mineros se llevó a efecto el día bursátil de ayer en el mercado de valores.

La mayor atención de la plaza se concretó a negocios sobre Potasa, Salvador, Dichas, Kumurana, Elqui y Chacaltayas.

Se anotaron además 15 Pasaje Matte, 50 Electricidad ord., 43 gas y 100 Morococalas.

En bonos se hicieron transacciones por valor de 164.500 nominales y en letras por 100 libras a 42.20 para Abril 21.

SUBIERON

Industriales de 37 3|4 a 39; Pasaje Matte de 150 a 152.

Mineras: Al fin Hallada, de 2 5|8 a 2 1|2; Condoriaco de 8 1|4 a 8 1|2; Kumurana de 31 1|2 a 33 3|4; Oploca de 211 1|2 a 212; Potasa de 14 a 15 3|8; Salvador de 8 a 8 1|2.

BAJARON

Bonos: Caja 8 1|2 de 82 3|4 a 82 1|2; Hip. 7-2 de 88 a 86; Hip. 8-1 de 82 3|4 a 82 1|2; Dic. 8, Privilegiado de 80 a 77 1|2.

Salitreros: Peñón de 30 a 29; Industriales: Gas de 53 1|4 a 53.

Mineros: Colquiri de 11 a 10 7|8; Chacaltaya de 25 3|4 a 24 1|2; Dichas de 36 3|4 a 34 1|2; Fortuna de 19 1|2 a 17; Gatico de 6 1|2 a 6; Marga-Marga, de 5 a 3; Morococala de 56 a 55; Patiño, de 302 a 301.

OPERACIONES DE AYER

PRIMERA RUEDA

6000 Hip., 7-2, 86.
16000 Caja, 8-1, 89.
23500 Caja, 8-1|2, 82 1|2.
2000 Priv., Dic. 8, 77 1|2.
1400 Elqui, Abril 30, 4 3|8.
15 Pasaje Matte, 152.
600 Potasa, Abril 30, 14 1|2.
700 Id., Abr. 16, 14 3|4.
500 Id., Abril 30, 14 3|4.
600 Id., Abr. 16, 14 3|4.
800 Id., Abr. 30, 15.
200 Id., Abr. 16, 15.
200 Salvador, Abr. 30, 8 3|8.
500 Id., id., 8 1|2.
100 Dichas, Abr. 30, 36.
200 Id., id., 35.
100 Id., id., 34 1|2.
100 Id., id., 34.
1100 Id., id., 33 1|2.
100 Id., id., 33.
300 Id., id., 34.
1000 £, Abr. 21, 42.20.

SEGUNDA RUEDA

62000 Hip. 8-1, 82 1|2.
43 Gas, 53.
200 Potasa, Abril 30, 15 1|4.
300 Potasa, Abril 16, 15 1|4.
700 Potasa, Abril 30, 15 1|4.
50 Electricidad ord. 9.
200 Kumurana, Abril 30, 33.
700 Kumurana, Abril 30, 33 1|4.
600 Kumurana, Abril 30, 33 1|2.
400 Kumurana, Abril 30, 33 3|4.
600 Dichas, Abril 30, 35.
300 Dichas, Abril 30, 34 3|4.
100 Chacaltaya, Abril 30, 25.
100 Chacaltaya, Abril 30, 24 3|4.
500 Chacaltaya, Abril 30, 24 1|2.
500 Chacaltaya, Abril 30, 24 1|2.
500 Chacaltaya, Abril 16, 24 1|2.
4200 Chacaltaya, Abril 30, 24 3|4.
100 Morococala, Abril 30, 55.

Precios de comprador o vendedor al terminar las ruedas

TITULO	COMPRADOR Cantidad	COMPRADOR Precio	VENDEDOR Cantidad	VENDEDOR Precio
BONOS				
Caja 8-1	4000	89	......	......
Caja 8-1|2	11000	82½	......	......
Hipotecario 8-2	1000	90	......	......
Hipotecario 8-1	14000	82½	......	......
Hipotecario 7-1	15000	86	......	......
BANCOS				
Chile, Abril 30	100	184	......	......
Chile	......	......	20	183
Español	......	......	100	124
Nacional	......	......	100	80
MINERAS				
Colquiri, Abril 30	500	10¾	400	11
Condoriaco, Abril 30	500	8½	......	......
Chaltoya, Abril 30	200	24¾	500	25
Dichas, Abril 16	100	34½	......	......
Dichas, Abril 30	......	......	200	33
Fortuna	500	17	100	19
Kumurana, Abril 30	500	33¾	300	34
Lebu, Abril 16	......	......	500	8½
Marga-Marga, Abril 30	......	......	500	3
Minera, Abril 30	200	29	......	......
Minera, Abril 16	......	......	100	30
Minerva, Abril 16	......	......	500	3
Morococala, Abril 30	......	......	100	55
Nueva Elqui, Abril 30	600	4⅜	500	4½
Oploca, Abril 30	200	210	......	......
Oruro	......	......	20	30
Lalino, Abril 30	100	304	......	......
Potasa, Abril 30	100	15¼	......	......
Potasa, Abril 16	......	......	100	15¼
Santo Cristo, Abril 30	......	......	500	9¾
Salvador, Abril 30	800	8¼	......	......
Salvador, Abril 16	......	......	200	8½
Tocopilla, Abril 30	......	......	100	95¼
Chañaral, Abril 16	100	7½	......	......
SALITRERAS				
Antofagasta, Abril 30	200	76	500	77
Galicia, Abril 30	500	28½	500	30
Nueva Castilla, Abril 30	......	......	20	26
Peñón, Abril 30	......	......	200	29
PETROLERAS				
Rafaelitas, Abril 30	......	......	1000	1¼
INDUSTRIALES				
Cervecerías Unidas	......	......	50	76
Electricidad Ord.	......	......	100	9
Electricidad Ind.	......	......	87	77
Gas	......	......	12	53
Malvoa	......	......	200	11
Paño de Tomé	......	......	100	60
CIERRE A LAS 5 P. M.				
Cambio	......	42.20	......	42.40
Oro	......	241.00	......	241.70
Libras por oro	......	12.40	......	12.50
Patiño, Trans., Abril 16	......	301	......	......
Colquiri, Trans., Abril 16	......	10⅞	......	......
Dichas, Trans., Abril 30	......	34¼	......	......
Chacaltaya, Abril 30	......	24½	......	......
Oploca, Abril 30	......	212	......	......
Elqui, Abril 30	......	4½	......	......
Potasa, Abril 30	......	15⅜	......	......
Fortuna, Abril 30	......	17	......	......
Condoriaco, Abril 16	......	8½	......	......
Kala Uyu, Abril 16	......	42	......	......
Kumurana, Abril 30	......	......	......	33¾
Tocopilla, Abril 30	......	......	......	95
Morococala, Abril 30	......	......	......	55

FUNDO EN ARRIENDO

A 15 cuadras de la Estación Viluco del Ferrocarril de Paine a Talagante y a una hora de Buin.

EXTENSION: 80 cuadras totalmente regadas con 10 regadores del río Maipo.

Casas de administración recién construídas.

Precio: $ 25,000 al año — Entrega el 1.o de Mayo

Mayores detalles darán:

JARAMILLO y OVALLE

AGUSTINAS 1217

9—A.

EN LOS DIAS DE LA SEMANA SANTA...

tendrá usted en su hogar veladas de recogimiento que elevarán su espíritu a las serenas alturas de la meditación, gracias a los servicios de la Estación C. R. C., de la Compañía Radio Chilena.

TENDRA TAMBIEN INFORMACIONES INTERESANTES Y PROPAGANDA UTILISIMA PARA LAS FAMILIAS

DESPILATORIO INOFENSIVO

EL UNICO QUE NO ESTA COMPUESTO A BASE DE TERRIBLES VENENOS Y QUE NO TIENE NINGUN OLOR DESAGRADABLE. DEJA EL CUTIS COMO SI JAMAS HUBIERA HABIDO VELLO: LISO, SUAVE Y SIN NINGUNA IRRITACION.

PRECIO: CAJA $ 1.00

1280 — SANTO DOMINGO — 1280

(CASA PARTICULAR)

Aplicaciones por señora especialista en belleza del rostro. Extirpación de pecas ,manchas, rojeces, grietas, arrugas, espinillas, barros y otros defectos del cutis. Precios módicos. Consultas gratuitas.

20-Ab.

INFORMACIONES DE SOCIEDADES ANONIMAS

DIVIDENDOS, CITACIONES, CIERRE DE REGISTROS

SALITRERA DE ANTOFAGASTA, CO. CHILENA DE.— Dividendo de $ 1 el 17 de Abril, Banco de Chile. Cita a junta general ordinaria el 20 de Abril, en Serrano 200, Valp. para tratar Memoria y Balance de 1924.

GALICIA COMPAÑIA SALITRERA.—Cita a junta general ordinaria el 13 de Abril en la Cámara Nacional de Comercio de Valparaíso, de la memoria y balance del año 1924. Cierra su registro del 30 de Marzo al 13 de Abril.

MINERAS E INDUSTRIAL DE CHILE ,COMPAÑIA.—Dividendo número 9 y 10 de 0.50 y 1, correspondiente a los años 24 y 25 por el Banco de Chile, el 20 de Abril.

Cierra su registro del 1.o al 20 de Abril.

CERVECERIAS UNIDAS.—Cita a junta general ordinaria el 9 de Abril, en Blanco 889.

Cierra su registro del 31 de Marzo al 9 de Abril.

ARAUCO COMPAÑIA CHILENA CARBONIFERA DE—Cita a junta general extraordinaria el 14 de Abril, en Bandera 64, con el objeto de elegir 5 miembros del Directorio por haber expirado el período.

AURRERA COMPAÑIA SALITRERA.—Cita a junta general ordinaria el 9 de Abril en Cochrane 865.

Los accionista deberán registrar sus acciones a lo menos con tres días de anticipación al fijado para la junta.

LOA COMPAÑIA SALITRERA EL—Dividendo N.o 53, de 2 1|2 o|o y otro extraordinario de 2 1|2 o|o, en total 5 o|o el 15 de Abril por el Banco Edwards.

SAN JUAN DE CHAQUETANGA COMPAÑIA MINERA.—Cita a junta general extraordinaria el 13 de Abril, en Bandera 131, of. 18, para dar cuenta de los trabajos que se efectúan en Bolivia, etc.

IBERIA COMPAÑIA SALITRERA.—Cita a junta general ordinaria el 14 de Abril, en Cochrane 865, Valparaíso.

ELECTRICIDAD COMERCIAL E INDUSTRIAL.—Segunda citación a junta general ordinaria el 9 de Abril, en Prat 268, Valparaíso, con el objeto de tratar memoria y balance.

MERCADO DE LA VEGA SOC.—Cita a junta general extraordinaria el 9 de Abril, para proponerse el aumento de capital y reformas de estatutos.

VOLCAN COMPAÑIA INDUSTRIALES EL—Dividendo N.o 9, de 1, el 12 de Abril, en Bandera 60.

GLOBO COMPAÑIA MOLINERA EL—Dividendo N.o 27, de $ 8 el 20 de Abril en la of. de los señores Duncan Fox y Compañía.

KELLUANI COMPAÑIA ESTAÑO.—Dividendo de $ 1 el 15 de Abril ,en Ahumada 35.

Cierra su registro de 5 al 15 de Abril.

HUANUNI COMPAÑIA MINERA—Dividendo provisorio de sh. 1, el 14 de Abril, en Banco Londres y América del Sur.

EXPLOTADORA DE METALES COMPAÑIA. — Cita a junta general ordinaria para el 15 de Abril, en la Cámara Nacional de Comerciantes de Valparaíso, en Blanco 725, Valparaíso.

CAJA DE AHORROS DE E. P. — Cita a junta general, para el 22 de Abril, en las aficinas de la caja, con el objeto de tratar diversos asuntos de interés.

ELECTRICIDAD INDUSTRIAL COo. GENERAL DE. — Dividendo ordinario de dos pesos, el 13 de Abril, en Bandera 60. Cierra su registro del 1.o al 12 de Abril.

MANTA COMPAÑIA MINERA.—Cita a junta general ordinaria para el 14 de Abril, en el "Diario Ilustrado. Cierra su registro, del 6 al 14 de Abril.

..ACENSORES MECANICOS — Cita a junta general extraordinaria el 16 de Abril en la oficina de la Compañía del Cerro Concepción, el mantenimiento inspectores.

MINERA CHILENA DE IMPORTES Co. — Cita a junta general para el 15 de Abril, en Blanco 1045, Valparaíso.

ABDULLA TABACO Co. LTDA. —Cita a junta general extraordinaria para el 14 de Abril, en Cochrane 805, Valparaíso.

GUANACO Co. INTERNACIONAL DEL—Cita a junta general ordinaria el 24 de Abril, en San Isidro 42, Santiago.

GAS ACETILENO Y D. A. SOC. GENERAL. —Segunda citación a junta general ordinaria, el 15 de Abril, en Estado 50 y junta general extraordinaria para tratar de la liquidación de la Compañía.

CAUPOLICAN COMUNIDAD.— Cita a junta general extraordinaria el 13 de Abril en Agustinas 1111, of. 15, para resolver la liquidación de la comunidad, recibiendo de la Compañía Caupolicán una cantidad de acciones en pago de la participación de 17 o|o, reconocido.

COMUNIDAD DEL RIO TENO.— Cita a junta general extraordinaria el 14 de Abril, en Yungay 651, Santiago, dando a conocer estado de las obras de la Laguna del Planchón.

PEDRO PERFETTI Co. SALITRERAS. —Cita a junta general extraordinaria el 17 de Abril, en Serrano 187, Valparaíso, para conocer ampliamente las gestiones y antecedentes que dicen relación con el empréstito solicitados en Londres. Cierra del 9 al 17 de Abril.

MARITIMA Y COMERCIAL DE CHILE SOC—Cita a junta general ordinaria y extraordinaria el 15 de Abril, tratar de la disolución anticipada de sociedad y demostrar los asuntos de interés de la Compañía.

DA FUERZAS Y VITALIDAD FORTAGOL HACE RECUPERAR LA POTENCIA VIRIL

OPERACIONES EN VALPARAISO

PRIMERA RUEDA

50 Melón, Abr. 16, 39.
300 Kumurana, Abr. 16, 32.
200 Salvador, Abr. 30, 8 3|8.
400 Id., Abr. 16, 8 1|4.
100 Dichas, Abr. 30, 37.
300 Oploca, Abr. 16, 210.
100 Dichas, Abr. 30, 36.
1000 Id., id., 34.
300 Elqui, Abr. 16, 4 3|8.
10000 £, Abr. 21, 42.20.
3000 Id., id., 42.20.
3000 Id., Mayo 5, 42.20.

ORO

Vendedor 239 y comprador 238.50.

CAMBIO

Vendedor 12.40 y comprador 12.30.

LIBRAS POR ORO

Vendedor 42.20 y comprador 42.

REMATE: En la segunda rueda de hoy se rematarán 6 Antofagastas al contado.

SEGUNDA RUEDA

1500 Kumurana, Abril 16, 32.
100 Kumurana, Abril 30, 32.
700 Kumurana, Abril 30, 33.
400 Kumurana, Abril 30, 33 1|4.
500 Kumurana, Abril 30, 33 1|2.
200 Chacaltaya, Abril 30, M|33
400 Kumurana, Abril 30 33 1|4.
200 Chacaltaya, Abril 30, 25 1|2.
900 Chacaltaya, Abril 30, 25.
300 Chilena S., Abril 30, 30.

200 Gatico, Abril 30, 6.
2000 Colquiri, Abril 30, 11.
80 Ynds. Andes, 58.
100 Dichas, Abril 30, 35 1|2.
900 Dichas, Abril 30, 35.
200 Ast. Habas, Abril 16, 60.
1000 Colquiri, Abril 30, 10 7|8.
1000 Halada, Abril 30, 2 1|2.

ORO

Vendedor 239; comprador, 238.50.

CAMBIO

Vendedor, 42.20; comprador 42.

LIBRAS POR ORO

Vendedor, 12.40; comprador 12.30.

COTIZACIONES DE METALES

Cablegrama sobre cotizaciones de metales correspondiente al día de hoy:

ESTAÑO. — £ 233.5.0 al contado y 236.10.0 a plazo.

SUBIO. — 1.5.0 al contado y 1.5.0 a plazo.

COBRE STANDARD. — 60.15.0 al contado y 61.15.0 a plazo.

SUBIO. — 0.7.6 al contado y 0.5.0 a plazo.

PLATA. — d. 31 1|2.

BAJO: 1|16.

GUIA OFICIAL DE CORREDORES DE LA BOLSA DE COMERCIO

COMPRA-VENTA DE ACCIONES, ORO, BONOS; PRESTAMOS HIPOTECARIOS

BALBONTIN Y HELFMAN
Edificio Ariztía, 4.o piso

BARROS GONZALEZ
Bandera N.o 149.

MONTT FRANCISCO
Bolsa de Comercio. Oficina N.o 23.

EMILIO ALEMPARTE LASTRA
Agustinas 1223

JARAS D. V. ISMAEL
Calle Club de la Unión N.o 1069

SUBERCASEAUX FRANCISCO
Bandera N.o 73

SUTIL PRIETO DIEGO
Bandera N.o 69

VALDES RICARDO
Calle La Bolsa N.o 84

VILLAMIL FLORENCIO
Calle La Bolsa N.o 82. Tel. 2664.

TATTERSALL

PRECIOS CORRIENTES DE LA FERIA DEL 8 DE ABRIL DE 1925

GANADO GORDO

Ventas al peso, al martillo y en privado

Novillos, de $ 0.84 a $ 0.97 el kilo.
Bueyes, 0.79 a 1.10.
Vacas, 0.74 1|2 a 1.20 1|2.

NOVILLOS:

11 a $ 0.97 con 4028 kilos.
10 a 0.96 1|2 con 4008 kilos.
10 a 0.95 con 3994 kilos.
10 a 0.94 con 3766 kilos.
10 a 0.90 1|2 con 3566 kilos.
10 a 0.90 con 3573 kilos.
1 a 0.84 con 200 kilos.

VACAS:

4 a $ 1.20 1|2 con 2238 kilos.
2 a 10.0 1|2 con 838 kilos.
4 a 0.99 1|2 con 1816 kilos.
15 a 0.95 con 5880 kilos.
20 a 0.94 con 7944 kilos.
20 a 0.94 con 8682 kilos.
20 a 0.89 1|2 con 7680 kilos.
10 a 0.86 con 3396 kilos.
10 a 0.82 1|2 con 3876 kilos.
6 a 0.74 1|2 con 2396.

BUEYES:

2 a $ 1.10 con 982 kilos.
2 a 1.06 con 1142 kilos.
6 a 1.03 1|2 con 3608 kilos.
8 a 1.00 1|2 con 5596 kilos.
8 a 0.99 1|2 con 4914 kilos.
8 a 0.98 1|2 con 4922 kilos.
1 a 0.79 con 620 kilos.

MATADERO PUBLICO

ENCIERRA PARA HOY

Ganado mayor		Ganado menor	
Bueyes. . . .	48	Corderos. . . .	622
Novillos. . . .	164	Cerdos. . . .	403
Vacas.	414	Cabros	0
Q. vivos. . .	0	Terneros. . . .	221
En vara. . .	0		
Total. . . .	626	Total. . . .	1.246

PRECIOS DE LAS CARNES

		El kilo		
Carne de buey. . .	1.a	1.60	a	1.70
Id. Id.	2.a	1.30	a	1.50
Id. Id.	3.a	0.60	a	1.20
Carne de novillo. . .	1.a	1.55	a	1.65
Id. Id.	2.a	1.30	a	1.50
Id. Id.	3.a	0.60	a	1.20
Carne de vaca..	1.a	1.60	a	1.70
Id. Id.	2.a	1.30	a	1.50
Id. Id.	3.a	0.60	a	1.20
Carne de cordero. . .	1.a	0.60	a	2.00
Id. Id.	2.a	1.60	a	1.80
Id. Id.	3.a	1.10	a	1.50
Carne de oveja. . . .	1.a	1.50	a	1.60
Id. Id.	2.a	1.20	a	1.40
Id. Id.	3.a	0.60	a	1.00
Carne de cerdo..	1.a	2.00	a	2.10
Id. Id.	2.a	1.80	a	1.90
Id. Id.	3.a	1.50	a	1.70
Grasa en rama. . .		2.40	a	2.60
Sebo de ovejuno. . . .		2.00		
Id. Id. novillo. . . .		1.80	a	1.90
Id. Id. vaca.		1.80		
Id. Id. ovejuno. .. .. pesos docena.		60	a	100

SOCIEDAD ESTAÑIFERA KELLUANI CONSOLIDADA

DIVIDENDO

Según acuerdo del Directorio, se avisa a los señores accionistas que desde el 15 del presente mes se pagará en la Oficina de la Sociedad, Ahumada 35, un dividendo de

UN PESO

por acción. Al efectuarse el pago, se rebajará el 4½% de contribución sobre la renta.

El libro de traspasos de acciones quedará cerrado del 5 al 15 de abril, ambos días inclusives.

Santiago, 3 de Abril de 1925.

El Director-Gerente.

Ab-17

Guarniciones y Cerraduras para Muebles

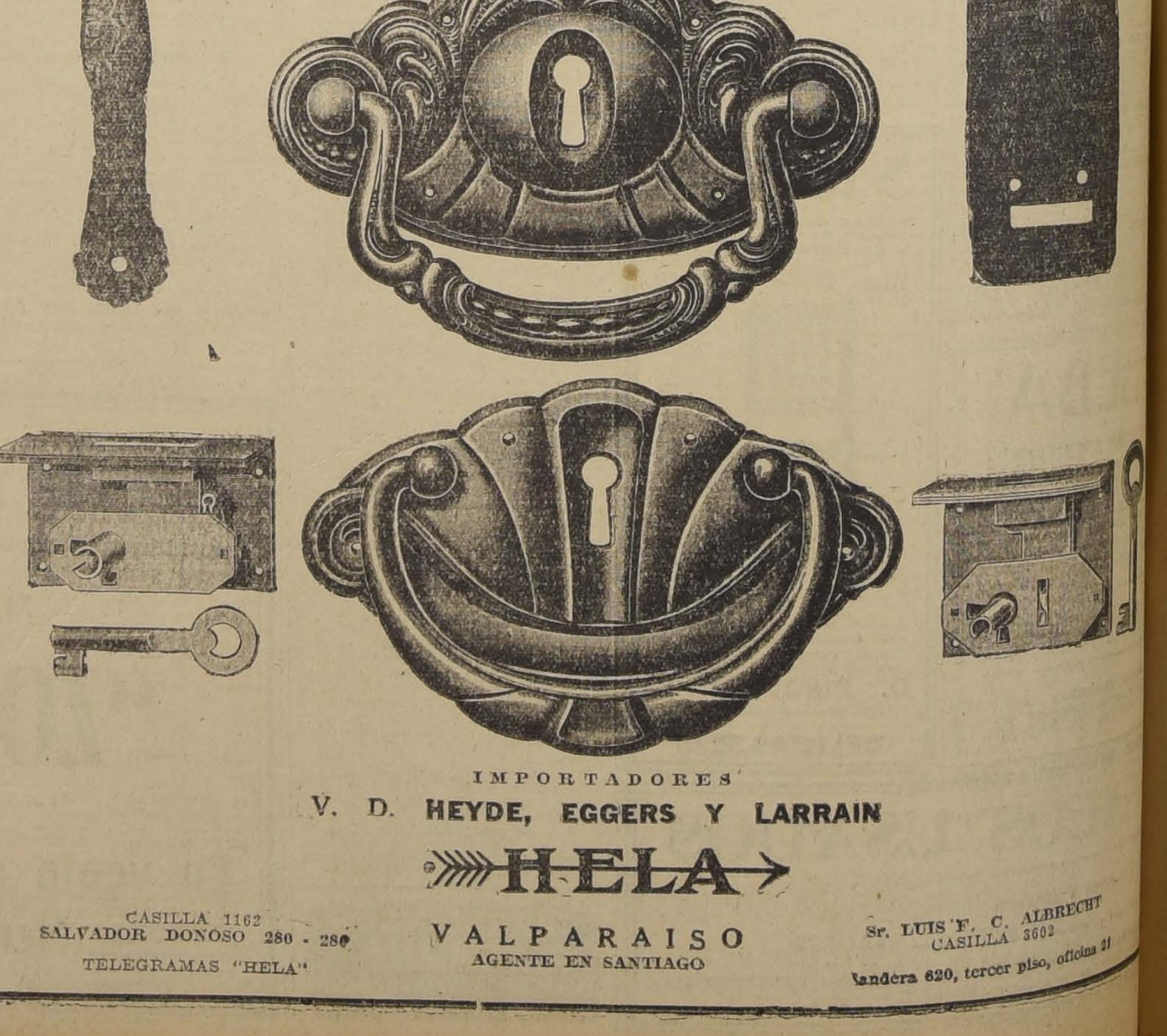

IMPORTADORES

V. D. HEYDE, EGGERS Y LARRAIN

HELA

CASILLA 1162
SALVADOR DONOSO 280 - 280
TELEGRAMAS "HELA"

VALPARAISO
AGENTE EN SANTIAGO

Sr. LUIS F. C. ALBRECHT
CASILLA 3602
Bandera 620, tercer piso, oficina 21

MOVIMIENTO HABIDO EN 8 DE ABRIL DE 1925

CORTE SUPREMA

Cuenta General

1. Contra Froilán Echeverría, acuerdo; Red., señor Santa Cruz.

2. Ilabaca y Espinoza, recurso de Darío Espinoza, acuerdo; Red. señor Donoso.

Las demás no vistas.

Alegaron: Don Osvaldo Le... por el recurso en la primera y ... Gabriel Palma R., por el recur... don Santiago Machiavello, contra ... recurso en la segunda.

CORTE DE APELACIONES

1.a SALA

Miércoles 8.— Señor Mac.Iver

1. H. Ramírez Sánz y Cía., con Juan B. Claverie, revocada.

2. Clorinda León v. de J. con Carmen Rosa Artigas v. de V. sin lugar.

4. Carmen Rosa Troncoso con Jorge Troncoso, retenida.

5. Contra Virginia López, confirmada.

6. Horacio Meza contra Lucila Castro, revocada.

7. Jorge Wilson contra Oresto Donare, revocada.

10. Concurso Cotidio Fernández, trámite.

11. Lorenzo Calmez y Galmez Hnos. con Antonio Vita y Guido Zautzik, trámite.

12. Carlos Luendía con Rufino Ramírez, trámite.

La 13 de ayer, confirmada.

Secretario, el señor Fabres.

Alegaron: Don Pedro Velasco por la revocación, en la continuación; don Roberto de Petris por la confirmación en la 4.a; don Roberto Sutrón con don Jorge Rodríguez L., en la 2.a; don Horacio Meza por la confirmación en la 6.a; don Jorge Wilson por la confirmación en la 7.a. Fallada de acuerdo Weber y Co. con Kuntz.

SEGUNDA SALA

Relator señor Rodríguez

1. R. Martínez Ex. Servicio Militar, confirmada.

2. J. H. Guerra H., R. Locourt, confirmada.

3. Empresa FF. CC. del E. con F. Candia de Reyes, mal anunciada.

No visitó las demás.

Acuerdo: Contra Juan Andreoli, confirmada.

Ester Sánchez de R. y otros con Municipalidad de Santiago, confirmada.

Pendientes los alegatos de la 1.a de ayer.

Grovo con Banco Italiano.

Alegaron: En la continuación de la 1.a de Ayer don Arturo Alessandri con don Juan E. Montero.

3.a SALA

Miércoles 8.— Relator, señor Gutiérrez

1. Contra Rosalindo Rivera, acuerdo; 2 Sumario por robo a Manuel Ascui Román, aprobada; 3 Sumario muerte de Daniel Gutiérrez Ponce, aprobada; 4 Contra Carlos Araneda López, aprobada; 6 Contra Prebot Fontaine y Cía. aprobada; 6 Contra Roberto Segundo Salas, aprobada; 7 Contra Manuel Lizana, revocada; 8 Contra Carlos Reyes Dinamarca, aprobada; 9 Sumario incendio en el Cerro Aparición, aprobada; 10 Eufemio Terra con Alberto Ibarra, aprobada; 11 Contra Miguel Calderón, aprobada; 12 Roberto Sánchez Ramírez contra Julio Ritter, suspendida; 13 Imprenta Universo con Wenceslao Orellana, aprobada; 14 Contra Juan Antonio Abarca, aprobada; 15 Contra Luis Antonio Prez y otros, aprobada; 16 Contra Rosendo Castro Galaz, aprobada; 17 Sumario amago de incendio, aprobada; 18 Sumario intento suicidio de Della Fidela Nilo, aprobada; 19 Manuel Cancino con Pele... Velásquez, aprobada; 20 ... ...yon Peña contra Ernesto ... y otros, aprobada.

4.a SALA

Relator, señor Bernales

1 Contra Roberto Vera, apro... da; 2 Contra Basilio Ramírez ... aprobada; 3 Sumario denuncia ... Carmen Fuentes, aprobada ... robo a Floridor Gainza, aprobada; 5 Contra Braulio Rojas, apro... 8 Contra Nicolás Milla, apro... 7 Sumario muerte de María ... Lillo, aprobada; 8 Sumario ... Manuel Moraga, aprobada; 9 ... rio tentativa de suicidio de ... te Martí, aprobada; 10 Contra ... celino Vallejos Maureira, apro... 11 Contra Juan Ahumada, ... la; 12 Contra Armando ... aprobada; 13 Contra Braulio ... aprobada; 14 Sumario hurto a ... ningo Torrealba, aprobada; 15 ... nario muerte de José Abarca ... aprobada; 16 Sumario incendio ... fundo Miraflores, aprobada; 17 ... mario muerte de Simplicio ... lez, aprobada; 18 Contra Luis ... ñoz, confirmada; 19 Contra Luis ... mos, confirmada; 20 H. Fuenzali... da contra Rosalba Mora, conf... da; 21 Contra Flora Salazar, ... firmada; 22 H. Fuenzalida ... Recaredo del Campo, confirmada ... H. Fuenzalida contra Rosa Sep... da, confirmada; 24 Armando ... derrama contra Carmen Sep... aprobada; 25 H. Fuenzalida ... Juan Olguín, revocada; 26 Ed... Lobos contra Juan B. ... confirmada.

Agregada:

Germán Fernández, Ex... servicio militar, aprobada.

Alegaron:

En la 18, Don Juan Román, ... cando.

En la 25, Don Luis Vargas, ... rocando.

En la 26, Don Osvaldo Vi... don Rafael Lorca P.

MUEBLES

DE COMEDOR, DORMITO... ESCRITORIO

A precios sumamente ba... con grandes facilidades e... pago, vende:

LA SAN ANTONIO

MONEDA 952
FRENTE CASA MUZARD

LAS ALMORRANAS SE ... RAN EN 6 A 14 DIAS

Se garantiza que el UNGUENTO ... curará las almorranas simples, ... tes, con picazón, o externas, en 6 ... días, o se devolverá el dinero. ... la PARIS MEDICINE CO. S. ... U. de A.

AVISOS ECONOMICOS

1.—Avisos judiciales

EN PETICION SINDICO PARA FIJAR nueva fecha para junta de acreedores en la quiebra Carlos Borgoño Rivadeneira; el segundo juzgado, con fecha 14 de Febrero, proveyó: "Como se pide, y señálase el 17 de Abril próximo, a las 4 P. M." — El Secretario. Abril 13

POR AUTO FECHA 2 DEL ACTUAL, del señor Juez del 5.o Juzgado en lo Civil, se ha declarado en quiebra a los comerciantes de esta plaza, señores Molino y Gros; se ha nombrado síndico provisional a don Ramón Amor y se ha fijado por decreto de 4 del presente para la primera junta de acreedores, el quince del mes próximo, a las tres P. M. — El Secretario. 5—M.

QUIEBRA MOLINO Y GROS. — En solicitud del Síndico, pidiendo autorización para seguir el giro del negocio, Hotel Milán, el señor Juez proveyó, como se pide, con citación de los acreedores.— El Secretario. 9-A.

REMATE. — POR AUTO SEÑOR Juez 4.o Juzgado Civil, se ha fijado el 24 del actual, a las 3 P. M., para el remate de la propiedad calle Libertad 535, de esta ciudad. Mínimun $ 30,000. Y antecedentes juicio Chateau con Sotomayor. El Secretario. A-9

POR AUTO DE FECHA CUATRO del presente del quinto juzgado civil, se ha declarado en concurso especial de hipotecarios a don Reinaldo Huber. Se nombró síndico provisional a don Ernesto Lefevre M. y se ha señalado para la primera junta el diecinueve de Mayo próximo, a las tres de la tarde.—El secretario. 14—a

POR RESOLUCION DEL 5.o JUZGADO del primero de Abril de este año, se ha ordenado requerir de pago a doña Josefina Sauvalle, representada por su marido Luis Brun, para que cancele a don Eduardo Sauvalle, la cantidad de $ 3,000, intereses y costas. Demás antecedentes en la secretaría del 5.o Juzgado, expediente Sauvalle-Sauvalle. — Covarrubias. 14 A

CON FECHA 7 DE ABRIL EL SEGUNDO Juzgado Civil ha declarado aprobado el convenio propuesto por don Carlos Borgoño ordenando al Síndico restituirle sus bienes dentro de tercero día y nombrando interventor a don Ernesto Durley. 16—A

VENDO GONDOLA FODD PERFECTO estado en $ 3,500. Capitán Orella 88. A-10

3.—Automóviles, afines y accesorios

AUTOMOVILES DE SEGUNDA mano compra-venta Mackenna Goycolea y Cía. Teléf. 2487. Casilla 1726. Morandé 600 al 608. 26—A.

WILLYS KNIGHT LIMOUSINE, perfecto estado, vendo al contado. Dirigirse a Legación Japonesa, República 398, de 9 a 11 A. M. 9—a

VENDO CHASSI FORD PERFECTO estado, actualmente trabajando línea Avenida Matta. Verlo y tratar con inspector, San Diego. 9-A

HOY REGALO BUEN CHEVROLET, $ 2.00. Rico Willys Knight Sport. Neumáticos y Automóviles, garantiza, componen bien. San Antonio 652. 9—A

NEUMATICOS 30x3 1|2 MUY PRESTOS, regalo $ 80. Brasil 25-B. Luis García. 9_A

CARROCERIA GONDOLA, NUEVA, para Ford, con capacidad 20 pasajeros, nueva, con cortinas y parabrisa, regalo en $ 1,000. Tratar Providencia 3037(Portal Los Leones). 10 A

MAGNETO EISEMAN, 4 CILINDROS, perfecto estado, vendo barato. Nataniel 741. 10—A.

ARRIENDO GONDOLA BROCKWAY o Ford, garantizo entrega. Constitución 111. 10—A

VENDO DE OCASION DOS NEUMATICOS Dunlop, poco uso, 880x120 con pestaña. Alameda 1881. 10-A.

COMPRO FORD TURISMO BUEN estado, facilidad pago. Vista Hermosa 568. Recoleta. 11 A

COMPRO GONDOLA DE CAMBIO, pagadera con entrega diaria, o arriendo una. Maestranza 830. A-11

VENDO DE OCASION RICO HUDSON Spister, Santo Domingo 588. A-10

GONDOLA FORD, LOS MEJORES modelos, consulte precio carrocería P. Medina, Herrera 574.

CAMION FORD DE CARGA, LECHEROS, reparto, a precios económicos encontrarán Carrocería P. Medina, Herrera 574.

CARROCERIA P. MEDINA, ES una garantía para el público, consulte sus precios y ahorrará dinero.

4.—Animales

PERRAS POLICIALES VENDO BARATO, por viaje. Carmen 272. 10—a

VACAS HOLANDESAS Y MESTIZAS, ternero chico, excelentes lecheras, vendo. Sazié 2970.

5.—Alhajas y joyas

NOVIOS: ARGOLLAS ORO 18 Y 14 kilates ofrece Relojería Sportman, 30 pesos par. San Diego 780. 11-A.

PESOS, CHAUCHAS ANTIGUAS, monedas, alhajas, platino, oro y plata compro, pago el mejor precio. Alameda 842, esquina Londres. 20-A.

7.—Aves y pájaros

PALOMAS GIGANTES VENDO BARATAS, Gálvez 441. 12 A

CANARIOS NUEVOS, CANTORES. Vendo veinte, Irarrázaval 0306. 9 A

8.—Avisos varios

ARRIENDOS PROPORCIONA EN todo los barrios "La Rápida" economía tiempo y dinero acudiendo a Bandera 78, Of. 25. 11 A

COMPRO COCINAS AUN DETERIORADAS. Eyzaguirre 541. A-13

CAJA FONDOS NECESITO $ 600 A 800, al contado. Casilla 1404. A-9

SOLDADURA AL OXIGENO SE hacen de cualquier metal. Especialidad en aluminio. Avenida Matta 905. A-16

VIDRIOS COLOCO DOMICILIO, arreglo claraboyas, atiendo cartas: Correo Clasificador 164. A-10

SEÑORITA OCUPADA EN EL COMERCIO desea vivir para acompañarse con señora muy honorable, pagando sus gastos. M. P., correo 4. A—11

ESCUELA DE ARTES SE NECESITAN señoritas y jóvenes para modelos se paga buen sueldo. 9—A

VENDO MAQUINARIAS Y HERRAMIENTAS carrocería. Av. La Paz 278. A-9

COPIAS A MAQUINA, BRASIL 56. 9 A

SE NECESITA CUPLETISTAS. Manuel Montt 2886. A-9

ARRIENDO BILLARES. MATUCANA 10. A-9

ETRANJERO YUGOESLAVO, 33 años, con profesión inteligente, con buena presencia, medio alto, desea contraer matrimonio con una señorita o viuda seria y amable. Dirigirse José Budich, Correo Central. 10 A

PANADERIAS, PALAS DE PINO hace fábrica. El Progreso, Sotomayor N.o 37. A-12

AGRICULTORES, SEMILLA ESPECIAL para gran plantación de ajos el mejor negocio del día para exportación a Estados Unidos utilidad $ 20.000 cuadra. Tratar San Martín 523

HOJAS GILLETE, NAVAJAS, TIJERAS afilanse. Portal Fernández Concha, kiosco 9 1|2. 9—m

SE NECESITAN COUPLETISTAS. Manuel Montt 2886. 10—a

CONSTRUCCIONES MODERNAS, "Patentada", verdaderamente económicas, resistente, elegante. Arquitecto, casilla 3941.

9.—Contadores

IMPUESTO RENTA, INVENTARIOS balances servicios mensuales atendemos prestamente. Servicios económicos. Oficina "Chile" Delicias 2628. Casilla 3478. Teléfono 130 Estación. A-13

TENEDOR DE LIBROS COMPETENTE, necesítase. Delicias 2628. A-9

LUIS MORALES, CONTADOR EXPERIMENTADO atiende con esmero contabilidades comerciales, industriales conforme Ley Impuesto Renta, Casilla 3569.

WENCESLAO VILLAR, CONTADOR Cochrane 434. Teléfono 145 Parque. Casilla 3222. 10-a

10.—Casas, departamentos y piezas amobladas. --(Buscadas y ofrecidas)

CASA HONORABLE ARRIENDASE pieza amueblada. Cochrane 226. 9-A

GRAN OCASION: A EXTRANJERO o solteros traspaso arriendo de casita amoblada, independiente, nueva, central, compuesta de hall, fumoir, dormitorio y dos piezas. Arriendo 140 pesos. Muebles 1.500. Verla únicamente de 2 a 4. Marcoleta 458 K. Sec. 10.— 9—A.

ARRIENDO PIEZAS AMOBLADAS con sin pensión a matrimonio o caballeros, San Diego 35. 9-A

ARRIENDO DEPARTAMENTO Y pieza amoblada con pensión. Alameda 286. A-9

CASA EXTRANJERA OFRECE ESPLÉNDIDAS piezas, regiamente amobladas, con balcón a la calle y baños con pensión, San Diego 172, altos y una cuadra y media Alameda, casa recién construída. 12 A

CASA CHICA CON BAÑO Y COCINA instalada. Ideal para matrimonio, se traspasa contrato a quien compre menaje o cosas instaladas. Monjitas 324, altos, de 3 a 5 P. M. 9-A

CASA AMOBLADA ARRIENDASE numerosos departamentos, gran hall y huerto. Calle Bravo 689 (un paso Román Díaz).

11.—Casas, departamentos y piezas sin muebles. --(Buscadas y ofrecidas)

NECESITO UNA O DOS CASAS CON promesa de compra, Canon 140 a 180 pesos. Juárez 572. 9 A

NECESITO PARA 1.o DE MAYO, casita chica, higiénica para matrimonio. Canon hasta $ 200. Barrio central, prefiero Alameda. Diez de Julio, Gálvez, San Isidro. Escribir: S. Fernández V., Correo Central. 9—a

$ 800 ARRIENDO, CATEDRAL 2863 elegante casa moderna, salón escritorio, hall, comedor, cinco dormitorios, baño instalado, terraza y dependencias. Verla: de 2 a 6. A-9

ARRIENDO EXTENSA CASA TODAS comodidades, $ 650 y vendo piano ocasión marca Apollo Dresden 1,800, y aparador 120 .Catedral 3040. A—11

ARRIENDASE CASA ESQUINA bajos. San Ignacio 311. Llaves, Brasil 90. 11—a

ARRIENDO COMODA CASA PARA poca familia. Canon 400 pesos. Avenida España N.o 12. Verla de 1 a 4. A—9

300 ARRIENDO CHALET NUEVO, 13 departamentos, dos pisos, un paso Matta. Santa Elena 1305. 9-a

ARRIENDO DOS MAGNIFICAS CASAS, central, seis y ocho piezas todo servicio. Llaves: Amunátegui 870. A—14

160 PESOS ALTOS SAN PABLO, 6 habitaciones, servicios. Agustinas 1252. A—9

CASA OCHO DEPENDENCIAS, arriendo, Bascuñán esquina Lautaro. 9—A.

ARRIENDO CASA BRASIL 574 EN $ 270 Tratar en los altos. 9—A

ALTOS MODERNOS, HALL, TERRAZA, arriéndase Santa Rosa 486. 9 A

DEPARTAMENTO BALCONES CALLE arriéndase. San Isidro 95. 9 A

ARRIENDO DOS MAGNIFICAS casas, central, altos, bajos, ocho y seis piezas, todo servicio. Llaves: Amunátegui 870. 10_A

NECESITA CASA CHICA, CERCA carros, matrimonio un niño. Hasta $ 150. R. G. M. Casilla 2424. 9 A

ARRIENDO CASA MODERNA. ROSARIO 908. 9-A.

$ 800 ARRIENDASE ESPLENDIDA casa quinta, 10 piezas, baño, fuera dependencias. Lira 835. 10-A.

$ 220 ARRIENDASE CASA. FONTECILLA 136. Sec. 11.— 9—A.

ARRIENDASE BONITO CHALET, gran quinta, árboles frutales. La Cisterna. Canon: 200 pesos. Tratar: San Francisco 106. 11-A

$ 120, ALTOS SIETE PIEZAS, SAN Alfonso 1432. 9 A

CASA CENTRALISIMA, SAN MARTÍN 47, apropiada matrimonio extranjero u oficina comercial, arriéndase $ 700 mensuales. Tratar: 2 a 5. San Martín 45. 9—A

NECESITO 1.o MARZO CASA CINCO a seis piezas fuera servicios, matrimonio extranjero solo, canon máximo $ 180, barrio comprendido entre Copiapó, Santa Rosa, Maule y Nataniel. Ofertas: Raillard. Gálvez 1252. 9_A

CASA CENTRALISIMA ARRIENDASE apropiada gran industria, salida dos calles. Si se quiere también con casa habitación. Santa Rosa 295.

450 QUINTA-CHALET UN PISO, siete piezas, dependencias, gran vestíbulo calefacción. Kilómetro Plaza: Balmaceda 765. 10-A.

ARRIENDASE CHALET, CARROS puerta. Avenida Subercaseaux 480. Tratar: Gálvez 195. 10-A.

$ 330 ALTOS ELEGANTES, CINCO amplias habitaciones principales; hall y dependencias, Jofré inmediata Maestranza. Exígese arrendatario referencias. Morandé 338.

CASA HIGIENICA CUATRO PIEZAS y servicios, arriéndase, Cuevas 887, cerca de 10 de Julio. 10 A

$ 370, BUENA CASA LAS QUINTAS 310. 11 A

ALAMEDA 809, ARRIENDO PIEZA de esquina, independiente, para matrimonio o profesional. 11 A

$ 320, ARRIENDO MAGNIFICA casa esquina, con buenas habitaciones, toilette, locales para industrias, cómodo garage, jardín, luz eléctrica, Vicuña Mackenna 1795. A-11

A FAMILIA SERIA ARRIENDO quintita, completamente cerrada, a diez minutos carros, dos casas, una recién construída, se presta crianza de ave, gran pajarera para crianza de pájaros. Verla: Calle Pedro Montt N.o 9. Población Villa Moderna. A-11

BAJOS AMOBLADOS, TODO CONFORT, poca familia, arriéndase inmediatamente, Cumming 210. A-11

$ 450 ARRIENDO COMODA CASA bajos Gálvez 202. 10 A

$ 900 DELICIAS 224 ALTOS MODERNOS recién refaccionados 8 dormitorios hall dos salones a calle escritorio, galerías comedor, dos cuartos toilette uno instalado, cuartos servicios, baño servicio, dos patios y dependencias, luz eléctrica, gas, Llaves en los bajos, Tratar Bandera 70 altos. 12—A

ARRIENDANSE CASAS RECIEN y bien construída con todo el confort moderno, espaciosas en el mejor barrio de Santiago cerca San Cristóbal carro de ida y vuelta especial para familias extranjeras calle Santos Dumont casi esquina de Recoleta. Tratar Santos Dumot 510 13—A

SE ARRIENDA COMODA CASA EN bajos, Molina 148. Llaves: Molina 166, de 10 a 3. 11—A

NECESITO CASA HIGIENICA, SEIS piezas mínimun, dependencias y patios. Radio: 12 cuadras Plaza de Armas. Canon: hasta $ 400. Dirigirse: Casilla 539.

180 ELEGANTE CASITA, LUZ eléctrica, asoleada. Prado 2136. Próximo carro Ñuñoa. Vicuña Mackenna. Autobuses, colegios cerca. 11—a

ARRIENDO DEPARTAMENTO DE dos piezas y un hall. Bandera 161, escala número 2. 10—a

ALMIRANTE BARROSO 637 SE arrienda casa, hall, galería, tres dormitorios, dependencias. Verla 2 a 6 P. M.

CASA CENTRALISIMA, SAN MARTÍN 47, apropiada matrimonio extranjero u oficina comercial arriéndase $ 600 mensuales. Tratar: 9 a 5. San Martín 45.

NECESITO URGENTE CASA SIN altos, patio si posible central canon hasta 300 extranjero. Casilla 3363. 10 A

ARRIENDA CASA EN ALTOS 9 piezas, dos halls, gas, luz eléctrica. Linda vista. Libertad 666. 10 A

NECESITO 1.o MAYO, CASA CUATRO a seis piezas, fuera servicios, matrimonio extranjero solo, canon máximo $ 180, barrio comprendido entre Copiapó, Santa Rosa, Maule y Nataniel. Ofertas: Raillard. Gálvez 1252.

ARRIENDASE ESQUINA CHACABUCO 97 y departamento.

$ 195 $ 180 ARRIENDO ESPLENDIDAS casas altos 6 y 5 departamentos gas, luz eléctrica. San Diego 1540. Tratar: Pasaje 19. A-11

(DEPARTAMENTOS)

ARRIENDASE DEPARTAMENTO, dos piezas, Siglo XX 16 A. (altos). A-9

ARRIENDO ESPLENDIDO DEPARTAMENTO. Rosas 2186. 12A

ARRIENDO DEPARTAMENTO DE siete piezas con dos o tres patios, para imprenta, lavandería o cualquiera industria, Arturo Prat 153.

A DOS CUADRAS DE ALAMEDA, cerca de Cóchrane, arriendo a corta familia honorable, espléndido departamento de dos a cuatro piezas, cocina, baño, casa bien tenida. L. S. Casilla 4742. Sec. 11— 9—A.

130 PESOS, ARRIENDO DEPARTAMENTO, cuatro piezas, cocina, jardín, Santa Rosa 1698. A-9

(PIEZAS)

CASA PARTICULAR, ARRIENDA piezas jóvenes serios. Arturo Prat 474. 9 A

ARRIENDANSE PIEZAS. AGUSTINAS 2290. A—9

SE ARRIENDAN PIEZAS BALCÓN a la calle. Santa Rosa 32. 10—A

ARRIENDASE DOS PIEZAS CALLE, baño, casa familia. Barroso 331. 9 A

ARRIENDO EN CASA QUINTA DOS espléndidas piezas con cocina. Ñuñoa. San José 351. 9 A

ARRIENDO UNA PIEZA. AV. MATTA 616, casa F. Sec. 11.—9—A.

ARRIENDO PIEZAS MUY CENTRAL. Maestranza 527. A-9

$ 330 ARRIENDO ALTOS, GRAJALES 2350, entre República y España, siete departamentos, baño, dependencias espaciosas. Verla 1 a 5. A-12

DOS PIEZAS OFRECESE. CASA particular. Molina 546.

A MATRIMONIO O CABALLERO honorable arriéndase pieza muy central. Serrano 63. 11—a

ARRIENDASE 3 PIEZAS CENTRALÍSIMAS matrimonio solo. Cochrane 434. 10-a

EN CASA HONORABLE SE arriendan piezas con balcón. Bellavista 257. 11—a

ARRIENDASE 2 ESPLENDIDAS piezas balcones calle con o sin pensión. Maestranza 1441. A-10

12.—Compra de casas

NECESITO COMPRAR CASA EN barrio Matadero o Maestranza, hasta 20,000, por intermedio de la Caja de los Ferrocarriles. Talca, 4 Sur 1424.— Filadelfio López. A-9

COMPRO CASA DE 10,000 A 25,000, barrio estación Alameda. Bulnes 88. A-9.

COMPRO CHALET PROVIDENCIA hasta $ 60.000 sin agentes Casilla 1972. 9—A

CON URGENCIA Y AL CONTADO compramos para instalar agencia propiedad en San Diego, con gran frente. Greene, Teatinos 86. A-9

CHALET O CASA, CONSTRUCCIÓN sólida y moderna en barrio alto, para poca familia, compro hasta por $ 60,000 precio comercial. Al contado $ 20,000, saldo reconociendo deuda o haciendo operación Caja de Ahorros, ofertas L. Bustos, calle Lira 982. 13_A

$ 40,000 CASA MODERNA EN Sta. Elena. Gran ocasión. Greene. Teatinos 86. 10-A

PROPIEDAD COMPRO, CON FACILIDADES, prefiero insalubre para demoler y barrio Independencia. O. P. Casilla 1605. 10 A

13.—Compra y venta de negocios

CARNICERIA CUALQUIER PRECIO vendo por enfermelad facilidades pago, venta $ 150 diarios; única en calle; apropiada chanchería; arriendo barato. Bezanilla 1331 31—M

CARNICERIA MUY CENTRAL SE arrienda. Santos Dumont esquina de Recoleta. Tratar: Santos Dumont 510. 12-A

EN VALPARAISO, EN ESPLENDIDA situación comercial se vende una peluquería y cigarrería por no poderla atender su dueño Tiene cuatro sillones americanos. Precio de ocasión y facilidades de pago. Dirigirse a C. M. Casilla 1177, Valparaíso. A-11

LAVANDERIA UNICA, ESPLENDIDO barrio, véndese, por no poder atenderla, H. Casilla 3402. A-9

PELUQUERIA VENDO, CASTRO N.o 458. A-10

BODEGA DE VINOS Y CHICHAS con instalaciones, caballerizas, carretón con repartidor, por no poder atender vendo de ocasión. Merced 375; de 2 a 4. A-10

VENDO ALMACEN Y VERDULERÍA. San Francisco 326. 12-A.

POR VIAJE URGENTE VENDO almacén. Herrera X de Andes 999. 12—a

BOTICA LIBERTAD CATEDRAL esquina de Libertad. Se vende tratar en Compañía 1264 oficina 16 11—A

FARMACEUTICOS: BOTICA INSTALACIÓN comercial, en un pueblo del Sur vendo por enfermedad. Se da suma facilidad de pago. Dirigirse: Calle San Francisco 877 Santiago. 12—A

VENDO ALMACEN POCO CAPITAL Camilo Henríquez 637 9—A

VENDO ACREDITADA CARNICERÍA con ventas al contado, por no poder atenderla. Av. Italia 1507. 9—A.

POR AUSENTARME DEL PAIS vendo restaurant recién instalado, libre 200 metros, único en el barrio. Mínimum $ 20,000. Tratar: Diez de Julio 236. A-9

POR AUSENTARME DEL PAIS vendo Bar, libre 200 metros. Mínimum: $ 8,000. Tratar: Diez de Julio 148. A-9

CARNICERIA VENDO. CARRION 1285. A-9

SE VENDE ALMACEN, GALVEZ 935. Tratar le 9 a 10. A-9

VENDO ESPLENDIDO HOTEL, MUCHAS comodidades, elegante presentación, muy central, contrato tres años. Tratar: Delicias 2778. A-9

GANGA: VENDO CASA PENSION muy acreditada, barrio populoso, con buena clientela, Manuel Montt 2833. A-9

VENDO INDUSTRIA MUY PRODUCTIVA trabajando espléndidas casas, grandes galpones, contrato bajísimo, producción tomada, grandes facilidades $ 5,000 contado, Tratar: Delicias 2778. A-9

NEGOCITO ABARROTES MUY buena situación, vendo, Recoleta esquina Nogales. A-9

$ 5,000 VENDESE ANTIGUA SOMBRERERÍA elegante, por viaje a Europa, Rosas 1675. 11 A

FABRICA DE ESPEJOS VENDO enseño trabajar, baratísimo. O. P. P. Casilla 1605. 10 A

NEGOCIO LUCRATIVO DE PORVENIR y decente, véndese por ausentarme. Datos: San Pablo 2446.

COMPRO NEGOCIO O INDUSTRIA $ 15,000 contado. Ofertas: Mario Guerro T., Echaurren 354. 10-A.

ESPLENDIDO RESTAURANT CON todos sus útiles en $ 6,000, por ausentarme, vendo, situación inmejorable, Morandé 881. 11-A.

POR AUSENTARME, VENDO FABRICA baldosas y tubos cemento en ventajosísimas condiciones. Hay moldes tubos 3, 4, 6, 8, 12, y 16, pulgadas. Freire 1923. Quillota. A-12

ESTABLO BUENA SITUACION, cómodo local, no poder atenderlo vendo Agustinas 2437. 11 A

COMPRO NEGOCIO POCO CAPITAL, rirígirse Bascuñán 2270. De 9 a 12.

ESTABLO EN ESPLENDIDA SITUACIÓN y estado, vendo, por no poder atenderlo. Tratar y verlo de 9 a 10 A. M. y 4 a 5 P. M. San Pablo 1529. A-10

SE VENDE CARNICERIA, BUENA venta, por ausentarse del país, Libertad 1011. A-11

VENDO ACREDITADA CASA DE Préstamos con facilidades de pago Tratar; Cuevas 1424. 10—A

REPARTO DE PAN VENDO GRAN ocasión San Francisco 1619 de 8 a 10. 11—A

VENDO LUSTRIN BUENA CONDICIONES, Bandera 832

CASA DE CENA CON PATENTE recién sacada y casa habitación, se vende y se traspasa el arriendo. — San Pablo 2432.

TALLER MECANICO DE AUTOMÓVILES, vendo de ocasión. Muy bien situado, por ausentarme. Moneda 2215.

ALMACEN ABARROTES CON PEQUEÑA existencia con derecho local, regalo hoy. Arriendo barato. Víctor Manuel 1451, esquina León Prado. Unico negocio esquina.

VENDO ESTABLO CON NUMEROSA clientela, por no poder atenderlo. Tratar, Manzano N.o 370. 10—a

VENDO CIGARRERIA Y LUSTRIN en Agustinas 1038. Tratar, de tres a siete P. M.

ALMACEN Y BODEGA SE VENDE en la mejor situación por disolución de sociedad. Independencia 2903. 11—a

VENDO ACREDITADA PENSION clasificada 2.a categoría, con expendio bebidas a sus huéspedes, lado fábrica cerveza, precio muy conveniente. Independencia 509. 11 A

VENDO MUEBLE DE PELUQUERÍA, para dos asientos en perfecto estado. San Pablo 2565.

SE VENDE DE OCASION UN LUSTRÍN. Avenida Matta 1392.

VENDO PENSION RENTA MENSUAL $ 1,800. Maestranza 480. 10 A

VENDO FABRICA DE MUEBLES, maquinaria toda clase, por ausentarme. Nataniel 464. 11 A

OCASION: IMPOSIBILIDAD ATENDER, véndese almacencito poco capital, esquina única, extensa. Toesca 2149. 10 A

POR ENFERMEDAD VENDO acreditada bodega buena venta, arriendo barato. Mapocho 3716. 9 A

POR AUSENTARME VENDO ALMACENSITO mercaderías, precio de costo. Mapocho 3752. A—10

VENDO ALMACEN MUY BUENA situación, por no poder atenderlo. Cueto 601. A—9

PELUQUEROS, POR ENFERMEDAD vendo o permuto peluquería de lujo situada en el centro más comercial de Valparaíso. Sillones americanos. Instalaciones de primera. Valor: $ 25,000. Dirigirse: Casilla 1895. Valparaíso. 10-A.

PELUQUEROS, CON POCO CAPITAL pueden comprar peluquería primera clase y mucha clientela. Dirigirse: A. P. Casilla 3004. Valparaíso. 10-A.

VENDO CARNICERIA. SANTA ROSA 293. 12—a

VENDO VERDULERIA Y CARNICERÍA con contrato de arriendo, venta diaria $ 300 a 350 contado. Se vende por no ser de la profesión y no poderla atender. Independencia 1861. 10—a

ESPLENDIDO NEGOCIO: DEPOSITO de vinos poco capital, véndese. San Francisco 236. 10 A

ALMACEN ESPLENDIDA SITUACIÓN. Vendo, poco capital. Santa Rosa 1399, esq. Victoria. 10 A

SE VENDE BUENA CARNICERIA, Bilbao esquina Sazié. 10_A

VENDO NEGOCIO CIGARRERIA, verdulería, menestras y varios en esquina Brasil 77. Tiene casa para vivir. 9-A

VENDO BAR POR NO PODER atenderlo. Verlo: de 12 1|2 a 1 1|2. San Pablo 2083. 10-A

1,500 VENDO BODEGUITA VINOS inmejorable situación Erasmo Escala esquina Sotomayor. A-9

VENDO NEGOCIO ABARROTES poco capital, por viaje. Avenida San Luis 1242, Independencia. A-9

VENDO EMPORIO — ROGELIO Ugarte próximo Matta, venta $ 8.000 mensuales, local extenso, seis habitaciones, patio, jardín, contrato $ 250. Precio inventario $ 10,000.— Tratar: Delicias 2778. A-9

$ 2,500 VENDO CIGARRERIA, útiles escritorio, estantería anexa Brasil 5, casa cómoda arriendo $ 200. Tratar: Delicias 2778. A-9.

$ 2,200 VENDO MERCADITO Avenida Portales 3144, buena casa, arriendo barato. Tratar: Delicias 2778. A-9

VENDO PELUQUERIA POR AUSENTARME de Santiago, San Pablo 1178. 9 A

VENDO NEGOCIO BUENA SITUACIÓN, contrato con arriendo barato, local espacioso, Arturo Prat 1241. 9—A.

VENDO ACREDITADO ALMACEN San Luis, al lado 6 pasajes, arriendo barato. Brasil 1002. A-10

SE VENDE CARNICERIA POR ENFERMEDAD de su dueño con todos los reglamentos. Loreto 787 9-A

$ 195_180 ARRIENDO ESPLENDIDAS casas altos 6 p 5 departamentos, gaz, luz eléctrica. San Diego 1540. Tratar: Pasaje 19. 10-A

VENDO EMPORIO ROGELIO Ugarte, $ 10.000 casa cómoda, barata, mucha venta; almacén, carnicería anexa: Pastor Ovalle $ 6.000, regalo, contrato 5 años, $ 140 casa cómoda, galpón; almacén licores anexo. Maule próxima San Diego: $ 2,800. 5 piezas, patio, arriendo, $ 150. Sin pagar comisión. Tratar Delicias 2778. A-9

15.—Cuerpo de Bomberos

12.a CIA. DE BOMBEROS. CHILE Excelsior. — De orden superior cito para hoy a los siguietnes auxiliares, señores: Domingo Varela, Abraham Astorga, Arturo Guzmán, Abel Ramírez, Augusto Montenegro, Roberto Meneses, Roberto Peredo, Efraín Gálvez, Andrés Gálvez, Manuel Ramírez, Carlos Correa, Carlos Sepúlveda, Francisco Miranda, Luis Fernández, Luis Salinas, Francisco Mena, Víctor Martínez y Estanislao Lorca. Reunión en el cuartel, hora, 9 P. M. — El Ayudante accidental.

16.—Dentistas

USE DENTADURA SIN PALADAR recupera su boca comodidad insuperable. Doctor Muñoz. San Diego 995. 15-A.

FABRICA DIENTES FIJOS, 5; EXTRACCIONES sin dolor, dentaduras sin paladar. Precios económicos. Dentista titulado Chile, Europa, Estados Unidos. Catedral 1467.

GABINETE DENTAL, SAN DIEGO 964.—Tapaduras oro, desde 10 pesos, planchas para masticación perfecta, desde 20 pesos; extracciones, 3 pesos. Dentista titulado, Chile - Europa. 12—a

17.—Escuelas de choferes

ESCUELA PRACTICA DE CHAUFFEURS mecánico. Cursos rápidos diurnos, nocturnos. Todas marcas. Vicuña Mackenna 456. 17-A.

ESCUELA CHAUFFEURS MECANICOS, del Garage Buin. Enseñanza según las escuelas alemanas. Las clases comienzan el 13 del presente. Está abierta la matrícula. Sánchez Hnos y Cía. Rancagua 79. Casilla 1408. Teléfono 987. 10 A

18.—Extravíos y hallazgos

HABIENDOSE EXTRAVIADO LOS títulos de la Sociedad Cooperativa del Matadero No. 63 de Linderico Manríquez: 223—224 de Alberto Corona, por una y tres y tres acciones respectivamente quedan sin valor por haber dado aviso a la Sociedad. 9—A

HABIENDOSE EXTRAVIADO LA Libreta de Ahorro N.o 194831, de Alvira Bravo de Celedón, queda nula y sin ningún valor, por haberse dado el aviso correspondiente, a la Administración de la Caja de Ahorros de Santiago. A-9

HABIENDOSE EXTRAVIADO LA Póliza de Seguro de Vida N.o 12173, de la Caja de los Ferrocarriles del Estado, queda nula por haberse dado el aviso respectivo. — José Manuel Gutiérrez V. 9 A

VACA APARECIDA: SE ENCUENTRA a disposición de sus dueños en la Población Quidora, calle Los Aromos 620. 10-A

HABIENDOSE EXTRAVIADO LA Libreta de Ahorro N.o 248838, de Eloísa García de E., queda nula y sin ningún valor, por haberse dado el aviso correspondiente a la Administración de la Caja de Ahorros de Santiago. A-11

GRATIFICACION SE DARA A LA persona que entregue un paquete perdido en la Avenida Providencia entre 4.30 y 5 de la tarde conteniendo espumilla azul marino. Avenida Providencia 3439

19.--Empleados para comercio y oficinas.—(Pedidos y ofrecidos)

SEÑORA DESEA OCUPACION DECENTE, sabe sacar cuentas. Camilo Henríquez 575. A-9

VALDIVIANO DESEA EMPLEARSE en Santiago casa mayorista, actualmente oficinista con práctica en comercio. Posee alemán, con buenas referencias. Dirigirse a Santiago, A. S. R., casilla 3402. 9—a

VIUDA REGULAR EDAD OFRECESE para ocupación decente o puestos de confianza. Correo Central M. D. Sec. 19.

HAGO TRASPASO ARRIENDO carnicería con derecho a compra. — Gálvez 208. 9—a

SEÑORITA OFICINISTA, INDEPENDIENTE, asociaría ventajosamente profesional llegado provincia, "Rucón". Correo.

SEÑORITA EDUCADA, POSEE INGLÉS y francés, necesita ocupación decente hasta 3 de la tarde. Dirigirse: B. M. Correa 2.

TENEDOR DE LIBROS, SOLTERO, con práctica en cuentas corrientes y escritura a máquina se necesita. Escribir indicando experiencia y pretensiones, etc., a casilla 2460, Santiago. 10—a

SE NECESITAN VENDEDORES trapos a plazo, Gálvez 485, de 4 -6 P. M. A-10

NECESITO VENDEDOR COMPETENTE, para fiambrería, Castro 392. A-10

VENDEDOR PARA PRODUCTOS de fácil colocación, necesito. Casilla 78. A-11

SEÑORITA PRACTICA EN TRABAJOS de oficina se necesita, inútil presentarse sin certificados de competencia. Fábrica de calzado Ruiz Hnos. Calle Valparaíso 1081. 9—A.

JOVEN O SEÑORITA DIBUJANTE. Trabajos comerciales necesítase. — Nueva Lastra 570. 9-A.

NECESITO CORREDOR PARA Hotel, se paga sueldo y comisión, Agustinas 967. Hotel Picart. 9—A.

EMPLEADO COMERCIO CHILENO alemán, ofrécese; cuentas corrientes, facturero, bodeguero, sueldo módico. E. Casilla 1228.

NECESITO JOVEN COMPETENTE abarrotes con buenos informes tratar Reinaldo Cerra mercado central, interior 10—A

FABRICANTES E INDUSTRIALES vendedor viajero acepta muestrario a comisión con fianza. A. M. Casilla 5097 10—A

JOVEN 15 A 17 AÑOS NECESITASE. Compañía 2015.

SE NECESITA UNA SEÑORITA que sepa escribir correctamente a máquina. Presentarse calle Huérfanos, Galería Edwards, Oficina 10, y 11; de 2 a 3 P. M.

NECESITO PERSONA ENTENDIDA en lavandería doy casa y ciento cincuenta pesos mensuales. Romero 2595.

20.—Frutos varios

SE COMPRAN NUECES POR PEQUEÑAS y grandes partidas. Exposición 250, Santiago. 1.o-Mayo

CHOCLOS TIERNOS SE VENDEN G. Valdés, Paico, Chiñigüe. 10 A

21.—Hacienda, fundos, chacras y terrenos.—(Compra-venta y arrendamientos)

600 TRASPASO SITIO FRANKLIN. Tocornal. San Pedro 1446. 9 A

JARDINERO EXTRANJERO DESEA encontrar una quinta con casa para trabajarla a medias, cerca de Santiago. Dirigirse: Correo 5, Casilla 6037.—A. D. A-9

NECESITO ARRENDAR DE 2 A 6 cuadras de tierra con casa para avicultura, con contrato de 4 a 5 años por Ñuñoa o Los Guindos. Santa Rosa 1757. 9-A.

PEQUEÑO FUNDO INDUSTRIAL, 20 cuadras, mitad regado, resto fácil regar, molino a máquina, fuerza motriz, varias casas. Por imposibilidad de atenderlo, véndese $ 22,500. Nataniel 230. Sec. 21.— 11—A.

VENDO BARATO MEJORAS, 851 calle Nataniel; tratar dueño. Romero 2402. A-9

POR VIAJE, VENDEMOS 2 SITIOS cerrados y plantados a $ 5 metro, en Avenida Macul. Greene. Teatinos 86. A-10

600 TRASPASO SITIO GRANKLIN, Tocornal, San Pedro 1446. 9-A

ARRIENDASE SITIO GRANDE CON piezas y portón. Bravo 689.

SITIOS CERRADOS EN CISTERNA, bien situados calles plantadas realízanse desde $ 600 con facilidades de pago. Hay también arboleda frutal. Lote grande con bosque eucaliptus a $ 2,50 metro. Verlos Luis A. Palma, oficina calle Prat frente Plaza. Paradero "Villa Italia". 12—A

ÑUÑOA, VENDO GRAN SITIO EN la mejor situación, Avenida Irarrázaval. Datos: Riquelme 130.

EN BARRIO RODEADO DE ESTABLECIMIENTOS fabriles véndese dos manzanas de terrenos apropiadas casas residencial. Lado de carros. Planos y datos, Moneda 1050. Sepúlveda y Cía. 10 A

SITIO CHICO CON PIEZA A ORILLA calle, con facilidades de pago, compro lado Poniente y lado Renca. Escribir a Ernesto Lemus. Erasmo Escala 2569.

22.--Hoteles y pensiones

SANTA LUCIA 322, ESQUINA Huérfanos. Casa extranjera tranquila, se arriendan piezas con vista preciosa al cerro, con o sin pensión de primer orden. Tratar: por la mañana. 19-A

SE ARRIENDA UNA O DOS PIEZAS, sin pensión. Recoleta 936. 9—a

HOTEL AMBOS MUNDOS, SE DA pensión con pieza, o sin. Diez de Julio 199 y Camilo Henríquez 696. Se admiten pasajeros. 15-A.

ESPLENDIDAS PIEZAS PENSION. Moneda 1324. A-10

ALONSO OVALLE 1244, PIEZAS amobladas con pensión familia. 9—a

PIEZAS CON O SIN PENSION, casa de respeto. San Pablo 1419. 16—A.

CASA EXTRANJERA, OFRECE pieza calle, bien amoblada, con baño anexo, para matrimonio con buena pensión. Alameda 1011. 9-A.

ARRIENDO CON PENSION espléndidas piezas amobladas a matrimonios o caballeros. Catedral 2679 9 A

MONEDA 1726 PIEZA Y PENSION de familia, arriendo. A-9

PIEZA, ESPLENDIDA PENSION. Gálvez 216. A-15

ALAMEDA 975, PIEZAS AMOBLADAS, Pensión caballeros honorables. A-16

ELEGANTE PIEZA CON PENSION, matrimonio, caballero, casa particular, Huérfanos N.o 2136, frente Plaza Brasil. A-11

ALAMEDA 777, CASA POCOS Pensionistas, arriéndanse piezas. Buena comida. A-9

PIEZAS BALCONES CALLE, CASA familia, entre Catedral, Alameda, Brasil necesito urgente. Matucana 47. 10 A

ARRIENDO 2 PIEZAS CON BALCÓN y pensión. Rosas 1130 11—A

LINDAS PIEZAS PENSION OFRECE. Nataniel 178. A-11

ARRIENDO PIEZAS PERSONAS solas, con pensión. San Pablo 1079 A-

CASA HONORABLE PROPORCIONA pieza, pensión. Prat 226. 13-A

SE ARRIENDAN PIEZAS CON pensión con o sin muebles. San Francisco 325. A-12

CASA RESIDENCIAL PARA HOnorables familias o personas solas por días o meses. Estado 75. Regios dormitorios, salitas, baños privados, excelente comida, uso familiar; pensión de mesa por meses. Los dueños atienden personalmente retribuyendo la deferencia de los distinguidos huéspedes. Precios módicos. English Spooken. 9—A.

RESIDENCIA EXTRANJERA, CLAras 635, magníficas piezas y muy buena pensión. 11 A

SE ARRIENDA UNA PIEZA AMOblada, con o sin pensión. Lira 708.

PIEZA A CALLE, OTRA INTERIOR con pensión, casa un piso. Bascuñán 239. 12—a

ARRIENDO BUENAS PIEZAS CON pensión a personas honorables, otra interior, 120 pesos con pensión. San Isidro 530. 10 A

ARRIENDO PIEZAS Y PENSION Santo Domingo 2952. 9 A

CON PENSION ARRIENDASE PIEza, precio módico. Libertad 92. 10 A

PENSION PIEZA AMOBLADA, balcón, desde 140 familia. Morandé 791. 10 A

ARRIENDO PIEZA CON PENSION a matrimonio o caballero. Avenida Las Quintas 650, esquina Mujica.

CASA PENSION. ARRIENDO PIEza. García Reyes 80.

SE RECIBEN PENSIONISTAS, SErrano 523. 11 A

ARRIENDO PIEZA CALLE, CON o sin pensión, San Francisco 817. A-9

SE ARRIENDA PIEZA, CON O SIN pensión, a personas honorables, Arturo Prat 84. A-11

100 PENSION PIEZA AMOBLADA, frente estación Mapocho, Artesanos 999. A-10

PIEZA AMOBLADA, CALLE, PENsión, Carmen 135. A-10

SAN ANTONIO 533, ESPLENDIDAS piezas, balcones calle, con sin muebles a familia, matrimonios, buena comida. Precios convenientes.

PIEZA BALCON CON SIN MUEbles pensión. Santa Rosa 203 10-A

FAMILIA OFRECE PIEZA CALLE departamento con pensión. Recoleta 287

PIEZAS CON PENSION ALTOS O bajos arriendo. Tarapacá 1019 al llegar a Prat. 10—A

SE ARRIENDA UNA O DOS PIEzas, sin pensión. Recoleta 936 10-A

PIEZA BALCON CALLE ENTRE Alameda, Brasil, Catedral, Claras, necesito. Matucana 47 12—A

ARRIENDO ESPLENDIDO DEPARtamento con pensión y baño. Cochrane 200.

SAN DIEGO 79, CASA TRANQUIla arrienda piezas con pensión, días, meses, viajeros. 14—a

CASA HONORABLE ARRIENDA pieza amoblada con pensión. Cochrane 226. 10—a

PIEZAS CONFORTABLES, PENsión. Santa Rosa 328. 11—a

SAN DIEGO 110, PRECIOS MODIcos, piezas amobladas pensión.

SAN FRANCISCO 154 PIEZA PENsión, cinco pesos diarios.

A CABALLERO SOLO QUE NECEsite vivir cerca Club Hípico, se ofrece pieza con pensión. Padura 573. Tratar de 3 a 6. A-10

EN CASA DE FAMILIA SE arrienda una pieza con o sin pensión. Bascuñán Guerrero 671.

23.—Instalaciones y accesorios para negocios

VENDO UTILES DE CHANCHERIA. Carrión 1285. A-9

COMPRO ESTANTERIA DE BOTIca o pastelería, buena presentación, madera raulí o lingue. 17 metros. Almirante Barroso 821. A—9

VENDO UTILES CARNICERIA. General Velásquez 118. 16-A

LINDA ESTANTERIA, MESON para cantina, vendo, Blanco Encalada 2095. 9-A

ESTANTERIA DE CIGARRERIA, mostrador, vidriera, vendo. San Diego 1449. 9—A.

VENDESE MOSTRADOR, ARMAZON y vidrieras. Escanilla 327. 9—A

VENDO REGIA INSTALACION para bar y restaurant, lunas biseladas, mesón roble americano, cocina a gas. Tratar, Manuel Montt 2868. 10—a

EN SAN DIEGO 2360, PRECISA comprar útiles de carnicería en buen estado. A-10

VENDO ARMARIO Y MOSTRADOR en buen estado. Lira 1632. A-10

24.—Instrucción y educación (colegios, conservatorios, academias y profesores)

COLEGIO EUROPEO PARA SEÑOritas, fundado el año 1901. Delicias 2266 Teléfono 1388. Humanidades completas, exámenes válidos. En sección infantil y preparatorias recíbense niñitos. Francés e Inglés obligatorio desde sección infantil. Internas, medio-pupilas, externas. Música y piano con exámenes válidos Profesorado del Conservatorio Nacional. Matrícula abierta. Pídanse prospectos. 14 A

LICEO SANTIAGO GALVEZ 154 Teléfono 704 Internado Medio pupilaje Externado clases empiezan 16 Solicite prospectos. 14 A

INSTITUTO TECNICO COMERCIAL de Chile. Gálvez 154 Teléfono 701 Internado, medio pupilaje, externado. Cursos comerciales diurnos vespertinos, nocturnos. Clases empiezan 16 Pidas prospectos 14 A

CAJERAS, TENEDORAS DE LIbros: contadoras minoristas, mayoristas, taquígrafas, dactilógrafas, preparamos enseñanza garantida. Instituto Mercantil, fundado 1904. Merced 882 Plaza de Armas Diplomas legalizados—Víctor Mena director. Contador General, perito mercantil Estado. 13 A

LICEO MUSICAL SANTA CECILIA Arturo Prat 253 Internado y externado. Enséñase teoría y armonía composición, piano, canto, violín instrumentos de cuerda, declamación Profesorado del Conservatorio exámenes válidos Humanidades gratis para las internas. 12 A

INSTITUTO PINOCHET LE-BRUN Kindergarten, preparatorias I, II III Humanidades, internos medio internos, externos. Matrícula abierta Clases comienzan 9 Marzo. Huérfanos 1657 18 A

KINDERGARTEN DEL INSTItuto Pinochet Le-Brun admite niños y niñas cuatro a siete años. Funciona edificio aparte. Matrícula abierta.—Huérfanos 1657. A.—19

CURSOS NOCTURNOS, VESPERTInos, matinales: Cónsules, Contadores, Taquígrafos, Dactilógrafos, Constructores, Dibujantes, Horticultores, Agricultores, Veterinarios. Diplomas legalizados. Instituto Mercantil, Merced 882. Plaza de Armas. 22-A.

CURSOS NOCTURNOS, VESPERTInos, matinales; Cónsules, Contadores, Taquígrafos, Dactilógrafos, Constructores, Dibujantes, Horticultores, Agricultores, Veterinarios. Diplomas legalizados. Instituto Mercantil. Merced 882, Plaza de Armas. 24-A.

CONTABILIDAD, TAQUIGRAFIA, Mecanografía, Inglés Aritmética, Gramática, cursos rápidos, pagaderos cuotas mensuales excelentes profesores. Enseñanza garantida diplomas competencia Matrícula abierta. Instituto Pinochet Le-Brun Huérfanos 1657 25 A

APRENDA USTED INGLES DEL "Profesor Londinense" .Claras 46. A—16

ACADEMIA MUSICAL "FAUSTINO Arias" piano, canto, violín, composición, exámenes válidos. Agustinas 2027. 13 A

ENGLISH ACADEMY, CUMMING 716, enseñanza individual o colectiva de Inglés, Contabilidad, Taquigrafía, Aritmética, Cursos Comerciales, Dactilografía. 11-A.

PROFESORA DE PIANO DA CLAses en Maestranza 848 y a domicilio. A—9

LICEO PEDAGOGICO, SAN DIEGO 114. Unico fundado por Sociedad Profesores de Estado. Kindergarten, preparatorias, humanidades. 11-A

ALUMNAS DE PEDAGOJIA OFREcen clases particulares. Dirijirse a H. S. Sazié 2014. A-10

PROFESORA OFRECESE ENSEñar niñitos preparatorias, También colegios particulares. Alameda 2314 9—A.

MATRICULA PARA PRIMERA preparatorio, abierta. Liceo Fiscal Lastarria. Providencia 1153. A-9

$ 3 MENSUALES, ENSEÑANZA rápida escritura a máquina. Ricardo Santa Cruz 757. 9 A

TERESA PARADA PROFESORA DE baile, miembro Unión de Profesores de Baile de Chile, única de altos estudios. Enseñanza distinguida de los bailes de salón. Ultimas novedades europeas y norteamricanas. Clases particulares. Castro 706 13—A

¡OJO! ESCUELA NACIONAL DE Masajistas, fundada en 1914. Inscríbase antes cerrarse matrícula. "Masaje medicinal", "Belleza Científica", "Pedicuro-Cirujano". Profesiones decentes, lucrativas. Grandes facilidades. También "por correspondencia". Diplomas rápidos. Pídanse prospectos. Director, Prof. Díaz Gascogne, Santa Rosa 22, casi Alameda. 18-A

SE HACEN TRADUCCIONES INglés, castellano, castellano inglés memorias, especificaciones, etc. Seriedad absoluta. Precios módicos Agustinas 1217 10—A

INSTITUTO COMERCIAL DE SANtiago, Agustinas 1060. Está abierta la matrícula, nuevos cursos contabilidad, taquigrafía, idiomas, dactilografía. Otorga diplomas legalizados.

ALUMNAS DE PEDAGOGIA OFREcen clases particulares. Dirigirse a H. S. Sazié 2014 11—A

"INSTITUTO SAN MARTIN". —San Martín 64.—Teléfono 213 Central. Kindergarten, preparatorias, humanidades. Internos, medio-pupilos, externos. Profesores de Estado. —Exámenes válidos en el establecimiento.—Enseñanza obligatoria de francés e inglés desde los cursos elementales. Matrícula abierta durante algunos días más. 15—a

MATRICULA ABIERTA, CURSOS Comercio, Taquigrafía, Idiomas, Escritura máquina diurnos y nocturnos; especiales para empleados, para señoritas. Otórganse diplomas legalizados.

SEÑORITA ENSEÑA PREPARATOrias inglés, casilla 7549.

25.—Instrumentos musicales, afines y accesorios

SE COMPRAN DISCOS DE TODAS marcas de victrola, usados y rotos. Arturo Prat 151. Ab.-10

PIANO TRES PEDALES COMPRO boleto empeño. Ricaurte 602, esquina Lira. 12-A

PIANO ELECTRICO DE SALON, 50 piezas clásicas, regalo. Tocornal 1697. Viu. Terminación góndolas 13 12—A.

PIANO ALEMAN DE TRES PEDAles, marca Forster, insuperable, véndese mitad costo. Recoleta 948. 11—A.

$ 1,700 VENDO PIANO QUE VALE $ 3,000. Catedral 2257. 9-A.

$ 500 VENDO PIANO ESTUDIO, perfecto estado, verlo: Avenida La Paz, Cité Lezaeta N.o 23. 10-A.

VENDO VICTROLA VICTOR, EScritorio cortina, amoblado cuero y otros muebles. Delicias 1164. A-12

VICTROLA VICTOR, DE GRAN ocasión, vendo. San Pablo 2215. 14—A

VENDO VICTROLA MALETA, 600 pesos. Santo Domingo 2695. 9-A

DISCOS VICTOR, Y OTRAS MARcas, ocasión. vende San Pablo 2215. 14—A

RICO PIANO ALEMAN VENDESE— Tarapacá 812. 12-A.

VENDO VIOLIN 3|4 150 PESOS. San Rafael 965. Carro Carmen.

VENDO VICTROLA VICTOR, EScritorio cortina amoblado cuero y otros muebles. Delicias 1164

VICTROLA VENDO, PAGO MENsual. Avise domicilio. O. B., casilla 2635.

PIANO STEINWAY LEGITIMO, tres pedales vendo, notable ocasión. —Prat 56.

INSTRUMENTOS DE MUSICA LLEgaron: violines, mandolinos, guitarras, acordeones, músicas de boca, Cuerdas para contrabajo, para violoncello, para guitarra, romanas. Composturas en toda clase de instrumentos y una sección especial para la compostura de victrolas y venta de las mismas. San Diego 138.

PIANOS ALEMAN PERFECTO EStado, vendo ocasión, Tarapacá 693.

VENDO OCASION VICTROLA marca Sonora con 25 discos nuevos, $ 700, baño esmaltado con instalación calentador, $ 150. Maestranza 1141. A-10

26.—Libros y estampillas

NECESITO ARRENDAR BUEN piano, dirigirse a Matucana 657. A—9

LIBROS COMPRO, SAN DIEGO 143. Pago mejores precios. No confundir con 129. 9—a

LIBROS COMPRO SAN DIEGO 105. 22-A

COMPRO LIBROS, REVISTAS, EStampillas. San Diego 129. 10—a

COLECCION DE DIEZ A DOCE mil sellos diferentes, montados en buen album, necesito comprar. Ofertas: Estudio Filatélico. Agustinas 1040. 12—A

ANATOMIA TESTUT, FRANCES, nueva, ocho tomos, 180 pesos. Sevilla 1387. A-9

27.—Medicina

GONORREAS, AUNQUE ANTIGUAS estrechez, orquitis, curan radicalmente. Glóbulos Pérsicos. Boticas surtidas. 16-3

LA IMPOTENCIA, LA DEBILIDAD sexual, la neurastenia se curan con Bismolán, en venta Boticas Bentgarodt; Brand; Indio. 18 Abril

¿SUFRE USTED DEL ESTOMAGO estitiquez, riñones, vegiga o intestinos? Sanará radicalmente con Te Araucano. Sabia combinación de yerbas medicinales. Tenemos certificados agradeciéndonos mejoría radical. Valor: $ 2.80. Venden: Estado 87, Av. Matta 503, Chacabuco 569, Puente 702, San Pablo 2303, 1285, 1793; Delicias 2620, 493, 1500; Moneda: 2445, Relocata: 404, 405, 701; San Diego. 454, 801, 1325, 1458; Bandera 719; V. Mackenna 521, Bellavista 02, Independencia 302, 568; Maestranza 180-A., a casilla 5052 o 6067. A11

GONORREA, SIFILIS, IMPOTENcia, de bilidad vital en ambos sexos. Curación radical rápida. Procedimientos modernos. Facilidades de pago. Consultas gratis de 10 a 12 y de 7 a 9 P. M. Atiende enfermos de provincias por correspondencia. Clínica y Laboratorio médico del doctor Julio Lefévre M., San Antonio 41, altos. Santiago. 4-M

ENFERMOS, PERSONAS AGOTAdas física y mentalmente, nerviosas, neurasténicas cansancio cerebral, anemia, raquitismo, impotencia, insomnios. El mejor tónico, Cerebrol. Boticas surtidas. A-11.

HIDROXOL, BLANQUEA LOS dientes; desinfectante bucal; antiséptico, véndese todas boticas. 30 A

2726, ALAMEDA, CURACION PIOrrea gratis, extracciones, dentaduras lindas, Enrique Villarroel. A-11

COCIDURAS DE LAS GUAGUAS alivian rápidamente colocando Pomada Cadum Francesa.

2726, ALAMEDA, CURACION PIOrrea gratis, extracciones, dentaduras lindas, Enrique Villarroel 10—A

28.—Materiales de construcción

TECHO ACANALADO $ 1.40 PLANcha, vende. Subercaseaux 659. A 21

FIERRO EN PLANCHA, NEGRO, galvanizado, usado compro, hasta 100 planchas. Casilla 3500. A-9

MADERAS DE ALAMO, VIGAS, VIguetas y cuartones, puertas y balcones de fierro y puertas de madera vendo de ocasión. Rosas 2066. 9 A

VENDO PUERTA DE FIERRO, 2 manos, artísticamente hecha y varios materiales de construcción. Tratar: y verla Avenida Italia 1682. Sec. 28.— 10—A.

PLANCHAS ZINC VIEJO, COMpro, Exposición 892. A-10

CLAVOS DE ALAMBRE DE 2 A 6" 40 kilos neto, $ 36. Cajón kilo $ 1. Fábrica de Tejidos de Alambre, Chacabuco 12 A.

PUERTAS, MAMPARAS, GALERIAS parquets, zócalos. Hace Fábrica Progreso. Sotomayor 37. 13 A

REJILLA ALAMBRE GALLINERO polea, fierro, tablas, listones, vende Avenida La Paz 472.

FIERRO ACANALADO COMPRO hasta cien planchas. Pedro de Oña 15.

ADOBES $ 150 MIL A DOMICILIO. Mapocho 5263. La Palma.

LIMAS DE CALIDAD, TODAS DImensiones, precios reducidos. Miraflores 249. 11 A

MADERA CAOBA MUY SECA, DE 1" y 1 1|2", precios fuera competencia, Miraflores 249. 11 A

29—Máquinas, motores, afines y accesorios

MAQUINAS DE TEJER, NUEVAS y ocasión. Taller especial composturas, Augusto Graf. San Diego 89. 25—A.

MAQUINA DE ESCRIBIR, ULtimo modelo de fabricación alemana "Ideal" y "Erika portátil" a $ 900 y 450, precios de propaganda. Representante, Morandé 740 16—A.

COMPRO MOTORCITO ELECTRIco, 1|2 caballo fuerza, de ocasión, Ñuble 869. 9—A.

NECESITO ARRENDAR MAQUINA de tejer. Doy garantías. Tratar: Molina 76. A-9

MAQUINA CODO SINGER, OTRA aparadora izquierda, vendo baratísimas. Nataniel 1179. 9-A

MAQUINAS DE SINGER BOBINA, otras de mano vendo baratísimas, Nataniel 1179. 9-A

PIANO STEIWAY Y SONS, VENdese. Cóchrane 181. 10—A.

MOLINILLO PARA HUESOS frescos, máquina tarrajar cañería desde 1|4 a 2", dos juegos dados, 2 fraguas portátiles, ventilador y fuelle, Martínez de Rozas 2951, entre Maipú y Esperanza. 9—a

COMPRO MAQUINA REGISTRADOra National, de un cajón; Molinillo y motor eléctrico para moler café y planchas de mármol que tengan dos metros cuadrados de superficie. Dirigirse a Alameda 92. 9—a

MAQUINAS SINGER, BUEN EStado, bobina, pie, dos, otra mano, ocasión, vendo Brasil 784. Casa 5. 12 A

ROMANA IMPORTADA 400 KILOS perfecto estado, vendo ocasión. Tratar, Providencia 2458. 9—a

VENDO PRENSA 1|4 MERCURIO, máquina rayar, tipos obra, remiendos. Rosas 2076. Sec. 29—9—A.

VENDO REVOLVEDORA, SOBADOra panadería. Andes 2230. A-9.

MAQUINAS DE PIE SINGER BObina, otras de mano, vendo baratísimas. Nataniel 1179. 10-A

MACHIHEMBRADORA MAQUINA americana elaborar madera. Véndese Sotomayor 37. 12 A

VENDO MAQUINAS PARA FABRIcación de calzado, descarnadora de suela, grande, marca U. S. M. Co. lijadora de plantas con lija sin fin; lijadora de tacos, tubular poner ganchos a motor, plumilla para filetear el borde al cuero del corte. Av. Matta 1371.

COMPRO MOTORCITO ELECTRIco 1|2 caballo fuerza de ocasión Ñuble 769 11—A

ARMADORA Y PRENSA ESCOBEra vendo ocasión. Bulnes 239. 12 A

30.—Muebles

ROPERO LINUE LUNA BISELAda, peinador ídem., estante libros, todo casi nuevo, realizo San Pablo 2609. 10 A

MUEBLES OFRECEMOS CUALquier estilo, Precios muy ventajosos, entrega inmediata, grandes facilidades pago. Consulte nuestras condiciones. Fábrica Sociedad Nacional de Muebles y Maderas, Coquimbo 1060, entre Prat y San Diego. 30—A.

SE NECESITA COMPRAR DE OCAsión silla para enfermo. Ofertas a C. J. B. Agustinas 1808. Sec. 30.

OCASION VENDO MESA COMEdor, trinche, cocina económica. Erasmo Escala 2632. A-9

VENDO ESCRITORIO FLAMANTE, ocasión. San Rafael 921. 10—A

VENDESE JUEGO DORMITORIO 8 cuerpos enchapados roble, calle Santiago 1194. 11-A

VENDO APARADOR CON ESPEJO y mármol. Chiloé 1625. 9—A.

$ 5,500 VENDO SALON COMPLETO hay: piano alemán nuevo, (éste costó $ 5,000); amoblado salón granate: alfombra, banqueta, lámpara eléctrica, cortinajes figuras terracota, cuadros, columnas, mesa arrimo. San Ignacio 169.

VENDO RICO PIANO CON SORDIna 2,500 pesos; amoblado salita de nogal tapiz lana y seda, 250; amoblado dormitorio moderno, 650; sillas asiento cuero, 100 pesos media docena; catre para niño varillas bronce, 60 pesos; cuna, 40; baño fierro enlozado grueso, 390; grandes palmeras chamero y bambúes en tina. Matucana 717 B.

OCASION SE VENDE UN PEInador $ 180. Una cocina económica marca Dover en $ 200 y una máquina fotográfica en $ 150. Sama 1554. A-14

OCASION, VENDO MEDIO AMOblado salita, estilo inglés, Molina 174. A-10

LINDO AMOBLADO SEDA, FLAmante, nueve piezas $ 380; otro felpa nueve piezas 200; alfombra grande, central flamante 90; chica 45; estante libros tres cuerpos, 250; chico 45; escritorio ministro 80; americano cortina 200; dos para colegiales con asientos, 30; dos arrimos dorados 50; dos caoba antiguos 40; peinador mármol espejo linda caoba 180; guardarropa grande 90; chico 45; cómoda 45; dos veladores mármol 30; aparador esquinero con vitrina 90; mesa comedor grande 25; aparador despensa 15; magnífica cocina con gran caldero coke 300. San Isidro 546.

VENDO GRAN ESPEJO IMPORTAdo, especial para salón de Sociedad. San Diego 580.

AMOBLADO CUERO ESTILO INglés 9 piezas $ 240; estante para libros; gran guardarropa desarmable, otro regular $ 70; aparador mármol espejo $ 120; otro grande $ 250; cocina económica caldero coke $ 120, vendo. Eyzaguirre 541.

AMOBLADOS COMEDORES DE ROble americano y lingue salones dorados consolas dormitorios infinidad muebles conclusión negocio Fábrica Nataniel 464 14—A

VENDO MODERNO AMOBLADO dormitorio, comedor, Brasil 528

MESA CORREDERA COMEDOR, ocasión vendo. Gálvez 171.

FABRICA DE MUEBLES DE DOmingo Sánchez e Hijo.—San Diego 957.—Muebles coloniales de comedor, salón, dormitorio, salón, escritorio, hall, mesas ratonas, carros de té. Muebles modernos cualquier modelo. Muebles de estilo Luis XV y XVI por catálogo. Nuestra Fábrica surte a las tapicerías del centro.

VENDO OCASION GRAN JUEGO comedor, mesas correderas, sillas, dormitorio estilo inglés, peinadores, cómoda, veladores, escritorio ministro, estantes libros, amoblado escritorio, catres, alfombras, paragüeros, amoblado salón, espejos grandes, archivadores, sillón giratorio, sofáes, cocina económica y muchísimos otros muebles. San Francisco 106.

31.— Notificaciones comerciales

HABIENDO COMPRADO EL REStaurant Sevilla, Huérfanos 1056, doy al comercio el aviso correspondiente. José Jacq, propietario. 10 A

HABIENDO COMPRADO NEGOcio carnicería de la Sociedad Eusebio Viscaíno y Francisco Larraín, situado General Vásquez 5, no respondo ninguna cuenta pasado 3 días. 10-A

HABIENDO COMPRADO EL NEGOcio de abarrotes de la señora Zenobia R. de Soto, no me responsabilizo por ninguna deuda que ésta tenga contraída, pasados tres días de esta publicación. — Fortunato J. Nuñia. 11 A

HABIENDO COMPRADO EL NEGOcio de menestras y depósito de licores a don Luis Galarce, situado en Independencia 1369, no respondo por ninguna cuenta que afecte a dicho negocio. Diego Díaz. 10 A

32.—Oficios varios

ZURCIDOS INVISIBLES. NOTABLE zurcidor japonés Especialista único especialidad en viraduras, transformaciones. Son perfectas. San Diego 228. Teléfono 667. Mayo-2

CONDOR 1158, CASA ANTIGUA única especialista zurcidos invisibles. jerseys, viraduras, hechuras transformaciones garantidas. M-4

NO SE DEJE ENGAÑAR: LOS MEjores zurcidos se hacen en Moneda 1050. Procedimiento nuevo. 11-a

SE ARRIENDA UN ALMACEN. — San Diego 106. 10—a

33.—Oficinas, locales y garages.—(Buscados y ofrecidos)

ESQUINA COMERCIAL, ARTURO Prat esquina Porvenir, se arrienda. A-9

$ 130 ESQUINA PARA NEGOCIO, arriendo, Chiloé 1740, administración. 9-A.

$ 300 LOCAL GRANDE PARA GArage, barracas, industrias, arriendo. Avenida Matta 556. 9-A.

LOCAL PARA BODEGA, GARAGE o industria (con instalación fuerza eléctrica) se arrienda, Av. Independencia 544. Verlo a cualquier hora. Llaves al 542. A-9

BOXES SE ARRIENDA. DELICIAS 2215, Santiago. 14—a

200 ARRIENDASE MAGNIFICO ALmacén con casa habitación San Diego 2010. 12 A

ARRIENDASE ALMACEN. BASCUñán 55. A-11

ARRIENDASE ESPACIOSO ALMAcen central. Canon 350 pesos. San Diego 106. 11 A

VENDO, ARRIENDO PROPIEDAD grande, apropiada toda industria, grandes habitaciones, grandes galpones. Coquimbo 749. 9—A.

ESPLENDIDO LOCAL PARA GONdolas o autos, precio bajo, arriendo, calle Libertad, Pasaje Baltra N.o 7. A-9

NECESITO UNA DOS PIEZAS CERcanas centro, entrada independiente calle, para oficina. E. Casilla 1228.

OFICINAS PARA PROFESIONALES en Plaza Armas, Merced 882 esquina Estado, altos del Cristal Palace. Se arriendan. Tratar, ahí mismo.

NEGOCIO BUENO PARA BODEGA o picaduría de leña, tengo muy barata con instalación eléctrica y motor de 5 caballos. San Pablo 2903.

VENDO MOTOR ELECTRICO CINco caballos con resistencia y tablero. San Pablo 2903.

ESPLENDIDA ESQUINA ARRIENdase Carmen 1455.

34.—Oficios varios pedidos

ENCUADERNADORES Y NIÑAS para trabajos fáciles necesita La Dorada. Lord Cochrane 1070. 9-A

PEINADOR O PEINADORA, Manicure competente necesito. Calle Condell 162, L. Eve. Valparaíso. 10-A.

SE NECESITAN PRENSISTAS DE cilindro y pedal, San Diego 181. 9 A

VENDEDORES PARA LA VENTA A semanal necesito. Antofagasta 2790. 9 A

VENDEDOR PARA LA PLAZA, muy competente para vender ropa hecha, se necesita, escribir a casilla 2181. 11 A

TIPOGRAFO APRENDIZ, PARA distribuir tipo necesito Pasaje Matte 21.

TIPOGRAFO PARA FABRICACION de timbres de goma necesito. Bandera 147.

ENCUADERNADOR NECESITASE; desea hoy San Francisco 80.

CARPINTEROS MUEBLISTAS

NECESITO CARPINTERO DE BANco competente. Talleres San Vicente 9—A

MUEBLISTAS NECESITO. COquimbo 550. 8_A

CARPINTERO ENTABBLADOR, necesito. Maruri 812. 9—A.

NECESITASE CARPINTERO MUEblista u oficiales aventajados con o sin herramientas. Nataniel 819. 9-A

CARPINTEROS CONTRATISTAS en obra blanca y construcciones, nos ofrecemos. T. Concha y Cía. Martínez Rozas, pasaje Emilio 8. 10-A

SE NECESITAN CARPINTEROS, mueblistas. Herrera 1058.

NECESITO AYUDANTE CARPINtero y muchachos oficiales. Teatinos 76.

CARPINTERO COMPETENTE NEcesito, Pedregal 202.

CARPINTEROS, MUEBLISTAS, Y góticos necesítanse, Padre Mariano, Providencia, tratar casa Seckel, Compañía 1433. 13 A

CARPINTERO COLOCADOR DE tejuela, necesito. Libertad 14 A. A-11

SASTRES

OPERARIOS DE 1.a, NECESITA vestoneras, Lozano, 493 San Antonio 483. 10 A

NECESITO OPERARIOS OBRA grande, pago buena tarifa. Un vestonero para el taller, Sastrería Merced 773. 11 A

ZAPATEROS

NECESITO REMATADOR QUE sepa correr fierro y sacar de puntera, que sea competente para trabajo de plantilla. Sotomayor 56. A-9

PLANTILLEROS LUIS XV NECEsito. Delicias 3089. A-9.

LABRADOR DE PUNTERAS Y LIjador de tacos necesitamos. Rosas 3225. A-10

NECESITO ZAPATERO COMPOSturero, Marcoleta 498.

ZAPATERO COMPOSTURERO, NEcesito. Matucana 508.

HOJALATEROS Y GASFITERS

NECESITO OFICIAL GASFITER. hojalatero. Adelantado. Av. Brasil 219. 9—A.

NECESITO MAESTRO HOJALATEro, Avenida Irarrázaval 1978. 11 A

GASFITERS MAESTROS OFICIAles, necesito. Rosas 2061. 10 A

NECESITO GASFITERS HOJALAteros. Prefiero conocido. Nataniel 40 10—A

HOJALATERO NECESITO, PREsentarse con herramientas. Chacabuco 81. Casa 10. 9—A

VARIOS

NECESITO UN MAESTRO ELECtricista embobinador competente. Delicias 2472 9—A

HERRERO CARROCERO COMPEtente para la 1.a necesito. Madrid 1111 9—A

MINEROS NECESITA CALERIA Batuco. A-12

NECESITO BUENOS MAQUINIStas para puertas y ventanas. Talleres San Vicente. 9—A

MECANICO PARA COMPONER motor a bencina, necesito. Sierra Bella 1615. 9—A.

INQUILINOS Y CARRETEROS, de preferencia con niños de trabajo, necesítase, Chacra San Jorge, camino Ochagavía, frente paradero Alamos Injertados. A—9

RUEDERO NECESITO, AVDA. HOracio Fabres 621. 9 A

ADORNADORAS PARA SOMBREros de hombre trabajo permanente todo el año, se necesitan. Av. Pedro Montt 150. Valparaíso. A-9

APRENDIZ ADELANTADO EN Automóviles necesito. Avenida Matta 905. 8-A

OPERARIAS COMPETENTES PARA jockeys y sombreros pespuntados, se necesitan. Avenida República 46. A-9

NECESITO OPERARIAS ADELANtadas en Sombreros. San Diego 229. 9-A

NECESITO PELUQUERO. INDEpendencia 286. 9—a

PODADOR ARBOLES, NECESITO. Maruri 812. 9—A.

PREPARADORAS SOMBREROS señoras, necesito, San Diego 380. 10—A.

PREPARADORAS SOMBREROS señora, competente, necesita Maison Elfride, San Isidro 345, buen sueldo. 9—A.

PELUQUERO CON HERRAMIENtas, necesito. Maestranza 186. 9—A.

NECESITO TUPISERO Y HUINchero San Pedro 1424. 9—A.

MAESTRO ADOQUINADOR NECEsito, Bascuñán 566. 9 A

JOVEN CON RECOMENDACION, que entienda manejo de ascensor. Hotel Plaza. 9 A

JARDINERO ARBORICULTOR, casado, para quinta, con informes, necesítase, Monjitas 877. Sec. 34— 9—A.

TEJEDORAS COMPETENTES MEnos horas de trabajo, más ganancia. Trabajo permanente. Blanco Encalada 1617. Sec. 34.— 12—A.

MAESTRO HERRERO-CARROCERO necesito. Av. Santa María 0180. Sec. 34.— 9—A.

BUENA PREPARADORA O AYUdante sombreros necesito. Catedral 1379. 9-A

TEJEDORAS COMPETENTES MAquina, necesito. 21 de Mayo 521. A-9

NECESITO BUENAS PREPARADOras sombreros. San Martín 465. A-9

SE NECESITA EMPLEADO PARA cantina. Manuel Montt 2886. A-9

NECESITO DULCERAS CHILEnas, competentes. Delicias 2867. A-9

SE NECESITAN CORTADORES DE leña eucaliptus. San Francisco 144. A-10

ZAPATERO NECESITO, GORBEA 2994. 9_A

NECESITO AYUDANTE PASTELEro. Molina 23. 9-A

NECESITO UN MAQUINISTA PAra mueblería y treinta carpinteros. Nataniel 525. 9-A

NECESITO UN MOZO PARA ALMAcén de abarrotes, se prefiere haya estado en otro. Edad, de 15 a 18 años. Calle San Antonio N.o 781. 9A

CORTADOR CON INSTALACIONES para carnicería necesito, tengo local nuevo o compra instalaciones. — Franklin 600. 9-A

PREPARADORA EN SOMBREROS y conozca mostrador necesito. San Pablo 1149.

NECESITO EMPLEADO PARA TOdo trabajo de almacén. San Pablo 2334.

NIÑO PARA MENSAJERO, NECEsítase. Bandera 337.

NECESITO BUENAS AYUDANTAS en sombreros de señora. Grajales 1977.

OPERARIO FORMAL BIEN ENtendido en dar tiza a máquina, necesítase. Fábrica Molduras, Domeyko 2056.

JOVEN DE 16 AÑOS, AUXILIAR oficina, sueldo ochenta pesos, necesítase. Dirigirse: Casilla 800. 11-A.

NECESITO MAESTRA COCINA COMpetente. Restaurant, Biarrizts. Chacabuco 12 B. A-10

NECESITO BUENA BORDADORA Singer, Arturo Prat 127. A-9

NECESITO PERSONA COMPETENte en tejer a máquina. Santa Isabel N.o 0102. A-11

TINTORERIA BARCELONESA, SE necesitan aplanchadoras competentes. Rosas 2391. A-10

JOVEN PARA AYUDANTE DE tintorero necesito. Libertad 246. 10 A

TEJEDORAS COMPETENTES NEcesito, Estado 141 B. 11 A

PINTORES COMPETENTES ne**cesito, San Francisco 459

NECESITA UN AYUDANTE **telero con remendaciones. Cuarteles Plaza Brasil.

CARRETELERO RECOMENDA **para reparto, necesítase. Cha** co 15.

TEJEDORAS PARA MAQUINAS mano, Matucana 50.

MUCHACHO TRABAJO PANTA lar, necesito. Chacabuco 94.

OFICIALES BARNIZADORES necesito. Prat 353.

COUPLETISTAS, BAILARINAS batería, necesito, para ir al Sur. zaguirre 836.

NECESITO AYUDANTA DE SOMbreros de señoras. San Diego

AYUDANTE CORTADOR DE CAL ne necesito. A. Barroso 15

NECESITO UN NIÑO, ALDUNATE 1034.

BARNIZADOR NECESITO LIRA

CHAUFFEUR BUENAS REFERENcias ofrécese para góndola o Ford. San Isidro 95.

NECESITO TORNERO MECANIco competente. Av. Providencia

DOS BARNIZADORES NECESIto Mapocho 5263. La Palma.

MODISTA DE SOMBREROS derna, de buena presencia, prefiérese francesa, ocurrir San An tonio 344.

VENDEDORA COMPETENTE necesítase Estado 169.

OFICIAL MECANICO NECESIto Fábrica Prieto esquina Ibáñez

TALLADORES COMPETENTES necesito, trabajo firme. 1065.

BUENOS BARNIZADORES NEcesito. Maestranza 696.

PELUQUERO NECESITO. INDEpendencia 816.

APARADORAS

APARADORAS CALZADO HOMbre necesito. Washington 1312.

LAVANDERAS

"LA BERLINESA", HUERFANOS esquina Sotomayor, necesita chadoras, lavanderas sepan jos tintorería. Buenos sueldos

SE NECESITA LAVANDERA me lave en la casa. Santa 427.

NECESITO LAVANDERA Y sera que sepa postizo, Independencia 817. Lavandería Higiénica.

LAVANDERA PUERTAS tro, necesito Hotel Paz. so 75.

COSTURERAS

NECESITO COSTURERA QUE pa ojalar y embolsillar, S. Diego

SE NECESITA COMPOSTURERA Sastrería "El Nuevo Siglo", 2987.

COSTURERA NECESITO, ne 252.

NECESITA BUENA COSTURERA ropa blanca hombre San Isidro

SE NECESITAN COMPOSTURERAS Merced 372. Sec. 34.—

SE NECESITAN MUY costureras, Gálvez 237.

BUENAS AYUDANTAS ras necesito, Martínez 2482.

NECESITO PALETOCERAS Y dantas competentes en Tarapacá 644.

SEÑORITAS PARA COSER camas, necesito Galería 1

COSTURERAS PARA necesítanse. Compañía 1433.

NECESITO BUENA COMPOSTUrera, Sastrería La Vascon cias 3073.

NECESITO COSTURERA COMPEtente modas. San Miguel

35.—Oficios varios ofrecidos

SE OFRECE JOVEN COMO fer para manejar auto Ford dola o de carga escribir, nando 1125. Guillermo Martínez nas recomendaciones.

36.—Pensión en familia

MATRIMONIO SOLO pieza y pensión en casa honorable, sin pensionistas indicando precio. A. S. 81 D.

SE ARRIENDA PIEZA CON sión en casa de familia, nista a caballero o señora Huérfanos 3065-11.

ARRIENDO BUENAS PIEZAS pensión, Unión Americana

JOVEN SERIO DESEA pensión con pieza con bles, en casa de familia central. Indicar referencias cio por carta a C. M., Casilla

ALAMEDA 1621, FRENTE ciocho, casa familia, arrienda a personas honorables.

PENSION 75, CON PIEZA blada 140. Amunátegui

37.—Permutas en general

FORD TRES ASIENTOS, por uno de cinco pagando inmediatamente. Detalles Casilla 3565.

PUZZLE COMERCIAL

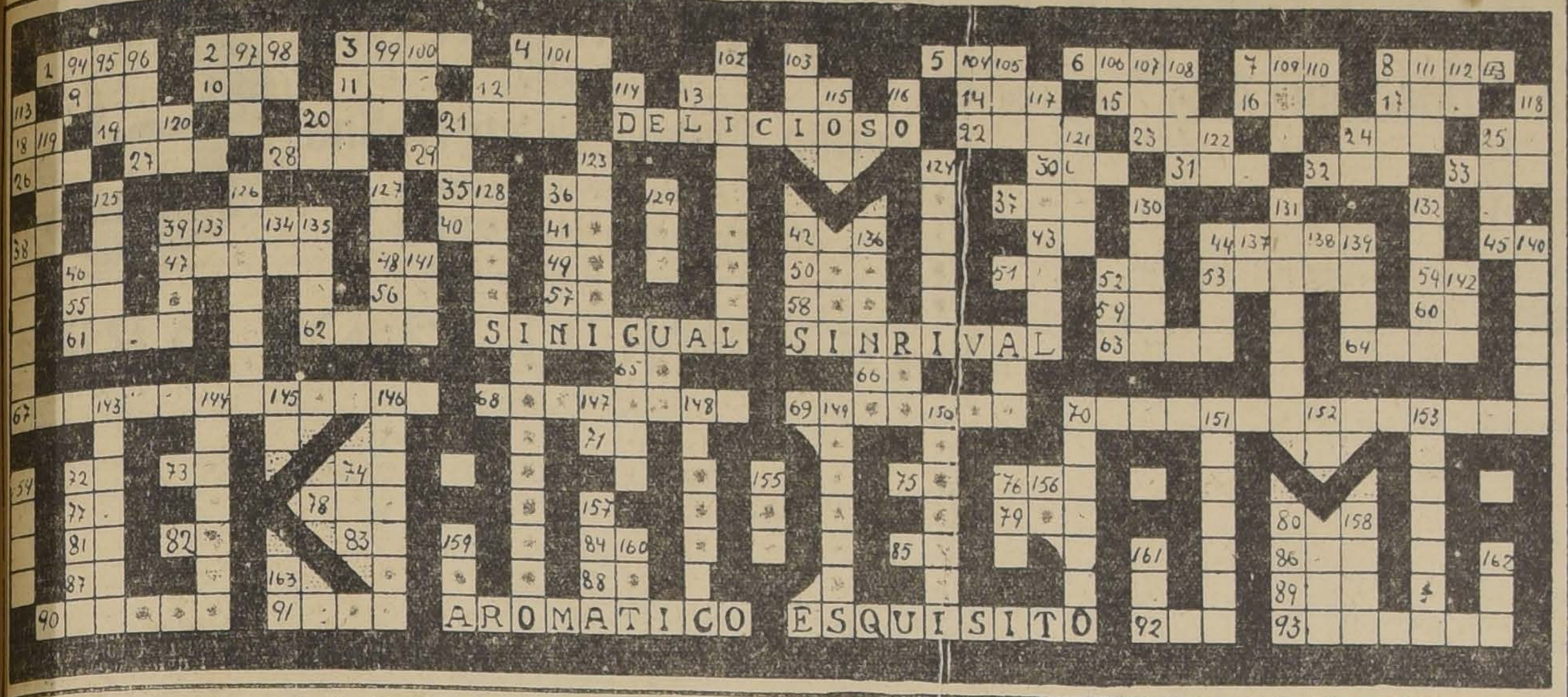

Las soluciones deben enviarse a Monjitas XXXX, donde abonará un peso por cada solución correcta de este Puzzle que vaya acompañada de un envase del Té Kandegama.

DEFINICIONES

Horizontales.— 1. Río chileno.— 2. Nombre femenino.— 3. Ave muy conocida.— 4. Hijo de Noe.— 5. Religiosa.— 6. En la piel.— 7. Metal.— 8. Del verbo temer.— 9. Hogar.— 10. Verbo.— 11. Del verbo ir.— 12. Condimento.— 13. Verbo.— 14. No se le puede ordenar a un sordo.— 15. [illegible] de agua.— 16. Del verbo ser.— 17. Adverbio.— 18. Partícula jurídica.— 19. Accidente geográfico en la costa.— 20. El que manda.— 21. Río de Egipto.— 22. Color.— 23. Preposición.— 24. De dondo se cuenta los años.— 25. Contracción.— 26 El ratón.— 27. En los aeroplanos.— 28. Nombre femenino.— 29. Pronombre.— 30. Personaje de las monarquías.—31. Estación de Ferrocarril (Zona Sur).— 32. En el mar.— 33. Interjección.—35. Pronombre.— 36. Letra griega.— 37. Alimento.—38. Nota musical.—39. Del verbo anotar.—40. Nota musical.—41. En el naipe.—43. Chilenismo.—44. Personaje mitológico.—45. Voz de mando militar.—46. Del verbo ser.—47. Ciudad europea.— 48. Negación.— 49. Pronombre.—50. Al mismo nivel.—51. Del verbo ir.— 52. En el naipe.— 53. Apellido muy común en [illegible].— 54. Pronombre.— 55. Partícula negativa.— 56. En el naipe.— 57. Verbo.— 58. Nombre de Letra.—59. Nota musical.— 60. Pronombre.— 61. Tiene el burro.— 62. No está acompañado.— 63. Composición musical.— 64. Especie de ciervo.—65. Proposición.— 66. Bebida.— 67. Con laceración.— 68. Argentinismo (verbo).— 69. Especie de concha sumamente lustrosa y con muchos dientecillos en los bordes.— 70. Ciudad turca.— 71. Afirmativo.— 72. Nombre de letra.— 73. Del verbo ser.— 74. Voz de mando militar.— 75. En el naipe.— 76. Río suizo.— 77. Sílaba que se repite para hacer dormir las guaguas.— 78. Adverbio.— 79. Título honorífico inglés.—81. Artículo.— 82. Del verbo ir.— 83. Partículo latina.—84. Contracción.— 85. Nota musical.— 86. En el matadero.— 87. Del verbo ser.—88. Igual al 77.— 89. Nombre femenino.— 90. Ciencia de la vida.—91. El ser supremo.— 92. del verbo atar.— 93. Pez muy común.— **VERTICALES:**— 94 Contracción.— 95. Mucha agua.— 96. Composición musical.— 97. Parte del año.—2. Del verbo ser.— 98. Voz de mando militar. — 3. Ciudad suramericana.— 99. Metal.— 100 Nota musical.— 4. La usa el albañil.—101. Al hablar por teléfono.—102. Lo más importante.—103. Monarca.—104. Ave.—105. Flor real.—106. Pronombre.—107. En el matadero.—108. Divinidad escandinava.—7. Pronombre.—109. Licor.— 110 Del verbo oír.—8. Antiguo nombre de la rejilla de la visera de los cascos.

111. Pronombre.— 112. Nota Musical.— 113. Son dos.—114. Del verbo ir.— 115. Religiosa.— 116. Nota Musical.— 117. Nombre de la espada de Rolando el Furioso.— 118. Tienen las aves.— 119. Las usan los jinetes.— 120. Contracción.— 20. Interjección de Dolor.— 21. Viejito muy célebre entre los niños.— 121. Río de Rusia.— 122. Negación.— 24. Artículo.— 25. Famosa vía romana.— 123. Río de Norte-América.— 124. Río chileno.— 125. Nombre femenino.— 126. Anda despacio.— 127. Clase de Código.— 128. Porción de agua.— 129. Mucha agua.— 130. Más que obligación.— 131. Célebre Emperador otomano.— 132. Romano célebre por sus virtudes.— 39. Se como en ensalada.—133. Chilenismo.— 134. Pronombre.— 135. Apellido de un célebre Santo del catolicismo.— 42. Sobrenombre griego de Marte y de Hércules.— 136. Acción y efecto de asentir— 44. En los molinos.— 137. Río europeo.— 138. Nota musical.— 139. Verbo religioso.— 140. Se hacen de ramas.— 46. Título honorífico inglés.— 141. Animal salvaje.—52. El labrador lo hace.— 142. Estilo, práctica, costumbre.— 143. Que contiene aceite como escipiente.— 144. Negligencia.— 145. Nota musical.— 146. El de Turín.— 147. En el naipe.— 148. Sierra mexicana.— 149. Sucesión de lomas.— 150. Famosa orquesta santiaguina.— 70. El autor de un Tratado de Urbanidad.— 151. Emperador romano.— 152. Pronombre. —153. Tela que se usa para vestidos de Verano.— 154. Se forma de nieve.— 72. En la Cárcel.— 74. Adverbio.— 155. Título.— 76. Adverbio.—156. Interjección de dolor.— 157. Parte del cuerpo.— 80. Sobrenombre griego de Hércules.— 158. Verbo derivado del 142.—159. Nombre bíblico femenino.— 160. Personaje bíblico.—161. Hace el pollo.— 162. El verbo reír.— De la 1.a i de **Sin igual:** Que carece de vida. De la **u de Sin igual:** Enlaza. De la **R de sin rival.** Divinidad pagana que algunos creen hija del cielo y de la tierra.

PUBLICACIONES DEL CLUB DE AJEDREZ DE CHILE

PROBLEMA Núm. 1

(Negras)

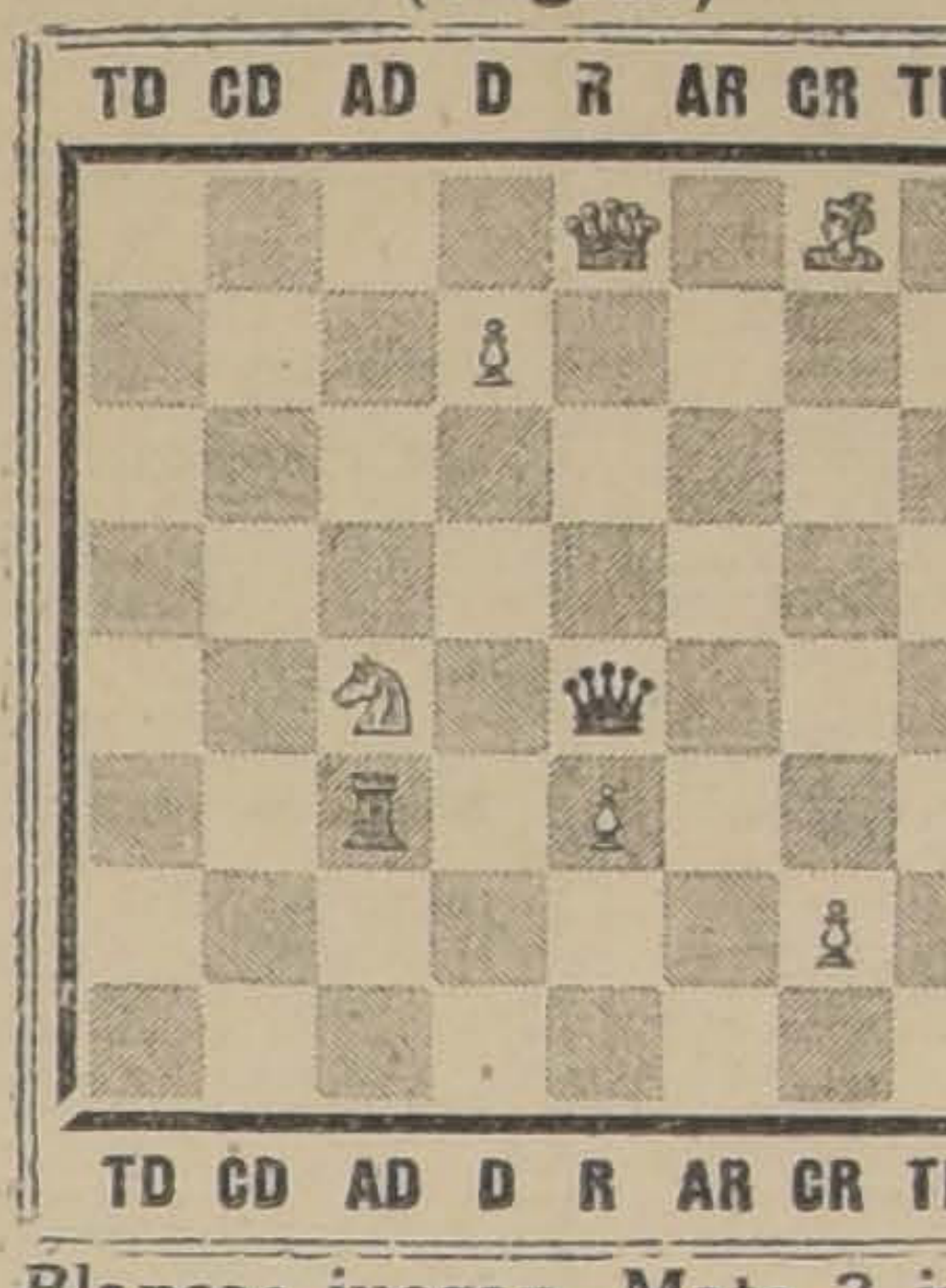

Blancas juegan. Mate 3 jugadas.

LA VISTA

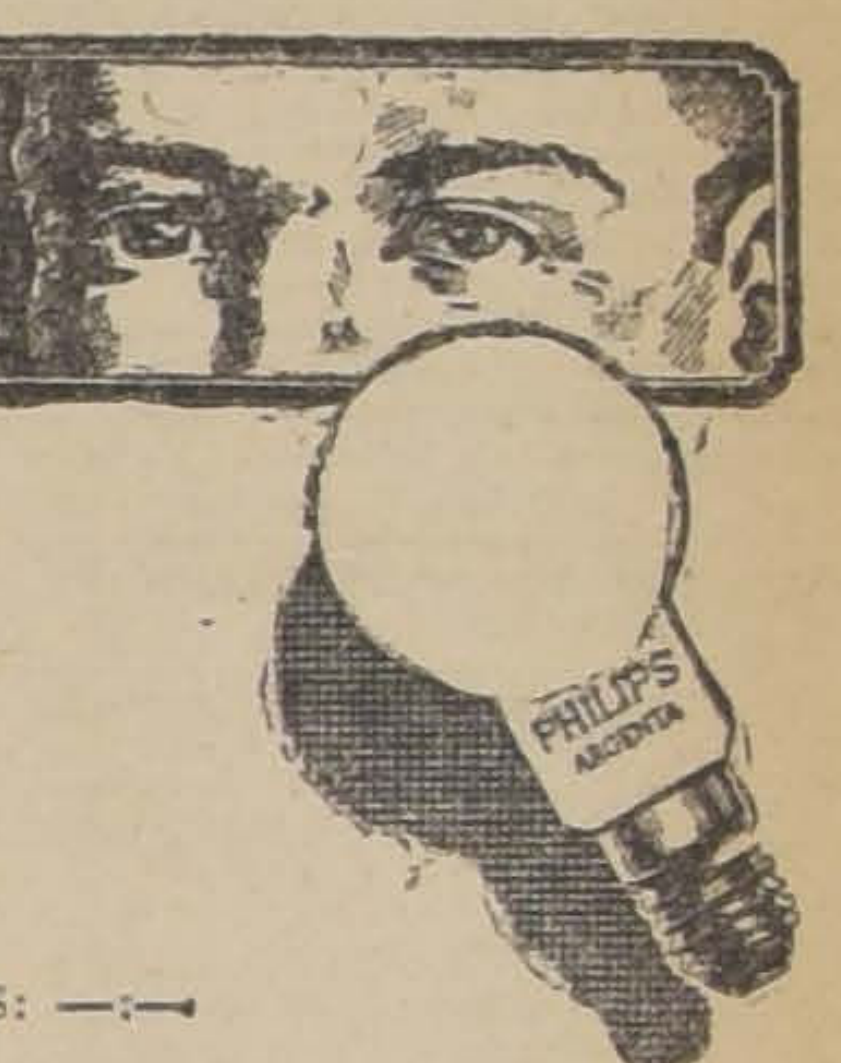

El más valioso sentido que nos ha dado el Creador, no será jamás dañado por la luz, si usted se alumbra con

"PHILIPS"

ARGENTA

En venta en todas partes

—:— IMPORTADORES: —:—

MORRISON & CO.— SANTIAGO

38.—Préstamos e hipotecas. (Ofrecimiento y pedido de dinero)

DISPONGO DE MUCHA PLATA, para colocar en hipotecas primeras segundas. También doy en crédito personal. Descuento pagarés a los comerciantes o sobre mercaderías. Compro vuestros derechos sobre herencias. Escribir 1. R. Casilla Correo 1519. A-9

DISPONGO $ 1,400 PARA INVERtir buen negocio. Escribir: Gorbea 2575. A-10

DINERO LISTO PARA HIPOTECAS fianzas, Huérfanos 1223, Oficina 7.

SOCIO CON 20,000 NECESITO NEgocio establecido 21 años, seguras utilidades. Casilla 1636. 11—a

VIUDA SIN PRETENSIONES NEcesita persona con capital. Correo H. C. C.

40.—Profesionales

MARIN SOTOMAYOR. — CLINIca privada, catorce años práctica en curaciones, inyecciones. Tratamiento enfermedades trascendencia social. Precios módicos. Estado 63. A 10

MASAJE MEDICO — ELECTRICO Francisco Lenti, estudios en Italia. Especialidades enfermedades articulares, parálisis, reumatismo, neuralgias, úlceras, tumores cancerosos y de vientre. Consultar, de 2 a 4—Arauco 831. 26—A.

MATRONA GINECOLOGISTA. — Partos y curaciones. Se reciben pensionistas. San Diego 956. M-7

3726, ALAMEDA, CURACION PIOrrea gratis, extracciones, dentaduras lindas. Enrique Villarroel. A-12

¡ENFERMOS! POLICLINICA ESpecial de Masaje Medicinal, científico. Aplicación bajo dirección facultativa. Notables resultados. Numerosas afecciones y piel. Consultas de 2 a 3. Honorarios módicos. Director: Prof. Díaz Gascogne. (Escuela de Masajistas). — Santa Rosa 22. 9 A

¡OJO! ESCUELA NACIONAL DE Masajistas. Inscríbase pronto. "Masaje medicinal". "Belleza Científica". "Pedicuro Cirujano". Profesiones decentes, lucrativas. También por correspondencia. Diplomas válidos. Dése facilidads. Pídanse prospectos. Santa Rosa 22. 9 A

RAMON 2.o JIMENEZ, ABOGADO. Estudio y domicilio: Galería Alessandri 17, Piso 2.o 12-A

ADMINISTRADOR PRACTICO PAra hacienda se ofrece, con bastante experiencia en cultivos de riego y rulo; siembras chacarerías, ebal, [illegible]to, lechería, engordas, veterinaria, vinicultura, arboricultura y con habilidad agrícola. Sin pretensión en sueldo buen certificado y referencia. P. S. D. Casilla N.o 39 Buin. 16—A

PARA HOMBRES, SEÑORAS Y NIños, trabajos en general hace a la perfección la Sastrería Francesa de T. Mack. Corta moldes, da cortado probado y enseña a cortar bien; zurcidos invisibles, limpiar y planchar es una especialidad. Mac Iver 561. 11—A.

JUICIOS CRIMINALES, CIVILES, nulidades de matrimonios, cobranzas, etc., atiende diariamente el abogado Jaramillo Arteaga, anticipando fondos según convenio. Consultas gratuitas. Huérfanos 1223, Oficina 7.

CONSTRUCCIONES REPARACIONES de casa, con un nuevo sistema de tabiques, muy económico. Edifico casitas con tres tres desdes $ 2,500. Dirección Constructor Casilla 7056 10—A

ARQUITECTOS HAGO DEMOLIciones de edificios y compro puertas ventanas, mamparas. Molina 12

41.—Prendas de vestir

ROPERIA LA VEGA, ANDRES BEllo 684, ofrece en baratura ternos ambos, paletoes, pantalones, sombreros, Calzado. Todo desinfectado. N|O.

DIRIJASE DIRECTAMENTE A "LA Cantábrica", Esmeralda 863, al llegar 21 de Mayo. Encontrará inmenso surtido en ropa nueva y usada para caballeros y niños. En zapatería, sombrería, tenemos un surtido completo. Visite nuestras grandes liquidaciones en camisería. N|O.

ROPERIA ANDRES BELLO NUMEro 601, esquina Recoleta, ofrece ternos, paletoes, ambos, pantalones, ternos de niños, sombreros, calzado precios baratísimos, todo desinfectado. N|O

LA CASA VERDE REALIZA TERnos, ambos, paletoes, botines, sombreros, facilidades de pago. Sección mantes, corte de moda. Esmeralda especial de abrigos y ternos fla. 817. Al llegar a San Antonio. N|O

42.—Personas buscadas

DESEO SABER DOMICILIO MERcedes Malnschafdij. Conteste Población Monterrey. San Luis 188. A-10

ESTHER FUENTE CERDA NECEsita el domicilio de Manuel F. Cerda. Conteste a Consolatriz Hernández, Correo Blanqueado. A-10

43.—Profesionales pedidos y ofrecidos

FARMACEUTICO, NECESITAN ARAvena y Cía. Iquique. A 12

JOVEN CON ESTUDIOS SUPERIOres con práctica en construcciones, especialmente cemento armado, ofrece sus servicios. E. O. T. Cumming 829. 10-A.

44.—Remates judiciales y voluntarios

REMATE JUDICIAL DE LAS EXIStencias y mercaderías de la tienda La Montañesa, de la quiebra Villalba Hermanos, el Jueves 9 del presente, a las 10 A. M., en Santiago, 1224. Hay gran cantidad de ropa hecha, calzado surtido, ropa blanca, frasadas, sobrecamas, instalaciones, caja de fondos y numerosas mercaderías a la vista. Pago al contado.— Arcadio Meza S., Martillero de Hacienda. 9—A

REMATE. — EL SABADO, DE 3 A 6, mercaderías, perfumería, muebles, licores, una infinidad de artículos. San Pablo 2446.—Somodevilla. Recibo mercaderías y objetos para este remate.

REMATES DE NEGOCIOS, MENAjes, recibo órdenes para verificarlos. Arturo Sánchez C., martillero. Ordenes: a Monjitas 845 o Matucana 717 B. 13-A.

REMATE.—EL 16 DE ABRIL DEL presente año, ante el compromisario don Jorge Valenzuela Lavín, Teatinos 249, 3 P. M., rematará propiedades, Alameda de las Delicias 496; Avenida España 47, casas Gálvez 117. Mínimuns $ 250,000; $ 200,000; y $ 65,000, respectivamente. A-9

REMATE ALMACENES ABARROtes. Certificamos que: durante 5 años hemos encomendado al señor Juan Campanella liquidaciones de negocios o mercaderías y siempre hemos recibido nuestros pagos con puntualidad y corrección en su proceder. Santiago, 8 de Abril de 1925.—Lorenzo Milano. N. Luchessi, A. Grille. Bartolo Ferrffi, A. de la Vega, Víctor Cuadra, Armando Pacheco, Ercilio Díaz, Erasmo Meza, Velecio Martínez, Daniel Olave.

45—Rodados, accesorios y caballos

DE GRAN OCASION VENDO FLAmante camión dos ruedas, con caballos y arneses, otro usado, verlos y tratar: Av. Ecuador 4226. 21-J.

NECESITO ARRENDAR O COMprar carretela dando una parte al contado. Esperanza 958. 9-A

VENDO CARRETELA LECHERA 1 caballo; tarros 15 decálitros reparto. Recoleta 1492. A-9

OCASION VENDO CARRETELA dos ruedas. Tratar Almirante Barroso 831 A

CARRETON VIÑERO, FIRME Véndese, Maestranza 191. A-9

VICTORIA IMPORTADA, ESPACIOsa, sólida, Carrera 208 9—A

CAMION, ARNESES, REGALO, Tocornal 1697. Viu, Terminación góndolas 13. 12—A.

VENDO COCHE 2 RUEDAS, 6 PAsajeros, carrocería, arnés nuevo y victoria muy barato. Delicias 3465. A-9

COCHE AMERICANO BARDEAU, se vende, Teatinos 642. 10 A

CARROCERIA PARA REPARTO vendo. Vicuña Mackenna 456. 11-A

SE VENDE UNA CARRETELA, Gay N.o 2508. 10-A.

CARRETELA VENDO NUEVA, 600 Plaza Chacabuco, calle Roble 1035. 13 A

CARROCERIA DE COCHE CUNA plegable en perfecto estado véndese $ 60. San Isidro 72. 12 A

VENDO CARRETELA MUY FIRME, verla y tratar: Mapocho 3637. Carrocería. 9—A

BICICLETA OCASION THUNDErer y 2 ruedas Peugeot, vendo. Delicias 2496. A 10

46.—Radiotelefonía

INSTALACIONES DE RADIO SIN antenas en 20 minutos. Centeno. Casilla 3268. Abril 13

"COMO SE HACE UN RECEPTOR económico". Ejemplar, $ 4. Provincias 4.70 (pago contra reembolso). Huérfanos 1223. 15 A

FONOS DE 4,000 OHMS, OCASION, $ 38. Moneda 887. 9-A.

POR AUSENTARME PAIS VENDEse de ocasión antena de fierro desarmable, receptor completo y muchos otros artículos de radio. Argomedo 344. 12—a

47.—Servicios y cosas útiles para señoras, señoritas, hombres y niños

CHOMPAS, CHALECOS GRAN FANtasía, tejidos de punto, vende 120 pesos docena. Galería San Carlos 1 Fábrica Subercaseaux 659. 23-A

PRAT 212, CONFECCIONESE TRAjes sastre, abrigos, vendo trajes facilidades pago. 24-A.

TRAJES SASTRE, VESTIDOS ELEgantes, abrigos, sombreros, pieles poquísimo uso, vendo. Riquelme 639 10 A

DE OCASION VENDESE RICA CApa Skung. Independencia 318. 11—a

¡PLISADOS PERFECTOS! SOMbrerería frente Iglesia Santo Domingo 12—A

BUEN ABRIGO DE PIELES COMpro de ocasión. Ofertas R. P. R. Correo 5 9—A

VENDO COCHE GUAGUA Y CArretilla, flamantes. Riquelme 837. A-9

SE VENDE DE OCASION LEVITA guerrera de caballería, arreo y cinturones de parada. Huemul 1046. 9_A

SE VENDE UNA COCINA DE GAS en perfecto estado de ocasión en calle Bulnes N.o 545. 12-A.

SEÑORITA O VIUDA SOLA, PARA dueña de casa, necesita caballero con cuatro niñitos. Tratar de 9 a 12, Maestranza 1268, de 3 a 6 Santa Rosa 22. Sueldo $ 60. 9 A

VENDO COCINA ECONOMICA grande, dos hornos. Vicuña Mackenna 29. 11-A.

COCINA ECONOMICA, PERFECTO estado, vendo ocasión. Echáurren 109. A-10

COCINA ECONOMICA, PERFECTO estado, vendo, Echáurren 109.

VENDO ABRIGO PIEL NUTRIA.— Matucana 36 A. 9—a

VENDO COCINA DE GAS Y GANchos, Ovenida Matta 905. A-9

48.—Servicios diversos pedido

MUCHACHO PARA EL ASEO DE casa y mandados con recomendaciones necesito. Avenida Amengual, Villa San Benito, Camiones Pila del Ganso. 9—a

NIÑO HALLA ESTADO EN ZAPAtería necesita. Botería El Cóndor, Puente 716. A-9

MUCHACHO PARA JARDIN, aseo, y mandados, recomendado, necesítase, Lira 787. 9—A.

NECESITO MUCHACHOS, PADURA 341. A-9

NECESI[illegible] PIEZAS, costuras, Dardignac 161. A-9

NIÑO TRABAJADOR MENSUAL. — Suble 769. 4-A.

NIÑO PARA REPARTO, NECESItase en Huérfanos 1326, oficina 8. 10—A

NECESITO MESONERO PARA CANtina, Tratar Plaza Italia, 1 lustrín. Sec. 48.—9—A.

MUCHACHO PARA JARDIN, ASEO y mandados, recomendado necesítase. Lira 797. 9-A.

MUCHACHO PARA MANDADOS y aprenda vender necesito. El Cafetal, San Pablo 1081. 9-A

NIÑO PARA MOZO SE NECESITA. Santa Filomena 135, Almacén. A-9

NECESITO NIÑO PARA COPERO. Delicias 2632. Pastelería. 9_A

SE NECESITA AMA TODA LEche. Delicias 2814. Hotel Palermo. A-11

NECESITO CABALLERIZO MAEStranza 601. 9—A.

MATRIMONIO SIN HIJOS PARA servir en anexo de hotel necesítase Agustinas 517.

NECESITO NIÑO PARA REPARTO carne, carnicería San Pablo 1619. A-9

MUCHACHITA FORMAL NECESITO Jofré 446.

EMPLEADA NECESITO, SAN DIEgo 420.

NIÑO PARA MANDADOS NECESIto Huérfanos 1508

EMPLEADA 50 AÑOS SERVIR CAballero necesito, Huérfanos 1508

NIÑA PARA QUEHACERES NECEsito. Andes 2601. 10—A

NIÑO NECESITO. CHACABUCO 64.

EMPLEADA TODO SERVICIO, SEpa cocinar, que sea sola, puertas adentro, necesita urgente: Agencia de "La Nación". San Pablo 2530. 10—A

NIÑA DE 13 A 14 AÑOS NECESIto. Santa Rosa 264, casa 12. 10-a

NECESITO EMPLEADA REGULAR edad para las piezas y costurera. Eyzaguirre 1147. 10—a

NECESITO LAVADORA DE PLAtos. Compañía 1360. 11—a

NIÑA JOVEN NECESITO, QUEHAceres casa. Moneda 1037.

SE NECESITA UN JOVENCITO PAra mandados, de 15 a 16 años, con recomendaciones, 21 de Mayo 817.

NIÑO PARA LOS MANDADOS NEcesito. San Diego 112.

NECESITO SIRVIENTA TODO SERvicio, puertas adentro, casa extranjera, sueldo $ 60. San Diego 1063. A-10

NECESITO MOZO. MATUCANA 5.

NECESITASE MUCHACHA O SEñora de 30 años para piezas y costura. Delicias 4077. A-10

EMPLEADA PARA TRABAJO LIviano, necesítase. Delicias 2814.

EMPLEADA PARA TODO SERVI-

RESPUESTAS A NUESTROS LECTORES

LAS PERSONAS CUYAS CONSULTAS NO APAREZCAN RESUELTAS EN EL DIARIO, SERAN ATENDIDAS PERSONALMENTE POR EL REDACTOR DE LA SECCION, LOS DIAS LUNES, MIERCOLES Y VIERNES, DE 5 A 5;30 DE LA TARDE

"GRACIOSO" Y "BUFON"

Cómico. — Santiago.

Le agradecería decirme, si el "gracioso" de las antiguas cortes recibía también el calificativo de "bufón" o si éste era otro personaje?

—Eran personajes distintos; el gracioso era una especie de payaso, cuyo papel consistía en hacer piruetas, monologar y exponer situaciones falsas con el fin de entretener a los grandes de la Corte. El bufón era tenido por persona de mucho más importancia, pues poseía una cultura mayor y no sólo entretenía a las gentes de palacio, sino que lograba interesarlas con sus narraciones y charlas ingeniosas. El rey depositaba en el bufón toda su confianza y éste podía interceder ante la Corte por cualquiera en la seguridad de obtener merced.

Como curiosidad diremos que el primer "gracioso" de Palacio fué una mujer: Jamby, de la Corte de la reina Elensis.

GOMA LIQUIDA

Asiduo lector. — Santiago.

Sírvase indicarme el modo de preparar goma líquida.

—Disuélvase por la acción del calor 60 partes de bórax en 420 partes de agua; añádanse 480 parte de dextrina amarillenta y 50 partes de glucosa y se calienta despacio, agitando continuamente, hasta que la disolución sea completa. Se agrega el agua que se haya evaporado y se pasa en seguida por una tela de franela.

Esta goma es muy adhesiva y seca rápidamente.

FRASE LATINA

Lector. — Santiago.

En un párrafo de una novela española he encontrado esta frase, que creo latina, y la cual no he podido traducir: Trahit sua quem que voluptas. Le agradecería indicarme su significado.

—Dicha frase quiere decir: "A cada cual le arrastra su inclinación", significando, además, que cada uno expone las cosas según la pasión que le anima, y que, en tratándose de intereses, cada cual sabe dónde le apreta el zapato.

LIGA

Cazador. — Santiago.

¿Cómo se prepara una buena liga?

—Existen varias fórmulas. La más usada es la siguiente:

	Partes
Colofonia	50
Aceite de nabina	25
Trementina espesa	25

Fúndase esta mezcla a un calor suave.

AVIACION

¿Cuál fué el primer aviador, o más bien, la primera persona que construyó un aeroplano con resultados positivos?

—Ciñéndonos a su pregunta, — esto es, pasando por alto a muchos que algo aportaron a la invención del aeroplano, — diremos que los hermanos Wright fueron los primeros que construyeron un aparato de éstos con resultados altamente satisfactorios.

Wilbur y Orville Wright eran de la América del Norte, y ensayaban el aeroplano construído por ellos en una costa desierta de Carolina.

ZENON.

Para
DESARREGLOS INTESTINALES
El Verdadero Remedio de la Naturaleza Para Hígado Estómago e Intestinos
Casi un Siglo de Exito!
En Cajitas amarillas solamente
PILDORAS INDIANAS VEGETALES DE WRIGHT

NECESITO NIÑA DECENTE, AYUdante, quehaceres de casa. Morandé 791. 9—A.

SEÑORITAS ATRAYENTES PARA modelos, trabajo serio, bien recomendadas. Presentarse: San Diego 1430. 9-A.

NECESITO NIÑAS PIEZAS, PUERtas adentro, San Antonio 423. 9—A.

MOZO SE NECESITA EN CATEdral 3152. 9 A

NIÑAS NECESITO. PADURA 341. A-9

MUCHACHO RECOMENDADO, PAra el servicio, se necesita. Santo Domingo 1307. 9 A

MOZO PARA EL COMEDOR. CON recomendaciones, se necesita para Valparaíso, muy poca familia, sueldo $ 150. Tratar Huérfanos 1636. 9 A

COCINERA COMPETENTE, BIEN recomendada, necesita urgente matrimonio solo. Buen sueldo. Argomedo 415. 9—A

MUJER FORMAL ASEAR OFICINA Dentista necesito, San Antonio 41.

49.—Servicios diversos ofrecidos

NIÑO DE 14 AÑOS CON RECOMENdaciones se ofrece para aseo y mandados de oficina. Dirigirse: Ricardo Santa Cruz 763, Casita N.o 13. A-21

30 SEÑORITAS Y JOVENES NEcesítase para la venta y reparto de una obra importantísima. Pueden ganarse miles de pesos. López 535. A-10

LOS OTROS NO CONTRIBUYEN...

Si usted se entretiene en su hogar con la radiotelefonía, si está más o menos contento con los programas artísticos, culturales y noticiosos de la Radio Chilena,

SEPA USTED

que las únicas firmas que se dedican al comercio de aparatos de radio y accesorios, que contribuyen a la diaria programación de la Estación C R C., son las

SIGUIENTES:

The International Machinery Co., Morandé 520.
Siemens Schuckert Ltda., Agustinas 1031.
Raab, Rochette, Roca y Co., Estado 235.
Oscar Spoerer y Cía., Bandera 24.
Barahona, Hermann, Hnos. y Cía., Santo Domingo esquina Bandera.
David Wallace y Co., Agustinas 822.

Si usted desea ser ecuánime con nuestra Estación y con las firmas citadas, si comprende los enormes sacrificios que hemos hecho y estamos dispuestos a hacer por fomentar la radiotelefonía en el país, adquiera usted sus aparatos y accesorios sólo en las casas comerciales que se preocupan de perfeccionar los servicios de broadcasting y que procuran que ellos sean cada vez más útiles y agradables para todos los aficionados de nuestra República.

ESTACION C. R. C.

11—A.

FERROCARRILES DEL ESTADO

(N.o 17) SERVICIO DE COCHES DORMITORIOS POR EL NOCTURNO AL SUR

A partir del 15 del presente, se modificará el servicio de coches dormitorios por el nocturno N.o 17-3-5|6-10-18 en la forma que se indica:

De Alameda a Talcahuano y viceversa, Diario.
De Alameda a Temuco, Lunes, Martes, Miércoles, Viernes y Domingos.
De Alameda a Valdivia .... Sábados.
De Alameda a Osorno .... Jueves.
De Osorno a Alameda .... Sábados.
De Valdivia a Alameda .... Lunes.
De Temuco a Alameda, Martes, Miércoles, Jueves, Viernes y Domingos.

Para la reserva de camas para estos coches se puede ocurrir a la Oficina de Informaciones de la Empresa, Huérfanos N.o 1153.

EL JEFE DEL DEPARTAMENTO DE TRANSPORTES.

Solicítase propuestas públicas para el 14 de Abril próximo, por 700 ejes para coches y carros y 500 suelas surtidas, engrasadas.

Bases y condiciones en el Departamento de Materiales y Almacenes. Estación Alameda.

Santiago, 11 de Marzo de 1925.

50.—Servicio doméstico pedidos

EMPLEADAS DE MANO

EMPLEADA DE MANO NECESITO. Copiapó 739. 9—a

EMPLEADA PARA PIEZAS NECESITO. Riquelme 33. De 1-5. A-10

NECESITO EMPLEADA PARA EL comedor con recomendaciones. —Arturo Prat 235. 9-A

NECESITO EMPLEADA TODO servicio y niño para mandados. Amunátegui 652. 9—a

EMPLEADA PARA PIEZAS PARA los alrededores de Santiago, necesito. Castro 689. 9—A.

CASA EXTRANJERA NECESITA empleada para la mano, buenas recomendaciones. Vergara 107. 10—A.

SE NECESITA UNA PERSONA PARA atender a la mesa. Independencia 397. 10 A

NIÑA DE MANO BIEN RECOMENDADA, sueldo $ 50. Echaurren 351. 10 A

EMPLEADA PARA LA MANO NECESITO Lira 120. 9 A

NECESITO EMPLEADA JOVEN 1846 Av. Salvador 1846. 9—A

EMPLEADA RECOMENDADA PARA servicio dos personas. Camilo Henríquez 926. 10-A.

EMPLEADA PUERTAS ADENTRO y niñita tome guagua, necesito. Sama 1716. 16 A

EMPLEADA COMEDOR, QUE SEPA muy bien su oficio y tenga recomendaciones, necesito, sueldo $ 80. Huérfanos 1865. A-10

NIÑA PARA EL SERVICIO, NECESÍTASE, Molina 558. A-12

NECESITO UNA EMPLEADA PARA las piezas Vergara 532 de 2 a 5

SE NECESITA SIRVIENTA MANO. Andes 2750. Sueldo $ 40. 10—A

NIÑA PARA LA MESA, NECESITO. Brasil 94. Pensión.

EMPLEADA PARA COCINA Y EL lavado necesito. Gálvez 171.

NECESITO MUCHACHA 12 A 15 años. Franklin 1311.

NECESITO UNA EMPLEADA. MOLINA 815 A-11

COCINERAS

SE NECESITA COCINERA CON buenas recomendaciones para casa de pensión extranjera. Tratar: en la mañana. Santa Lucía 322. 11-A

COCINERA RECOMENDADA, NECESITO, Maestranza 154. A-9

COCINERA NECESITO, SEPA COCINA italiana, muy buen sueldo Tarapacá 644. 12—A

SE NECESITA COCINERA SAN PABLO 1488. A-9

COCINERA NECESITASE MONEDA 613. 9 A

COCINERA Y NIÑA DE MANO, necesita matrimonio solo, buenos sueldos Vicuña Mackenna 62, calle nueva 11. Tratar Valdivieso. 9—A.

COCINERA NECESITA PARA CHACRA en el camino San Bernardo. Tratar: Serrano 51. 11—A.

NECESITO AYUDANTA COCINA puertas adentro; niña para las mesas. Pago 50 y 40 pesos. San Pablo 3375. A—9

COCINERA O NIÑERA NECESITO San Francisco 445. 10-A.

NECESITO COCINERA PUERTAS adentro. Independencia 161. 10—a

COCINERA SOLA O CON HIJA DE 13 a 16 años, necesito. Freire 570. 10 A

NECESITO COCINERA PRACTICA para pensión. San Francisco 259. Sec. 49.—9—A.

COCINERA CON RECOMENDACIONES, se necesita. Miraflores 455. Sec. 50— 9—A.

NECESITO UNA BUENA COCINERA se paga buen sueldo. José M. de la Barra 433. Sec. 50— 11—A

COCINERA NECESITO. MERCED 311. Sec. 50.— 9—A.

COCINERA NECESITO. EJERCITO 770. 12-A

NECESITO AYUDANTA COCINA joven. Morandé 791. 9 A

COCINERA NECESITO, SUELDO $ 50. Sazié 2469. 9 A

NECESITO EMPLEADA QUE ENTIENDA algo de cocina. Poco servicio. Maestranza 1268. 9 A

SE NECESITA EMPLEADA PARA comedor y cocina. Avenida República 275. A-10

COCINERA SEPA BIEN COCINA española se necesita en Maestranza 338, casa particular. A-9

SE NECESITA AYUDANTE DE cocina que sepa cocinar y haya hecho su servicio militar y tenga recomendaciones. Escuela Aviación. A-9

COCINERA NECESITO AGUSTINAS 2680. 10-A.

NECESITASE COCINERA MATRIMONIO. Maule 1080. A-10

SE NECESITA COCINERA PARA un caballero solo, con informes y competente en el oficio, sueldo $ 60 de 2 a 3 P. M. Agustinas 1963. A-10

NECESITASE COCINERA RECOMENDADA, para tres personas, Correa 1281, Negrete. A-9

COCINERA NECESITO, BUEN sueldo. San Pablo 1441. A-12

EMPLEADA PARA COMEDOR SE necesita. Vicuña Mackenna 145.

COCINERA FORMAL NECESITO. Av. Pedro Valdivia 231.

COCINERA CON RECOMENDACION necesítase, 60 pesos Nataniel 247.

COCINERA SE NECESITA CON REcomendaciones se paga buen sueldo, calle Angamos 359, entre Maestranza y Lira. 10 A

COCINERA POCA FAMILIA NECESÍTASE en Agustinas 2720. 11 A

COCINERA COMPETENTE CON buenas recomendaciones necesita Avenida Salvador 1241. 11 A

GRAN REMATE AGRICOLA

Por entrega de la **Hacienda "Huechun Alto"** en Melipilla.

Por cuenta de los

Srs. JUAN BENOIT y Cía.

se rematarán todas las existencias de animales, maquinarias, enseres, etc.

EL 19 DE ABRIL, A LAS 10 A. M.

Comenzará el Remate, con los enseres y continuará a la 1 P. M. con los animales, etc.

ANIMALES:

150 Bueyes de trabajo.
100 Novillos mestizos Normandos.
40 Vacas paridas mestizas Normandas (muchas de ternero chico)
100 Caballos de montura y tiro.
8 Mulas.
2 Potros mestizos.

MAQUINARIAS:

1 **Trilladora "Case"** de acero, con embutidor automático, descanso de bolitas J. K. J., anexo para frejoles, para trébol. Elevador de granos y paja. 1 **Boby,** a vapor, N.o 3. 1 **Picadora de pasto.** 1 **Prensa** de acero "Robinson" 1 Abonadora "Westphalia", para cal, guano chipano. 5 **Máquinas sembradoras en hilera**, con guano o sin él. 1 **Máquina sembradora,** al vuelo. 2 **Segadoras** de pasto "Albión". 1 **Segadora** de pasto "Cormick". 1 **Segadora** de pasto "Emerson". 1 **Molino** americano de 18", muele 5 qq. por hora. 3 **Romanas,** de 200, 500 y 1,000 kilos. 1 **Desparramadora** al vuelo.

ENSERES Y HERRAMIENTAS:

5 **Carretas** viajeras. 2 **carretones** pasteros. 3 **Carretones** con maza de fierro. 3 **Carretones** de tumbo. 13 **carretones** para encerrar en loma. 1 **Carretón** para caballo. 2 **Carretones** para herramientas. 2 **Fraguas** completas. 1 **Fuelle** importado, de 70 pulgadas. 1 **Bomba** montada sobre ruedas de 40 m|m. 30 **Arados "Invencible"** de acero, marca "Oliver". 28 **Arados de vuelta y vuelta,** de acero, marca "Oliver". 30 **Cultivadoras "Knox"** de 3 puntas, especial para loma. 4 **Cultivadoras** "Planet". 6 **Rastras** de tijera, con 30 clavos cada una. 1 **Rastra** de 3 cuerpos, de acero. 2 **RASTRAS importadas**, de fierro retorcido, especial para modelo. 2 **Terrajas** para cañerías. 3 **Terrajas** de herrero. 1 **Transmisión** de 6 metros por 3" de grueso. 5 **Palas** a buey. 60 Yugos aperados. 50 **Yugos,** aradores, de nogal. 2 **Prensas** para queso de la Fund. "San Fernando". 50 **Tijeras** para esquilar ovejas. 40 **cuartos** de fierro. 50 **Cajones** con familias de abejas. 1 **Molificador.** 1 **Prensa para fa**bricar cera, y muchas otras especies.

NOTA IMPORTANTE:

Los interesados que vayan desde Santiago, podrán hacerlo por el tren que sale a las 8 A. M. y podrán regresar por el expreso que parte de Melipilla, a las 6 P. M.

Habrá un servicio especialmente para este Remate, para ir desde Melipilla al Fundo. Almuerzo dentro del mismo Fundo.

MAYORES DATOS Y PORMENORES:

LUIS LARRAIN BULNES y M. TOMAS TOCORNAL.
BANDERA 101.— esq. MONEDA.

COCINERA CON RECOMENDACIONES necesito. Nueva Andrés Bello 721 10—A

NECESITAMOS COCINERA BUEN sueldo. Casa extranjera. Montevideo 529 Recoleta.

COCINERA NECESITA MATRIMONIO solo. Recomendaciones. Dirigirse Delicias 1370 10—A

COCINERAS DE MANO NECESITO varias buenos sueldos. Bandera 329 11—A

SE NECESITA COCINERA CON buenas recomendaciones, para casa de pensión, extranjera. Tratar en la mañana. Santa Lucía 322. 11—A

COCINERA PARA CAMPO CON HIJO, o hija, necesito. Alameda 2091. 10—A

3 OCUPACIONES, COCINERA, COMEDOR, niño aseos necesita Vicuña Mackenna 660. 10 A

NECESITO COCINERA RECOMENDADA, Castro 111.

NECESITO COCINERA PUERTAS adentro, sin niños. Ñuble 1156. A-10

NECESITO COCINERA Y COPERO centro, Merced 838.

NECESITO UNA COCINERA, MAnuel Rodríguez 860.

SIRVIENTA QUE SEPA COCINAR se necesita. Alameda 485. 10 A

NIÑERAS

EMPLEADA PARA CUIDAR NIÑITA necesito, con recomendación. —Agustinas 2267. 9—a

NIÑERA CON BUENAS REFERENCIAS necesito. Sama 1442.

CUIDADORA PARA NIÑO ASEADA, bien recomendada, necesito. Buen sueldo. Argomedo 41. 9—A

NECESITO NIÑERA, CONDELL 47 10 A

52.—Socios capitalistas e industriales.--(Pedidos y ofrecidos)

¡OJO! CABALLERO MINERO POco capital, explotar minera cobre con 12 toneladas a punto de venta, próximo a Santiago. Ver muestras y tratar: calle Lira 1331.

NECESITO SOCIO CON $ 10 MIL, para instalar fábrica perfumería.—Darío Lillo, Maipú 132. 10—A

SOCIO CON $ 1,000 NECESITO, espléndido negocio. Esperanza 555, casa 27.

53.—Ventas varias

COMPRO LANA, COLCHONES usados, voy domicilio. San Pablo 3015. 28-A.

QUESOS DE LAS MEJORES MARcas y variadas clases, mantequillas del Sur frescas, al más bajo precio, ofrece por mayor y menor el gran depósito "El Toro", 21 de Mayo 879. Teléfono 5128. A-9.

CALIFONTS A LEÑA SOLIDOS, garantidos, varios funcionar, fábrica, Chacabuco 5. 20 A

METALES, PLOMO, COBRE, bronce, estaño, zinc, fierro compro pagando el mejor precio. Voy a domicilio. Avenida La Paz número 2. 16-A.

COMPRO LANA USADA Y COLchones viejos. San Pablo 3013. A 3

CILINDRO JOYERO, VENDO. nuevo, de ocasión, Estado 363, altos. A-9

VENDO BILLAR AMERICANO, piano eléctrico. Copiapó 1474. 9—a

COMPRO TELEFONO DE OCASION Ñuble 769. 9—A.

PIPAS 1 1|2 PULGADA VENDO BAratas. Cobre, tipo 1.40; bronce, plomo 1.00; zinc 0.80; 0.90 compro. Avenida Matta 791. 11 A

REJA PARA FRENTE DE QUINTA puerta de fierro, cocina económica, zinc galvanizado vendo. San Francisco 243. 9—a

COMPRO, TELEFONO DE OCASION Ñuble 769. 10-A

FUNDO

SE ARRIENDA

A PROPUESTAS

De 205 cuadras, de muy buenas tierras y situado en los alrededores de Santiago, a DIEZ MINUTOS de la Estación Alameda, abundantemente regado, con 20 regadores del Canal de Maipo y derrames de otros fundos.

Tiene 110 cuadras alfalfadas y 70 de barbechos listos para siembras.

Está dividido en 13 potreros muy bien cercados y 2 potrerillos.

Tiene establecimiento de pastería, movido por fuerza eléctrica, galpones y bodegas para guardar pastos, un silo y corrales para lechería.

Las propuestas se reciben sólo hasta el LUNES 13 de Abril, fecha en que se abrirán a las 4 P. M., ante los interesados.

Bases y antecedentes estarán a disposición de quien los solicite diariamente, de 2 a 4 P. M.

En MORANDE 450, Oficina 3

Del abogado don NAZARIO CHACON DEL CAMPO

9—A.

UN GRAMOFONO MUY BUENO con discos finos, 1 máquina coser de pie "La Legítima", de bovina, en $ 150. Martínez de Rozas 2951, entre Maipú y Esperanza. 9—a

EN $ 90 REGALO INCUBADORA, Carmen 272. 10—a

TALAJE MUY BUENO, 0.40 POR cabeza, por entrega fundo, kilómetros de Santiago. Teléfono 6. La Granja. 9-A.

MANIQUIES ORTEGA, NUEVOS modelos rebajados de precio, fábrica Las Rosas 1869. A-10

COMERCIANTES: CARBON ESPIno 1.a, 14.50; carbón quillay 8.50; puesto domicilio. Leña despunte, precio barraca por grandes y pequeñas partidas. Bodega El Carmen. Nataniel esquina 10 de Julio. 10—A

ESTANTES VIDRIOS LIBROS vendo baratos. Dávila 934. 9 A

VENDO BOLETO ESCOPETA DOS cañones. Nueva de Matte 1298. 10 A

ESTANTERIA CON O SIN FRAScos rotulados para botica, vendo Catedral 1401. 10 A

VENDO AMUEBLADOS DORMItorios, comedor, escritorio, refrigerador, máquina Singer y varios a la vista, por cambio residencia. Lira 825. 10-A.

DE OCASION VENDO CAJA DE fondos 80x70. Castro 528. Sec. 53.— 12—A.

TIPO VIEJO (LETRA SUELTA) compra Imprenta Universitaria. Estado 63. Sec. 53— 9—A.

DE OCASION VENDO APARAdor, máquina de pie Singer, 7 cajones, comedor. Maturana 536. 9_A

FONDOS RACIONEROS FIERRO grueso para cocimientos, realizamos. Chacabuco 5. 16_A

ESCOMBROS 50 CARRETADAS compro. Martínez Rozas 4845. A-9

SE VENDEN ADOQUINES. DELIcias 3874. A-9

GARAGE TALLER, VENDO. SAN Antonio 552. 10—A

JUEGO COMEDOR, ESTILO INGLES salita, y una alfombra verde, cocina de gas, económica, y una a leña, importada, sillas y mesa de comedor, máquina de embotellar, plantas y varios. Pío IX 27, entre Dardignac y Andrés Bello nueva. 9 A

VENDO BILLARES. SAN DIEGO 1002. 9—A.

$ 250 VENDO ESCOPETA FINA. Franklin 1030. 9—A.

LEÑA DE ESPINO, DE MONTE, carbón espino y quillay, carboncillo de espino precios especiales para comerciantes. Patricio Lynch 560 por San Pablo pasado Matucana. 10 A

POR VIAJE VENDO: LINDO PAR colchones, catres, Paragüero. Varios. San Ignacio 169. A-9

LEÑA DESPUNTE, VENDO BARAta, Manuel Montt 2236. A-10

REMATES DE PRENDAS DE PLAZO VENCIDO

Hoy Jueves 9 de Abril, a las 9 A. M., el martillero señor Lois, rematará en la **Casa de Préstamos "LA SANTA ROSA", Avenida Delicias N.o 3061,** las prendas no rescatadas y comprendidas entre los números 68.205 a 70.811.

Hay: máquinas de coser, cortes casimir, manteles, cortinas, alhajas, rebozos, etc.

Hoy Jueves 9 de Avril a las 10.30 A. M., el martillero señor Villegas, rematará en la **Casa de Préstamos "LA PROTECTORA", calle Las Rosas N.o 1773,** las prendas no rescatadas y comprendidas entre los números 37,516 a 44,846.

Hay: pieles, catres, colchones, amoblados, cortinas, cortes de casimir, joyas, etc.

Hoy Jueves 9 de Abril, a las 2 P. M., el martillero señor Eyzaguirre, rematará en la **Casa de Préstamos "LA MARAVILLA", calle San Diego N.o 1802,** las prendas no rescatadas y comprendidas entre los números 58,831 a 60,000. y 71,304 a 76.139.

Hay: máquinas de coser, catres, colchones, ternos, ponchos, rebozos, joyas, etc.

Hoy Jueves 9 de Abril, a las 3 P. M., el martillero señor Goycolea, rematará en la **Casa de Préstamos "EL GLOBITO", Av. Matta N.o 1042,** las prendas no rescatadas y comprendidas entre los números 31,360 a 34.364.

Hay: amoblados, alfombras, máquinas coser, cortes casimir, alhajas, ponchos, etc.

Hoy Jueves 9 de Abril, a las 4 P. M., el martillero señor Lois, rematará en la **Casa de Préstamos "LA MAGALLANES", Avenida Matta N.o 1004,** las prendas no rescatadas y comprendidas entre los númerso 43,628 a 48.192.

Hay: servicio plaqué, cortes casimir, máquinas coser, ternos, calzado, etc.

Las prendas estarán a la vista dos horas antes del remate. —PAGO AL CONTADO.

EL INSPECTOR.

NOTA.— Las armas pueden rescatarse. Desde el 27 del actual, principiarán a rematarse las armas de plazo vencido.

REMATE JUDICIAL

Por orden del 1er. Juzgado Civil, en los autos ejecutivos Cordero con Castro.

REMATARE

El Jueves 9 del presente, a las 3 P. M.

Un alambique sistema "Pedemonte", para 800 litros, en perfecto estado, depositado en la Feria de Maquinarias de don Francisco Salvadó.

56-B — MAIPU — 56-B

Pago al contado. — **Casanova Hnos. — Alfonso Casanova Vicuña,** Martillero de Hacienda.

9—A.

—: GRAN :—

Remate Agrícola

por entrega del

Fundo Bellavista en Molina

Por cuenta exclusiva de don

TEOBALDO HERRERA

Que se efectuará en el mismo fundo el

DOMINGO 12 DE ABRI

Se rematarán todas las existencias del fundo, tanto en ganado como en maquinaria agrícola, herramientas, menaje de casa, etc., etc., presentándose todo el ganado en muy buen estado y la maquinaria garantida con certificados de las casas Grace y Cía. y Saavedra, Dénard y Cía., como que está en perfectísimo estado de servicio, sin necesidad de reparación alguna.

ANIMALES VACUNOS Y CABALLARES

100 **BUEYES** garantidos de trabajo de primera clase, mestizos en muy buen estado.
136 **NOVILLOS Durham** muy buena clase, de 2 1|2 a 3 años, muy preparados para engorda.
60 **NOVILLOS Durham,** de 1 año de igual clase y en muy buen estado.
150 **VACAS paridas,** buena clase, **especiales para crianza.**
150 **VAQUILLAS** de 1, 2 y 3 años, mestizas, y en muy buen estado.
14 **TOROS Durham,** de masa, de 3 a 6 años, aptos para la reproducción.
1 **POTRO** chileno inscrito. **El Duende, por Cristal y Costurera,** de 7 años, de montura y garantido para la reproducción.
1 **POTRO** percherón francés garantido para la reproducción.
1 **POTRO percherón,** de un año.
1 **POTRO chileno,** de 1 año, fina sangre, por **Duende y Cereza,** yegua inscrita.
13 **POTRILLOS Y POTRANCAS,** de 1 año, chilenos y mestizos, de percherón.
7 **POTRILLOS Y POTRANCAS** chilenos, y percherones de 3 años, redomones de silla.
4 **POTRONES Y POTRANCAS** de 3 años en arreglo.
25 **YEGUAS** de cría mestizas, de chileno y percherón cubiertas y paridas de potro percherón y chileno.
30 **CABALLOS Y YEGUAS** de servicio.
10 **CABALLOS Y YEGUAS** de patrón, de primera clase, sobresalientes, todas garantidas, sanas, muy bien arregladas, varias corraleras.
2 **TERNOS DE YEGUAS** cocheras mestizas de percherón sobresalientes, diestras, garantidas y

MAQUINARIA AGRICOLA

1 **MOTOR RANSOMES** de 10 H. P., de dos volantes y con 2 años de uso únicamente, con embutidor automático para paja y leña garantido en perfectísimo estado. 1 Trilladora. Case de acero con embutidor automático y a mano con elevador de paja y elevador de grano, con todos sus descansos de rodamiento, anexo completo para trébol, frejoles y con correaje completo en perfectísimo estado. 1 Prensa Whitman de acero, 14 x 18, con dos años de uso completamente nueva. 1 Harneadora Boby N.o 1, sobre su carro con correaje, 1. Seleccionadora de semilla Pernolet, casi sin uso. 1 Harnedora Boby chica, a mano. 1 Molino Howdow, movido a vapor que muele 25 quintales de harina diarios. 1 Máquina picadora a vapor con picador de leña con doble sierra. 1 Desgranadora de maíz. 1 Máquina Suodowo sacadora de papas. Máquinas segadoras Mc Cornick para pasto. 1 Máquina sembradora Massey Harris de 14 discos. 1 Máquina segadora y engavilladora Mc Cornick. 2 Máquinas segadoras atadoras Deering Ideal. 12 Rastras de rueda para tapar trigo y cultivar alfalfa. 1 Romana para pesar animales hasta dos mil quinientos kilos. 1 Romana Howard de 1,200 kilos. 1 Banco cortador de alambre. 1 Banco estirador de alambre.

ENSERES Y HERRAMIENTAS

10 **CARRETAS viajeras** para 3,500 y 4,000 kilos de paso, hechas de luma litre y con son sobresalientes. Carretas chicas para todo uso. 1 Carretón viajero. 42 Arados del 19 y 19 1|2, en perfecto estado. Arados Eckert de 2 puntas. 3 Arados Eckert de 3 puntas. Arados de fierro acequiador sobre ruedas. Arados zarceros, de 2 puntas. 6 Arados de palo. 4 Rastras de clavo. Chuzos, palas regadoras, palas ras, palas hoyadoras, picotas, azadones, horquetas, rozones moreros, guadañas, hachas, sierras, cables de acero, cables volvedores de paja, rastrillos pajeros, 60 yugos completamente aperados. aradores. 16 cuartas de cadena. 1 Lote de cueros para coyundas. 3 fondos de cobre para 100 ciones. Carpas para carretas. Poleas de máquinas de varias dimensiones. 2 bigornias. 3 tornillos, dro mecánico, un fuelle, un molejón, y toda clase de herramientas de fragua; herramientas de carpintería. Numerosos repuestos para máquina trilladora, etc., etc.

COSECHAS

3,000 **FARDOS** de paja capotillo, 160 sacos de carbón de espino de tallo, 50 sacos fréjoles bayos, frejoles triguitos, 60 sacos de cebada forrajera y varias otras cosechas.

VARIOS

1 **VICTORIA** con arneses para 3 caballos en perfecto estado. 1 duque con arneses para 3 caballos en perfecto estado. 3 sillas chilenas para patrón, muy buenas. 2 sillas inglesas para señoras. Varias jaquimas, espuelas, un par de espuelas de plata, botas de patrón, chamantos, más de un mil postes cierros, sacos vacíos trigueros, sacos vacíos quintaleros, gran lote de fierro viejo, etc., etc.

MENAJE DE CASA

1 **JUEGO DE ESCRITORIO** completo, sofáes de marroquí, cuadros de Rebolledo, Correa, Vial y de Victrola "Víctor", con mueble y discos de los mejores cantantes, mantas bolivianas de alpaca, etc. Juego de comedor completo, con vitrinas, muebles de primera calidad, servicio de comedor, porcelana, chullería fina de plaqué, cristalería fina, numerosos plaqués, manteles de rico hilo, tas de hilo, cuadros diversos, braseros de bronce, licoreras, etc., varios dormitorios con amoblados, piletas, numerosos catres, colchones de rica lana, almohadas, colchas, ropa de cama, sillas, sofáes, relojes de colgar, numerosos muebles sueltos, muebles de despensa y repostero, cocina con ollas, y todo sus útiles correspondientes, escopetas de caza e infinidad de útiles y otras menaje de casa.

HORAS DE REMATI

El remate se comenzará a las 9 en punto A. M. por el menaje de casa se continuará con varias herramientas y maquinarias agrícola, hasta las 12 M., hora en que habrá almuerzo en el mismo fundo para interesados y se continuará a la 1 en punto para terminar con el ganado vacuno y caballar.

¡IMPORTANTE!

Los interesados tanto del Norte como del Sur, que deseen ir al remate, pueden alojarse en Curicó, hay hoteles con toda comodidad y podrán tomar el Domingo en la mañana para ir a Molina el tren de Curicó un cuarto para las siete y en Molina serán trasladados en camión al fundo y para los que jen en Molina, los camiones pasarán por la plaza.

Pedro Donoso y Cía.
HUERFANOS 1225 — CASILLA 521 — TELEFONO INGLES

NOTA: Sr. Hacendado: Si Ud. necesita alfalfar este año algunos potreros, compre sin vacilación semilla de alfalfa de Provence, marca ORO, de don Juan de Dios Marticorena, de la Hacienda Lo Vargas, tucb, que es la semilla absolutamente pura sin cuscuta ni plantago, para lo cual nuestra oficina recibe compras, ya sea al contado o con facilidades de pago y que le será despachada desde Baluco directamente del fundo, cualquier cantidad que sea. Apúrese en su pedido.

FERIA DEL MATADERO
PLACER 960 — ESTACION SAN DIEGO — SANTIAGO

EN LA FERIA DE HOY JUEVES

REMATAREMOS:
BUEYES, VACAS Y NOVILLOS gordos

Llegados de Curicó, Talca, Quilquilco, Pelequén, muco, San Carlos, Chillán, Osorno, etc.

También remataremos **corderos** de Curacautín, có, etc.

Un carro de **NOVILLOS muy gordos** de Pelequén

VENDO VARIOS JUEGOS DE BOlas de marfil para billar, chicas y grandes Recoleta 102. A-11

VENDO DE OCASION UN NIVEL para ingeniero en perfecto estado y muy buena clase. Tratar; Catedral 1867 23—A

OCASION LIBRERIA SAN PABLO 2546 Liquida toda la existencia, vende la instalación.

VENDO PIPAS VIAJERAS Y arriendo kiosko, Delicias-Bascuñán. Dolores 242. 10—A

COMPRO OCASION, CAÑERIAS DE fierro para descarga y ventilación, 3 y 4 pulgadas y agua, gas, 3|4. W. C., completos, 3 lavatorios desagües, 4 lavapatios fierro enlozados, puertas, ventanas usadas, casilla 4702. Correo 2.

REALIZO SOBRE BARATO, ALAMbre para enfardar pasto, tabique varias planchas zinc. San Pablo 2059. 10—A

DE OCASION VENDO BANCO Y [illegible] herramientas de carpintero. Cueto 1233. 10—A

VENDO PAJARERA GRANDE, BA[illegible] 8,000.

INCUBADORA [illegible] HUEVOS, VENdo. Alameda 2091. 10—A

FONDO FIERRO FUNDIDO 300 litros, vendo ocasión. San Alfonso 170.

PRENSAS PARA CARPINTEROS de 5" a 10", precios reducidos, Miraflores 249. 11 A

BICICLETA VENDO DE OCASION. San Diego 1286. A-10

COCINA DOVER 5 PLATOS CON caldero, realizo. Gorbea 2757. A-10

54.—Ventas de casas

CASITAS RECIEN TERMINADAS en calle Maipo barrio Recoleta con sitio extenso vendo en $ 12.000 con $ 3.000 contado resto enormes facilidades. Tratar Recoleta 2017 de 2 a 7 12—A

$ 85.000 VENDO ESPLENDIDA REsidencia, gran hall, salón, escritorio salita, comedor, 3 dormitorios grandes, 2 toilettes instaladas dependencia, 2 patios, parquets, decorados, estuco piedra. Bellavista 0335. Llaves: en el 0331. Tratar: San Pablo 1256 de 8.30 a 10.30 A. M. 9—A

VENDO [illegible] RENTA compuesta cuatro casas, recién edificadas, frente ladrillo. Avenida Seminario 390 y 398. A-9

$ 35,000 NUEVA Y ELEGANTE CAsa moderna. Salón, tres domitorios, comedor, pieza empleada, baño, cocina, hall y patio embaldosado. Coquimbo 342, media cuadra Maestranza. Tratar: toda hora. 9-A.

$ 37,000 CASA ALTOS Y BAJOS, independientes, toda comodidad y confort, un paso Vicuña Mackenna, vendo por viaje. Verla y tratar de 9 a 10. Coquimbo 140. 9—A.

$ 600 BUENA CASA EN ALTOS Santo Domingo 1720. Dotada de todo servicio Tratar en el 1716. 9—A.

PIEZAS LUJOSAMENTE AMObladas con todo confort moderno arriéndase a caballeros extranjeros en casa particular. Ahumada 85. 12-A.

$ 33 000 VENDO PROPIEDAD SAN Francisco, tercera cuadra Alameda. Verla y tratar: San Antonio 552. A-9

$ 49,000, VENDO LIVERTAD 98 B. casa recién terminada, con tres dormitorios, salón, comedor, hall decorado, Toilette con todos los artefactos intalados, cocina, despensa, pieza para empleadas. W. C. de servicio, patio con baldosas, gas, luz eléctrica. Para verla y tratar: Moneda 2810. A-12

VENDO CASITA DE
lle las Viñas 732,
Claro.

$ 70,000, SAN PABLO
a Amunátegui, vendo
refaccionar, 10x75 metros
A. Reyes. Huérfanos

VENDO LA COMODA
vas 1424 en $ 17,

EN EL VERGEL
del Llano Subercaseaux
radero N.o 10, se
plantadas, bien
vicio, con pagos
contado. Hay una
de tres piezas por $
Avenida Blanca 52.

$ 35,000 VENDO CASAS
seis grandes
luz eléctrica,
1061.

$ 34,000 VENDO SITIO
buenas murallas
una cuadra Independencia
Dávila 1061

$ 110,000 VENDO CASA
nueva. Dávila

COMPRO CASITA CON
facilidades pago,
tado. Moder. Correo 12.